



Die  
Bundeswahlleiterin

# Europawahl 2024

## Heft 4

Wahlbeteiligung und Stimmabgabe  
nach Geschlecht und Altersgruppen

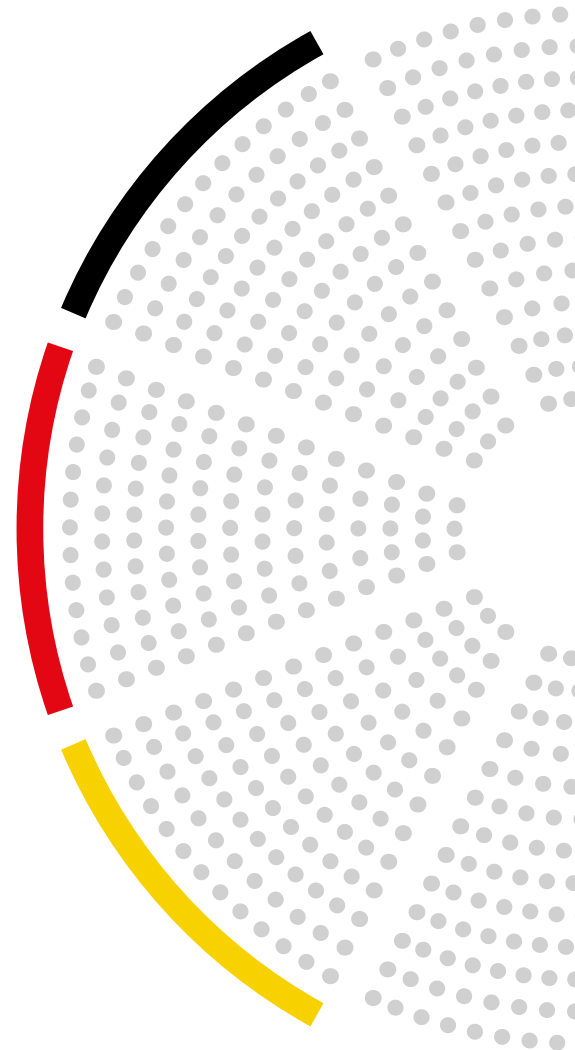

**Herausgeberin:** Die Bundeswahlleiterin, Statistisches Bundesamt, Wiesbaden

**Internet:** [www.bundeswahlleiterin.de](http://www.bundeswahlleiterin.de)

Weitere Informationen zur Thematik dieser Publikation unter

<https://www.bundeswahlleiterin.de/kontakt>

Erscheinungsfolge: 5-jährlich

Erschienen im Januar 2025

© Die Bundeswahlleiterin, Statistisches Bundesamt, 2025

Vervielfältigung und Verbreitung, auch auszugsweise, mit Quellenangabe gestattet.

## Inhaltsverzeichnis

---

Vorbemerkung, ausgewiesene Parteien .....	4
Erläuterungen, Zeichenerklärung .....	5
Übersichten .....	6
1 Alters- und Geburtsjahresgruppen .....	7
1.1 Altersgruppen der repräsentativen Wahlstatistik seit 1979 .....	7
1.2 Geburtsjahresgruppen bei der repräsentativen Wahlstatistik bei der Europawahl 2024 .....	7
2 Stichprobe .....	8
2.1 Anzahl der Stichprobenwahlbezirke der repräsentativen Wahlstatistik seit 1979 .....	8
2.2 Wahlberechtigte in der Stichprobe (Urnenwahlbezirke) bei der repräsentativen Wahlstatistik seit 1979 in % ...	8
3 Veränderung der Zahl der Wahlberechtigten nach Geschlecht und Altersgruppen seit 2009 .....	9
4 Wahlberechtigte mit und ohne Wahlschein nach Geschlecht und Altersgruppen seit 2009.....	10
5 Wahlbeteiligung nach Geschlecht und Altersgruppen seit 2009 .....	11
6 Wahlbeteiligung in den Ländern nach Geschlecht und Altersgruppen in % .....	12
7 Stimmen nach Parteien und Geschlecht seit 1979 in % .....	14
8 Stimmen in den Ländern nach Parteien und Geschlecht in % .....	15
9 Stimmen nach Geschlecht und Altersgruppen seit 1979 in % .....	17
10 Stimmen der Urnen- und Briefwählerinnen und -wähler nach Parteien, Geschlecht und Altersgruppen in % .....	23
11 Wählerschaft der Parteien nach Geschlecht und Altersgruppen 2019 und 2024 in % .....	24
12 Gesamtheit der Wahlberechtigten, ihre Wahlteilnahme und Stimmabgaben nach Geschlecht und Altersgruppen .	25
13 Verhältnis der Stimmenabgaben nach Geschlecht und Altersgruppen .....	26
14 Ungültige Stimmen nach Geschlecht und Altersgruppen in % .....	27
15 Art der ungültigen Stimmen nach Geschlecht 2019 und 2024 .....	27
Tabellenteil .....	28
1 Wahlberechtigte, Wählerinnen und Wähler und Wahlbeteiligung nach Geschlecht und Altersgruppen in den Ländern .....	29
2 Stimmabgabe nach Geschlecht und Altersgruppen in den Ländern .....	48
3 Wählerschaft der Parteien nach Geschlecht und Altersgruppen in den Ländern .....	67
4 Art der ungültigen Stimmen nach Geschlecht in den Ländern .....	86
Schaubilder .....	88
Allgemeine und methodische Hinweise zur repräsentativen Wahlstatistik der Europawahl 2024 .....	100

## Vorbemerkung

---

Dieses Heft enthält die repräsentativen Wahlergebnisse der Wahl zum 10. Europäischen Parlament aus der Bundesrepublik Deutschland am 9. Juni 2024. Die repräsentative Wahlstatistik ermöglicht Aussagen zum Wahlverhalten – also zur Wahlbeteiligung und Stimmabgabe – nach Geburtsjahresgruppen und Geschlecht. Die Statistik wurde in 2.336 Wahlbezirken (davon 1.893 allgemeine und 443 Briefwahlbezirke) von 91.753 Wahlbezirken durchgeführt. Den Auftrag hierzu enthält § 1 des Gesetzes über die allgemeine und die repräsentative Wahlstatistik bei der Wahl zum Deutschen Bundestag und bei der Wahl der Abgeordneten des Europäischen Parlaments aus der Bundesrepublik Deutschland (Wahlstatistikgesetz – WStatG) vom 21. Mai 1999 (Bundesgesetzblatt Teil I, Seite 1023), zuletzt geändert durch Artikel 1a des Gesetzes vom 27. April 2013 (Bundesgesetzblatt Teil I, Seite 962). Danach sind in den von der Bundeswahlleiterin im Einvernehmen mit den Landeswahlleitungen und den Statistischen Ämtern der Länder zu bestimmenden Wahlbezirken auch Statistiken über Geschlechts- und Altersgliederung der Wahlberechtigten und Wählerinnen und Wähler unter Berücksichtigung der Stimmabgabe für die einzelnen Wahlvorschläge zu erstellen.

Die Analyse und Kommentierung der Ergebnisse der Europawahl 2024 bleibt dem Heft 5 – Teil 1 und Heft 5 – Teil 2 vorbehalten, die als „Texthefte“ die Veröffentlichungen der Ergebnisse der Europawahl abschließen werden. Im vorliegenden Heft 4 werden im Anhang lediglich eine Einführung und methodische Hinweise zur repräsentativen Wahlstatistik gegeben.

In den Übersichtstabellen 1 bis 15 sind die Ergebnisse der repräsentativen Wahlstatistik nach Themenschwerpunkten auszugswise dargestellt. Die Tabellen 1 bis 4 enthalten die vollständigen Ergebnisse nach Geschlecht, Altersgruppen und Ländern.

### Kurzbezeichnungen der ausgewiesenen Parteien

CDU	Christlich Demokratische Union Deutschlands
GRÜNE	BÜNDNIS 90/DIE GRÜNEN
SPD	Sozialdemokratische Partei Deutschlands
AfD	Alternative für Deutschland
CSU	Christlich-Soziale Union in Bayern e.V.
DIE LINKE	DIE LINKE
FDP	Freie Demokratische Partei
FREIE WÄHLER	FREIE WÄHLER
BSW	Bündnis Sahra Wagenknecht - Vernunft und Gerechtigkeit

### Sonstige Parteien

Die in den Tabellen als „Sonstige“ dargestellten Ergebnisse enthalten die Stimmabgaben folgender Parteien:

- 2019 FREIE WÄHLER, PIRATEN, Tierschutzpartei, NPD, FAMILIE, ÖDP, Die PARTEI, Volksabstimmung, BP, DKP, MLPD, SGP, TIERSCHUTZ hier!, Tierschutzallianz, Bündnis C, BIG, BGE, DIE DIREKTE!, DiEM25, III. Weg, Die Grauen, DIE RECHTE, DIE VIOLETTEN, LIEBE, DIE FRAUEN, Graue Panther, LKR, MENSCHLICHE WELT, NL, ÖkoLinX, Die Humanisten, PARTEI FÜR DIE TIERE, Gesundheitsforschung, Volt
- 2024 Die PARTEI, FREIE WÄHLER, Tierschutzpartei, ÖDP, FAMILIE, Volt, PIRATEN, MERA25, HEIMAT, TIERSCHUTZ hier!, Partei für schulmedizinische Verjüngungsforschung, BIG, Bündnis C, PdH, MENSCHLICHE WELT, DKP, MLPD, SGP, ABG, dieBasis, BÜNDNIS DEUTSCHLAND, BSW, DAVA, KLIMALISTE, LETZTE GENERATION, PDV, PdF, V-Partei<sup>3</sup>

### Auf- und Abrundungen

Generell ist in den Tabellen und Grafiken – ohne Rücksicht auf die Endsumme – auf- beziehungsweise abgerundet worden. Dadurch können sich bei der Summierung von Einzelangaben geringfügige Abweichungen in der Endsumme ergeben. Bei der Aufgliederung der Gesamtheit in Prozent kann die Summe der Anteile wegen des Rundens von 100 % abweichen.

### Geschlecht

Die Geschlechtsausprägungen „männlich“, „divers“ und „ohne Angabe im Geburtenregister“ wurden gemeinsam erhoben. Die Ergebnisse der Männer beinhalten daher auch die Ergebnisse der Personen mit dem Geschlechtsmerkmal „divers“ als auch derjenigen ohne Geschlechtseintrag im Geburtenregister. Hintergründe hierzu siehe im Abschnitt „Allgemeine und methodische Hinweise zur repräsentativen Wahlstatistik der Europawahl 2024“.

### Geburtsjahres- und Altersgruppen

In einigen Übersichten und Tabellen, die nach Geburtsjahresgruppen differenzieren, sind zur besseren Verständlichkeit die Ergebnisse auch nach Altersgruppen dargestellt. Da bei der repräsentativen Wahlstatistik jedoch Geburtsjahresgruppen erhoben werden, können die Altersgruppen nicht exakt abgegrenzt werden.

### Vergleichbarkeit der Altersgruppen

Bei der Wahl zum 10. Europäischen Parlament aus der Bundesrepublik Deutschland waren erstmals auch 16- und 17-Jährige wahlberechtigt. In der repräsentativen Wahlstatistik wurde sowohl bei der Feststellung der Wahlbeteiligung als auch bei der Stimmabgabe jeweils die erste Geburtsjahresgruppe um die 16- und 17-Jährigen erweitert. Dadurch ist die Vergleichbarkeit der ersten Altersgruppe mit früheren Wahlen nur begrenzt möglich.

### Zeichenerklärung:

- 0 = Weniger als die Hälfte von 1 in der letzten besetzten Stelle, jedoch mehr als nichts
- X = Tabellenfach gesperrt, weil Aussage nicht sinnvoll
- = Nichts vorhanden
- . = Wert unbekannt
- ( ) = Begrenzte Aussagekraft

# Übersichten

## Übersicht 1: Alters- und Geburtsjahresgruppen

### 1.1 Altersgruppen der repräsentativen Wahlstatistik seit 1979

Europawahlen		
1979 bis 2009	2014 bis 2019	2024
Altersgruppe etwa von ... bis ... Jahren		

#### Wahlbeteiligung

18 – 20	18 – 20	16 – 20
21 – 24	21 – 24	21 – 24
25 – 29	25 – 29	25 – 29
30 – 34	30 – 34	30 – 34
35 – 39	35 – 39	35 – 39
40 – 44	40 – 44	40 – 44
45 – 49	45 – 49	45 – 49
50 – 59	50 – 59	50 – 59
60 – 69	60 – 69	60 – 69
70 und mehr	70 und mehr	70 und mehr

#### Stimmabgabe

18 – 24	18 – 24	16 – 24
25 – 34	25 – 34	25 – 34
35 – 44	35 – 44	35 – 44
45 – 59	45 – 59	45 – 59
60 und mehr	60 – 69	60 – 69
	70 und mehr	70 und mehr

### 1.2 Geburtsjahresgruppen bei der repräsentativen Wahlstatistik bei der Europawahl 2024

Wahlbeteiligung		Stimmabgabe	
Geburtsjahresgruppe	entspricht Altersgruppe etwa von ... bis ... Jahren	Geburtsjahresgruppe	entspricht Altersgruppe etwa von ... bis ... Jahren
2004 – 2008	16 – 20	2000 – 2008	16 – 24
2000 – 2003	21 – 24		
1995 – 1999	25 – 29	1990 – 1999	25 – 34
1990 – 1994	30 – 34		
1985 – 1989	35 – 39	1980 – 1989	35 – 44
1980 – 1984	40 – 44		
1975 – 1979	45 – 49	1965 – 1979	45 – 59
1965 – 1974	50 – 59		
1955 – 1964	60 – 69	1955 – 1964	60 – 69
1954 und früher	70 und mehr	1954 und früher	70 und mehr

## Übersicht 2: Stichprobe

### 2.1 Anzahl der Stichprobenwahlbezirke der repräsentativen Wahlstatistik seit 1979

Land	Europawahl									
	1979	1984	1989	1994	1999	2004	2009	2014	2019	2024
<b>Deutschland<sup>1</sup></b>	<b>1.851</b>	<b>1.912</b>	<b>1.907</b>	<b>2.755</b>	<b>2.715</b>	<b>2.906</b>	<b>2.832</b>	<b>2.829</b>	<b>2.680</b>	<b>2.336</b>
darunter Briefwahlbezirke	–	–	–	–	–	381	318	347	448	443
Schleswig-Holstein	96	98	97	95	96	105	96	102	96	72
Hamburg	62	59	30	15	20	24	32	32	56	61
Niedersachsen	194	202	207	206	208	246	236	246	253	221
Bremen	27	24	27	25	17	26	40	37	28	55
Nordrhein-Westfalen	568	576	573	572	558	590	565	556	578	419
Hessen	120	129	128	128	139	151	128	127	169	152
Rheinland-Pfalz <sup>2</sup>	168	182	202	201	210	228	233	219	151	127
Baden-Württemberg	142	156	159	166	172	191	186	189	297	262
Bayern	418	429	427	432	441	460	424	438	431	371
Saarland	56	57	57	58	51	64	85	83	41	73
Berlin	X	X	X	193	148	163	134	131	120	102
Brandenburg	X	X	X	128	132	132	136	133	86	95
Mecklenburg-Vorpommern	X	X	X	94	93	93	99	90	65	65
Sachsen	X	X	X	197	189	195	181	191	139	108
Sachsen-Anhalt	X	X	X	108	117	107	126	122	85	69
Thüringen	X	X	X	137	124	131	131	133	85	84

### 2.2 Wahlberechtigte in der Stichprobe (Urnenwahlbezirke) bei der repräsentativen Wahlstatistik seit 1979 in %

Land	Europawahl									
	1979	1984	1989	1994	1999	2004	2009	2014	2019	2024
<b>Deutschland<sup>3</sup></b>	<b>3,7</b>	<b>3,7</b>	<b>3,6</b>	<b>3,8</b>	<b>3,9</b>	<b>3,8</b>	<b>3,7</b>	<b>4,1</b>	<b>3,5</b>	<b>3,1</b>
Schleswig-Holstein	4,3	4,4	4,1	3,9	4,0	4,0	4,5	4,4	4,0	2,9
Hamburg	4,0	3,8	1,0	1,0	1,5	1,5	2,1	2,2	3,4	3,7
Niedersachsen	3,1	3,0	3,1	3,1	2,9	3,0	3,2	3,3	3,1	2,7
Bremen	5,2	5,5	5,0	4,9	4,3	5,2	7,1	7,1	4,6	10,0
Nordrhein-Westfalen	4,1	4,1	4,2	4,0	4,2	4,1	4,2	4,0	3,9	2,9
Hessen	2,7	2,9	2,8	2,8	3,0	2,6	2,6	2,7	3,2	3,0
Rheinland-Pfalz <sup>4</sup>	5,1	5,1	4,9	4,8	4,9	5,1	5,3	5,1	2,9	2,8
Baden-Württemberg	2,0	2,0	2,1	2,0	2,0	2,0	2,0	2,0	2,9	3,0
Bayern	4,0	4,0	3,9	3,9	3,9	3,7	3,8	3,9	3,5	2,9
Saarland	5,4	5,5	5,5	5,5	4,9	5,9	7,5	8,2	3,4	7,7
Berlin	X	X	X	6,7	4,6	5,4	5,3	6,9	5,2	3,2
Brandenburg	X	X	X	5,1	5,4	4,9	5,8	5,5	2,7	3,2
Mecklenburg-Vorpommern	X	X	X	4,9	4,9	4,7	5,7	6,0	3,8	4,1
Sachsen	X	X	X	5,0	4,8	4,8	5,0	5,3	3,9	3,0
Sachsen-Anhalt	X	X	X	4,1	5,2	4,8	6,6	6,6	3,3	3,5
Thüringen	X	X	X	5,3	4,8	4,9	5,9	6,3	2,8	3,7

1 Für die Feststellung der Wahlbeteiligung 1979: 1.751, 1984: 1.802, 1989: 1.783, 1994: 2.631, 1999: 2.589, 2004: 2.405 Wahlbezirke.

2 Für die Feststellung der Wahlbeteiligung 1979: 68, 1984: 72, 1989: 78, 1994: 77, 1999: 84, 2004: 86 Wahlbezirke.

3 Für die Feststellung der Wahlbeteiligung 1979: 3,4 %, 1984: 3,5 %, 1989: 3,4 %, 1994 und 1999: 3,7 %, 2004: 3,6 % Wählerinnen und Wähler in der Stichprobe.

4 Für die Feststellung der Wahlbeteiligung 1979 und 1984: 2,1 %, 1989: 2,0 %, 1994: 1,9 %, 1999 und 2004: 2,0 % Wählerinnen und Wähler in der Stichprobe.



### Übersicht 3: Veränderung der Zahl der Wahlberechtigten nach Geschlecht und Altersgruppen seit 2009

Altersgruppe etwa von ... bis ... Jahren	Europawahl				Veränderung 2024 gegenüber 2019	
	2009	2014	2019	2024	1.000	%
	1.000				1.000	%
<b>Insgesamt</b>						
<b>Insgesamt</b>	<b>62.222,0</b>	<b>61.998,8</b>	<b>61.600,3</b>	<b>61.963,0</b>	<b>(+362,8)</b>	<b>(+0,6)</b>
16 – 20	–	–	–	<b>3.001,4</b>	(+1.221,4)	(+68,6)
18 – 20	2.177,0	1.734,7	1.780,0	–		
21 – 24	3.530,9	3.221,3	2.953,4	<b>2.865,3</b>	-88,0	-3,0
25 – 29	4.337,9	4.418,5	3.916,7	<b>3.761,1</b>	-155,6	-4,0
30 – 34	3.946,2	4.284,7	4.322,5	<b>4.015,9</b>	-306,6	-7,1
35 – 39	4.449,8	3.996,5	4.313,6	<b>4.519,3</b>	+205,7	+4,8
40 – 44	6.145,9	4.423,7	4.012,4	<b>4.399,7</b>	+387,3	+9,7
45 – 49	6.463,8	6.140,3	4.526,4	<b>4.097,1</b>	-429,2	-9,5
50 – 59	10.600,4	11.798,9	12.454,1	<b>10.396,7</b>	-2.057,4	-16,5
60 – 69	8.672,8	8.696,6	10.105,3	<b>11.281,8</b>	+1.176,5	+11,6
70 und mehr	11.897,3	13.283,7	13.216,0	<b>13.624,6</b>	+408,6	+3,1
nachrichtlich:						
Früheres Bundesgebiet und Berlin-West	50.172,5	50.413,0	50.318,4	<b>50.773,8</b>	(+455,4)	(+0,9)
Neue Länder und Berlin-Ost	12.049,5	11.585,9	11.281,9	<b>11.189,2</b>	(-92,6)	(-0,8)
<b>Frauen</b>						
<b>Zusammen</b>	<b>32.330,5</b>	<b>32.053,1</b>	<b>31.677,7</b>	<b>31.731,4</b>	<b>(+53,7)</b>	<b>(+0,2)</b>
16 – 20	–	–	–	<b>1.458,8</b>		
18 – 20	1.066,0	841,2	857,8	–	(+601,0)	(+70,1)
21 – 24	1.742,8	1.576,4	1.436,1	<b>1.377,6</b>	-58,4	-4,1
25 – 29	2.146,4	2.162,5	1.908,2	<b>1.821,8</b>	-86,4	-4,5
30 – 34	1.944,9	2.107,8	2.120,5	<b>1.962,8</b>	-157,7	-7,4
35 – 39	2.199,5	1.980,2	2.135,4	<b>2.211,5</b>	+76,1	+3,6
40 – 44	3.041,0	2.189,6	1.991,8	<b>2.174,1</b>	+182,3	+9,2
45 – 49	3.209,6	3.031,1	2.256,2	<b>2.045,5</b>	-210,8	-9,3
50 – 59	5.335,0	5.907,4	6.198,1	<b>5.189,0</b>	-1.009,1	-16,3
60 – 69	4.506,4	4.489,5	5.170,7	<b>5.736,7</b>	+566,0	+10,9
70 und mehr	7.138,9	7.767,2	7.602,8	<b>7.753,5</b>	+150,7	+2,0
nachrichtlich:						
Früheres Bundesgebiet und Berlin-West	26.140,4	26.090,6	25.893,6	<b>26.000,9</b>	(+107,3)	(+0,4)
Neue Länder und Berlin-Ost	6.190,1	5.962,4	5.784,1	<b>5.730,5</b>	(-53,6)	(-0,9)
<b>Männer</b>						
<b>Zusammen</b>	<b>29.891,6</b>	<b>29.945,7</b>	<b>29.922,6</b>	<b>30.231,6</b>	<b>(+309,1)</b>	<b>(+1,0)</b>
16 – 20	–	–	–	<b>1.542,6</b>		
18 – 20	1.111,1	893,5	922,2	–	(+620,4)	(+67,3)
21 – 24	1.788,1	1.644,8	1.517,3	<b>1.487,7</b>	-29,6	-2,0
25 – 29	2.191,5	2.256,0	2.008,5	<b>1.939,3</b>	-69,2	-3,4
30 – 34	2.001,3	2.176,9	2.202,0	<b>2.053,1</b>	-148,9	-6,8
35 – 39	2.250,3	2.016,3	2.178,2	<b>2.307,9</b>	+129,6	+6,0
40 – 44	3.104,9	2.234,0	2.020,6	<b>2.225,6</b>	+205,1	+10,1
45 – 49	3.254,2	3.109,2	2.270,1	<b>2.051,7</b>	-218,5	-9,6
50 – 59	5.265,5	5.891,5	6.256,0	<b>5.207,7</b>	-1.048,3	-16,8
60 – 69	4.166,3	4.207,0	4.934,6	<b>5.545,1</b>	+610,5	+12,4
70 und mehr	4.758,4	5.516,5	5.613,2	<b>5.871,1</b>	+257,9	+4,6
nachrichtlich:						
Früheres Bundesgebiet und Berlin-West	24.032,1	24.322,3	24.424,9	<b>24.772,9</b>	(+348,1)	(+1,4)
Neue Länder und Berlin-Ost	5.859,5	5.623,4	5.497,7	<b>5.458,7</b>	(-39,0)	(-0,7)

## Übersicht 4: Wahlberechtigte mit und ohne Wahlschein nach Geschlecht und Altersgruppen seit 2009

Altersgruppe etwa von ... bis ... Jahren	Wahlberechtigte bei der Europawahl						
	mit Wahlschein					ohne Wahlschein	insgesamt
	2009	2014	2019	2024			
		%		1.000	%	1.000	
<b>Insgesamt</b>							
<b>Insgesamt</b>	<b>8,7</b>	<b>13,3</b>	<b>18,7</b>	<b>16.549,3</b>	<b>26,7</b>	<b>45.413,7</b>	<b>61.963,0</b>
16 – 20	–	–	–	528,5	17,6	2.472,9	3.001,4
18 – 20	5,6	8,5	13,2	–	–	–	–
21 – 24	6,1	9,6	16,8	664,7	23,2	2.200,6	2.865,3
25 – 29	6,3	9,6	17,0	1.025,2	27,3	2.735,9	3.761,1
30 – 34	6,5	9,4	15,5	1.085,7	27,0	2.930,2	4.015,9
35 – 39	6,6	9,5	14,1	1.077,7	23,8	3.441,7	4.519,3
40 – 44	6,8	9,8	13,9	959,0	21,8	3.440,7	4.399,7
45 – 49	7,2	10,8	14,8	899,0	21,9	3.198,1	4.097,1
50 – 59	8,8	13,2	18,2	2.734,8	26,3	7.661,9	10.396,7
60 – 69	11,7	17,2	21,9	3.338,7	29,6	7.943,1	11.281,8
70 und mehr	12,2	18,3	23,9	4.236,0	31,1	9.388,6	13.624,6
nachrichtlich:							
Früheres Bundesgebiet und Berlin-West	9,4	14,2	19,8	14.241,6	28,0	36.532,2	50.773,8
Neue Länder und Berlin-Ost	6,0	9,5	14,0	2.307,7	20,6	8.881,5	11.189,2
<b>Frauen</b>							
<b>Zusammen</b>	<b>9,1</b>	<b>13,9</b>	<b>19,7</b>	<b>8.937,9</b>	<b>28,2</b>	<b>22.793,5</b>	<b>31.731,4</b>
16 – 20	–	–	–	280,4	19,2	1.178,4	1.458,8
18 – 20	6,0	8,9	15,0	–	–	–	–
21 – 24	6,5	10,5	19,4	368,0	26,7	1.009,6	1.377,6
25 – 29	6,7	10,3	18,8	560,3	30,8	1.261,6	1.821,8
30 – 34	6,7	10,0	16,3	568,0	28,9	1.394,8	1.962,8
35 – 39	6,8	9,8	14,6	547,5	24,8	1.664,0	2.211,5
40 – 44	7,1	10,2	14,5	490,4	22,6	1.683,7	2.174,1
45 – 49	7,6	11,5	15,6	473,7	23,2	1.571,8	2.045,5
50 – 59	9,3	14,1	19,6	1.474,9	28,4	3.714,1	5.189,0
60 – 69	11,8	17,8	22,9	1.783,7	31,1	3.953,1	5.736,7
70 und mehr	12,0	17,9	23,6	2.391,0	30,8	5.362,5	7.753,5
nachrichtlich:							
Früheres Bundesgebiet und Berlin-West	9,8	14,8	20,8	7.680,4	29,5	18.320,5	26.000,9
Neue Länder und Berlin-Ost	6,3	10,0	14,9	1.257,6	21,9	4.473,0	5.730,5
<b>Männer</b>							
<b>Zusammen</b>	<b>8,3</b>	<b>12,7</b>	<b>17,7</b>	<b>7.611,4</b>	<b>25,2</b>	<b>22.620,2</b>	<b>30.231,6</b>
16 – 20	–	–	–	248,1	16,1	1.294,5	1.542,6
18 – 20	5,2	8,2	11,6	–	–	–	–
21 – 24	5,7	8,7	14,3	296,7	19,9	1.191,0	1.487,7
25 – 29	5,8	8,9	15,2	464,9	24,0	1.474,3	1.939,3
30 – 34	6,3	8,8	14,7	517,7	25,2	1.535,4	2.053,1
35 – 39	6,4	9,1	13,7	530,2	23,0	1.777,7	2.307,9
40 – 44	6,6	9,4	13,3	468,5	21,1	1.757,1	2.225,6
45 – 49	6,8	10,2	13,9	425,3	20,7	1.626,3	2.051,7
50 – 59	8,3	12,3	16,8	1.259,9	24,2	3.947,8	5.207,7
60 – 69	11,5	16,6	20,9	1.555,0	28,0	3.990,1	5.545,1
70 und mehr	12,5	19,0	24,4	1.845,0	31,4	4.026,1	5.871,1
nachrichtlich:							
Früheres Bundesgebiet und Berlin-West	9,0	13,5	18,7	6.561,2	26,5	18.211,7	24.772,9
Neue Länder und Berlin-Ost	5,6	8,9	13,1	1.050,2	19,2	4.408,5	5.458,7

## Übersicht 5: Wahlbeteiligung nach Geschlecht und Altersgruppen seit 2009

Altersgruppe etwa von ... bis ... Jahren	Wählerinnen und Wähler				
	2009 <sup>1</sup>	2014 <sup>1</sup>	2019	2024	
	%			1.000	%
<b>Insgesamt</b>					
<b>Insgesamt</b>	<b>43,3</b>	<b>48,1</b>	<b>61,4</b>	<b>40.114,9</b>	<b>64,7</b>
16 – 20	–	–	–	1.808,8	60,3
18 – 20	34,7	39,0	58,6	–	–
21 – 24	29,6	34,6	56,0	1.654,0	57,7
25 – 29	30,2	35,4	54,0	2.271,6	60,4
30 – 34	34,0	37,7	54,4	2.445,1	60,9
35 – 39	38,2	41,5	55,4	2.803,3	62,0
40 – 44	41,2	45,0	58,1	2.774,4	63,1
45 – 49	43,1	48,4	61,7	2.692,6	65,7
50 – 59	45,7	50,4	63,8	7.085,8	68,2
60 – 69	53,1	56,8	66,4	7.768,3	68,9
70 und mehr	50,5	55,3	64,1	8.811,1	64,7
nachrichtlich:					
Früheres Bundesgebiet und Berlin-West	43,5	48,3	61,7	32.769,8	64,5
Neue Länder und Berlin-Ost	42,1	47,3	60,1	7.345,1	65,6
<b>Frauen</b>					
<b>Zusammen</b>	<b>43,0</b>	<b>47,8</b>	<b>61,4</b>	<b>20.588,9</b>	<b>64,9</b>
16 – 20	–	–	–	910,2	62,4
18 – 20	34,7	38,5	60,6	–	–
21 – 24	29,2	34,5	57,5	828,1	60,1
25 – 29	30,4	35,7	55,4	1.141,5	62,7
30 – 34	34,5	38,4	55,3	1.229,2	62,6
35 – 39	39,0	42,0	56,7	1.394,4	63,1
40 – 44	41,7	45,8	59,0	1.394,9	64,2
45 – 49	43,8	48,9	62,9	1.364,2	66,7
50 – 59	45,9	50,7	64,5	3.580,0	69,0
60 – 69	52,9	56,4	66,4	3.958,3	69,0
70 und mehr	46,9	51,8	61,0	4.788,2	61,8
nachrichtlich:					
Früheres Bundesgebiet und Berlin-West	43,1	47,9	61,7	16.825,9	64,7
Neue Länder und Berlin-Ost	42,5	47,3	60,2	3.763,0	65,7
<b>Männer</b>					
<b>Zusammen</b>	<b>43,5</b>	<b>48,4</b>	<b>61,4</b>	<b>19.526,0</b>	<b>64,6</b>
16 – 20	–	–	–	898,6	58,3
18 – 20	34,7	39,4	56,8	–	–
21 – 24	30,1	34,6	54,6	825,9	55,5
25 – 29	29,9	35,1	52,7	1.130,1	58,3
30 – 34	33,6	37,1	53,6	1.216,0	59,2
35 – 39	37,4	41,1	54,2	1.408,9	61,0
40 – 44	40,7	44,1	57,1	1.379,5	62,0
45 – 49	42,3	47,8	60,4	1.328,4	64,8
50 – 59	45,5	50,1	63,1	3.505,8	67,3
60 – 69	53,3	57,3	66,4	3.810,0	68,7
70 und mehr	55,8	60,3	68,4	4.022,8	68,5
nachrichtlich:					
Früheres Bundesgebiet und Berlin-West	44,0	48,7	61,7	15.943,9	64,4
Neue Länder und Berlin-Ost	41,7	47,2	60,0	3.582,1	65,6

1 Gegenüber der damaligen Veröffentlichung nachträglich bereinigt um den Anteil aller Wahrscheinhaberinnen und -inhaber, die nicht an der Wahl teilgenommen haben.

## Übersicht 6: Wahlbeteiligung in den Ländern nach Geschlecht und Altersgruppen in %

Land	Ins- gesamt	Altersgruppe etwa von ... bis ... Jahren									
		16 – 20	21 – 24	25 – 29	30 – 34	35 – 39	40 – 44	45 – 49	50 – 59	60 – 69	70 und mehr
<b>Insgesamt</b>											
<b>Deutschland</b>	<b>64,7</b>	<b>60,3</b>	<b>57,7</b>	<b>60,4</b>	<b>60,9</b>	<b>62,0</b>	<b>63,1</b>	<b>65,7</b>	<b>68,2</b>	<b>68,9</b>	<b>64,7</b>
Schleswig-Holstein	64,4	61,4	57,6	56,9	58,8	60,0	61,7	65,1	67,6	69,0	65,7
Hamburg	66,0	58,5	61,9	66,1	67,7	66,2	65,0	68,3	68,5	67,6	64,2
Niedersachsen	64,1	59,1	57,0	59,2	60,4	59,9	62,6	65,2	67,0	68,1	65,2
Bremen	57,0	45,6	46,4	53,5	54,6	56,1	54,9	54,7	60,1	61,5	59,7
Nordrhein-Westfalen	63,3	57,6	55,9	59,4	59,3	59,1	60,8	62,5	66,9	67,6	65,0
Hessen	63,0	59,6	57,6	57,9	58,8	58,0	59,0	62,8	66,5	67,9	64,4
Rheinland-Pfalz	66,5	62,1	53,1	64,3	60,4	66,5	62,5	73,2	67,4	70,1	68,3
Baden-Württemberg	66,4	61,6	58,6	62,2	62,8	63,9	65,5	67,1	70,3	70,4	65,9
Bayern	65,4	62,7	59,9	60,3	60,1	61,2	62,1	65,0	68,8	70,0	66,1
Saarland	68,0	63,1	57,5	62,4	65,1	65,9	64,9	68,6	71,6	72,1	68,7
Berlin	62,2	54,7	53,8	60,2	61,8	62,8	63,2	64,3	65,0	64,7	61,4
Brandenburg	67,5	64,7	60,7	57,7	59,9	66,2	69,4	69,3	73,1	72,7	62,6
Mecklenburg-Vorpommern	65,5	60,6	59,1	59,3	60,2	63,9	64,8	68,0	69,6	69,9	62,5
Sachsen	69,3	66,8	65,3	68,5	71,0	71,1	70,8	73,6	73,0	71,6	64,2
Sachsen-Anhalt	62,1	60,4	57,8	56,4	59,2	61,7	63,0	64,2	65,8	65,7	58,3
Thüringen	61,9	56,7	54,7	55,7	58,0	61,6	62,2	65,5	66,3	65,9	58,0
nachrichtlich:											
Früheres Bundesgebiet und Berlin-West	64,5	59,8	57,3	60,2	60,5	61,1	62,2	65,0	67,8	68,8	65,5
Neue Länder und Berlin-Ost	65,6	62,8	60,4	61,5	63,2	65,7	66,6	68,7	69,9	69,2	61,4
<b>Frauen</b>											
<b>Deutschland</b>	<b>64,9</b>	<b>62,4</b>	<b>60,1</b>	<b>62,7</b>	<b>62,6</b>	<b>63,1</b>	<b>64,2</b>	<b>66,7</b>	<b>69,0</b>	<b>69,0</b>	<b>61,8</b>
Schleswig-Holstein	64,9	63,7	60,4	59,5	61,8	61,7	62,9	64,9	68,9	68,9	63,3
Hamburg	66,9	61,1	62,9	70,2	69,9	68,0	65,9	69,6	70,0	68,7	62,0
Niedersachsen	64,1	61,0	58,9	61,9	61,4	60,7	63,5	65,9	68,0	67,8	62,1
Bremen	57,4	45,9	50,1	55,9	58,5	58,2	55,3	54,9	62,0	61,8	56,3
Nordrhein-Westfalen	63,8	60,4	59,1	62,2	61,3	60,2	62,1	63,7	67,7	67,7	62,5
Hessen	63,0	61,9	60,8	60,1	59,9	58,3	59,7	63,9	66,9	67,9	60,9
Rheinland-Pfalz	66,9	64,4	57,7	62,0	62,9	67,6	63,1	73,3	68,3	71,0	66,2
Baden-Württemberg	66,2	63,4	59,6	63,5	64,0	64,9	66,1	67,5	71,0	70,4	62,9
Bayern	65,2	64,4	61,5	62,4	61,4	61,5	62,9	65,8	69,3	70,0	62,8
Saarland	68,1	64,4	59,5	65,5	67,0	67,5	65,7	69,4	72,0	72,0	66,0
Berlin	63,2	57,9	57,4	63,3	64,0	64,6	64,6	67,1	66,3	65,5	59,5
Brandenburg	67,5	66,9	61,8	60,6	63,0	67,8	70,8	71,5	73,9	72,8	59,7
Mecklenburg-Vorpommern	66,2	61,0	62,8	61,1	62,1	66,1	68,1	69,6	71,4	71,7	60,2
Sachsen	68,7	68,6	67,4	70,8	71,4	72,6	72,1	73,9	74,0	71,6	60,7
Sachsen-Anhalt	62,5	61,6	59,7	60,0	63,2	63,5	65,5	68,8	67,3	66,7	55,1
Thüringen	61,8	58,7	56,8	60,9	60,1	62,5	64,8	66,3	67,6	66,1	55,2
nachrichtlich:											
Früheres Bundesgebiet und Berlin-West	64,7	62,0	59,7	62,4	62,2	62,0	63,1	65,9	68,6	68,8	62,6
Neue Länder und Berlin-Ost	65,7	64,6	62,5	64,4	65,1	67,3	68,6	70,4	71,0	69,7	58,3

## Übersicht 6: Wahlbeteiligung in den Ländern nach Geschlecht und Altersgruppen in %

Land	Ins- gesamt	Altersgruppe etwa von ... bis ... Jahren									
		16 – 20	21 – 24	25 – 29	30 – 34	35 – 39	40 – 44	45 – 49	50 – 59	60 – 69	70 und mehr
<b>Männer</b>											
<b>Deutschland</b>	<b>64,6</b>	<b>58,3</b>	<b>55,5</b>	<b>58,3</b>	<b>59,2</b>	<b>61,0</b>	<b>62,0</b>	<b>64,8</b>	<b>67,3</b>	<b>68,7</b>	<b>68,5</b>
Schleswig-Holstein	63,9	59,1	55,1	54,5	56,0	58,4	60,4	65,3	66,2	69,0	68,8
Hamburg	65,0	56,0	60,9	61,8	65,5	64,5	64,1	66,8	67,1	66,4	67,3
Niedersachsen	64,1	57,3	55,2	56,6	59,4	59,2	61,6	64,5	66,0	68,3	69,2
Bremen	56,6	45,3	42,5	51,2	50,9	54,1	54,4	54,4	58,3	61,3	64,6
Nordrhein-Westfalen	62,8	55,1	52,9	56,8	57,5	58,0	59,6	61,3	66,1	67,6	68,5
Hessen	63,1	57,5	54,4	55,8	57,7	57,8	58,2	61,7	66,0	67,9	68,9
Rheinland-Pfalz	66,2	59,7	49,1	66,3	57,9	65,6	61,9	73,2	66,4	69,2	70,9
Baden-Württemberg	66,5	59,8	57,7	60,9	61,6	63,0	65,0	66,7	69,6	70,4	69,9
Bayern	65,5	61,1	58,5	58,5	58,8	60,8	61,3	64,2	68,4	70,1	70,4
Saarland	68,0	61,8	55,5	59,6	63,4	64,4	64,1	67,8	71,2	72,2	72,3
Berlin	61,2	51,6	50,5	56,9	59,6	61,0	61,9	61,7	63,7	63,8	64,1
Brandenburg	67,5	62,7	59,8	54,9	56,8	64,7	68,0	67,1	72,4	72,5	66,5
Mecklenburg-Vorpommern	64,8	60,3	55,8	57,5	58,2	61,8	61,7	66,5	67,9	68,0	65,7
Sachsen	69,9	65,0	63,3	66,3	70,5	69,8	69,6	73,4	72,2	71,7	69,0
Sachsen-Anhalt	61,6	59,2	55,8	53,0	55,5	60,0	60,9	60,3	64,4	64,6	62,6
Thüringen	61,9	55,0	52,9	51,3	55,7	60,7	60,0	64,8	65,1	65,7	61,9
nachrichtlich:											
Früheres Bundesgebiet und Berlin-West	64,4	57,7	55,0	58,2	58,9	60,3	61,3	64,1	67,0	68,7	69,3
Neue Länder und Berlin-Ost	65,6	61,1	58,4	58,7	61,2	64,2	64,7	67,2	68,9	68,6	65,5

## Übersicht 7: Stimmen nach Parteien und Geschlecht seit 1979 in %

Europawahl <sup>1,2</sup>	CDU	GRÜNE	SPD	AfD	CSU	DIE LINKE <sup>3</sup>	FDP	Sonstige
<b>Insgesamt</b>								
1979	38,8	3,1	41,9	–	9,7	–	5,9	0,7
1984	37,0	8,0	38,5	–	8,3	–	4,7	3,5
1989	28,9	8,3	38,3	–	8,4	–	5,2	10,9
1994	31,9	9,8	32,6	–	6,7	4,8	4,0	10,3
1999	39,1	6,4	31,3	–	9,1	5,9	2,9	5,3
2004	36,5	11,9	21,5	–	8,0	6,1	6,1	9,9
2009	30,7	12,1	20,8	–	7,2	7,5	11,0	10,8
2014	30,0	10,7	27,3	7,1	5,3	7,4	3,4	8,9
2019	22,6	20,5	15,8	11,0	6,3	5,5	5,4	12,9
<b>2024</b>	<b>23,7</b>	<b>11,9</b>	<b>13,9</b>	<b>15,9</b>	<b>6,3</b>	<b>2,7</b>	<b>5,2</b>	<b>20,3</b>
<b>Frauen</b>								
1979	39,6	2,7	41,4	–	9,9	–	5,8	0,6
1984	38,0	7,2	38,4	–	8,5	–	4,4	3,5
1989	30,4	8,3	38,7	–	8,9	–	5,3	8,4
1994	33,0	10,3	32,6	–	6,8	4,6	4,1	8,5
1999	39,8	6,6	31,5	–	9,1	5,5	2,6	4,8
2004	36,7	12,7	21,7	–	7,9	5,7	5,5	9,9
2009	32,0	13,3	20,8	–	7,2	6,3	9,9	10,5
2014	31,9	12,3	27,1	5,1	5,4	6,8	3,0	8,4
2019	23,5	23,2	16,3	7,6	6,4	5,3	4,8	13,0
<b>2024</b>	<b>24,1</b>	<b>13,2</b>	<b>14,8</b>	<b>12,0</b>	<b>6,4</b>	<b>3,2</b>	<b>4,7</b>	<b>21,6</b>
<b>Männer</b>								
1979	37,8	3,5	42,5	–	9,4	–	5,9	0,9
1984	36,0	9,0	38,5	–	8,0	–	5,1	3,5
1989	27,2	8,2	37,9	–	7,7	–	5,2	13,8
1994	30,6	9,3	32,6	–	6,5	5,0	3,8	12,1
1999	38,3	6,2	31,1	–	9,1	6,3	3,2	5,8
2004	36,3	11,1	21,3	–	8,1	6,6	6,7	9,8
2009	29,2	10,9	20,8	–	7,2	8,7	12,1	11,1
2014	28,0	9,0	27,5	9,1	5,3	8,0	3,8	9,3
2019	21,6	17,7	15,3	14,6	6,2	5,7	6,1	12,8
<b>2024</b>	<b>23,3</b>	<b>10,5</b>	<b>13,0</b>	<b>20,0</b>	<b>6,3</b>	<b>2,2</b>	<b>5,7</b>	<b>19,0</b>

1 1979 bis 1989: Früheres Bundesgebiet.

2 1979 bis 1999: Ohne Stimmen der Briefwählerinnen und -wähler.

3 Bis 2004: PDS.

## Übersicht 8: Stimmen in den Ländern nach Parteien und Geschlecht in %

Land	CDU	GRÜNE	SPD	AfD	CSU	DIE LINKE	FDP	Sonstige	Darunter	
									FREIE WÄHLER	BSW
<b>Insgesamt</b>										
<b>Deutschland</b>	<b>23,7</b>	<b>11,9</b>	<b>13,9</b>	<b>15,9</b>	<b>6,3</b>	<b>2,7</b>	<b>5,2</b>	<b>20,3</b>	<b>2,7</b>	<b>6,2</b>
Schleswig-Holstein	30,2	15,4	16,7	12,2	–	2,3	6,3	16,8	1,2	4,1
Hamburg	18,5	21,1	18,8	8,0	–	5,1	7,0	21,5	0,5	4,9
Niedersachsen	31,4	12,2	19,5	13,2	–	2,1	5,3	16,2	1,2	4,5
Bremen	19,8	16,2	21,5	10,2	–	5,8	5,3	21,2	0,5	5,6
Nordrhein-Westfalen	31,2	13,5	17,2	12,6	–	2,1	6,3	17,0	0,7	4,4
Hessen	30,0	12,9	16,4	13,6	–	2,5	6,3	18,3	2,0	4,4
Rheinland-Pfalz	30,7	9,3	17,5	14,7	–	1,7	5,9	20,2	5,2	4,7
Baden-Württemberg	32,0	13,8	11,6	14,7	–	1,9	6,8	19,2	3,8	4,5
Bayern	–	11,8	8,9	12,6	39,7	1,4	3,9	21,6	6,8	3,8
Saarland	29,3	6,6	20,5	15,7	–	2,0	4,7	21,3	1,6	7,9
Berlin	17,6	19,6	13,2	11,6	–	7,3	4,3	26,4	0,5	8,7
Brandenburg	18,4	6,0	13,1	27,5	–	4,4	3,2	27,3	2,1	13,8
Mecklenburg-Vorpommern	21,5	4,8	10,3	28,3	–	4,9	2,6	27,5	1,0	16,4
Sachsen	21,8	5,9	6,9	31,8	–	4,9	2,4	26,3	2,4	12,6
Sachsen-Anhalt	22,8	3,9	8,7	30,5	–	4,8	2,5	26,8	1,5	15,0
Thüringen	23,2	4,2	8,2	30,7	–	5,7	2,0	25,9	1,8	15,0
nachrichtlich:										
Früheres Bundesgebiet und Berlin-West	24,4	13,2	15,0	13,0	7,7	2,2	5,7	18,8	2,9	4,4
Neue Länder und Berlin-Ost	20,7	6,3	9,3	28,7	–	5,3	2,6	27,1	1,8	14,0
<b>Frauen</b>										
<b>Deutschland</b>	<b>24,1</b>	<b>13,2</b>	<b>14,8</b>	<b>12,0</b>	<b>6,4</b>	<b>3,2</b>	<b>4,7</b>	<b>21,6</b>	<b>2,8</b>	<b>6,6</b>
Schleswig-Holstein	29,8	17,5	17,4	8,7	–	2,7	5,8	18,0	1,3	4,3
Hamburg	17,8	23,4	19,7	6,1	–	5,9	6,0	21,1	0,5	4,8
Niedersachsen	31,6	13,7	20,7	9,6	–	2,5	4,8	17,0	1,0	4,7
Bremen	19,5	17,6	22,6	7,4	–	6,7	4,6	21,5	0,4	5,6
Nordrhein-Westfalen	31,6	15,1	18,1	9,3	–	2,5	5,8	17,6	0,6	4,6
Hessen	30,4	14,4	17,4	9,9	–	2,9	5,7	19,4	2,1	4,7
Rheinland-Pfalz	31,1	10,4	18,4	10,8	–	2,0	5,6	21,7	5,5	4,9
Baden-Württemberg	32,2	15,3	12,4	11,1	–	2,3	6,3	20,5	4,4	4,9
Bayern	–	13,0	9,4	9,3	40,5	1,7	3,5	22,7	7,1	4,0
Saarland	29,9	7,0	21,9	11,6	–	2,4	4,2	23,0	1,7	8,3
Berlin	17,9	20,6	14,0	8,7	–	8,3	3,6	26,9	0,5	9,1
Brandenburg	18,6	6,5	14,6	21,6	–	5,5	2,9	30,3	2,3	15,3
Mecklenburg-Vorpommern	22,7	5,2	11,7	21,7	–	5,7	2,5	30,4	1,1	17,9
Sachsen	23,5	6,1	7,4	25,7	–	5,9	2,2	29,2	2,8	14,2
Sachsen-Anhalt	24,9	4,3	9,4	24,1	–	5,4	2,4	29,6	1,6	16,4
Thüringen	25,1	4,5	8,6	24,4	–	6,6	2,0	28,8	2,1	16,8
nachrichtlich:										
Früheres Bundesgebiet und Berlin-West	24,6	14,6	15,8	9,6	7,8	2,6	5,2	19,7	3,0	4,7
Neue Länder und Berlin-Ost	21,9	6,7	10,2	22,7	–	6,2	2,4	29,9	2,0	15,5

## Übersicht 8: Stimmen in den Ländern nach Parteien und Geschlecht in %

Land	CDU	GRÜNE	SPD	AfD	CSU	DIE LINKE	FDP	Sonstige	Darunter	
									FREIE WÄHLER	BSW
<b>Männer</b>										
<b>Deutschland</b>	<b>23,3</b>	<b>10,5</b>	<b>13,0</b>	<b>20,0</b>	<b>6,3</b>	<b>2,2</b>	<b>5,7</b>	<b>19,0</b>	<b>2,5</b>	<b>5,7</b>
Schleswig-Holstein	30,7	13,2	15,9	15,9	–	1,8	6,9	15,5	1,1	3,8
Hamburg	19,3	18,5	17,8	10,1	–	4,2	8,2	21,8	0,4	5,0
Niedersachsen	31,1	10,6	18,2	17,1	–	1,7	5,9	15,4	1,4	4,2
Bremen	20,1	14,7	20,2	13,3	–	4,8	5,9	20,9	0,6	5,7
Nordrhein-Westfalen	30,9	11,7	16,3	16,2	–	1,8	6,9	16,3	0,8	4,3
Hessen	29,5	11,3	15,3	17,5	–	2,1	7,0	17,3	2,0	4,2
Rheinland-Pfalz	30,3	8,0	16,5	18,7	–	1,5	6,2	18,7	4,8	4,5
Baden-Württemberg	31,8	12,2	10,8	18,5	–	1,5	7,3	17,8	3,3	4,1
Bayern	–	10,7	8,4	16,1	39,0	1,1	4,4	20,4	6,6	3,5
Saarland	28,6	6,1	19,0	20,0	–	1,5	5,1	19,6	1,4	7,5
Berlin	17,2	18,5	12,4	14,8	–	6,2	5,1	25,8	0,6	8,2
Brandenburg	18,1	5,4	11,6	33,8	–	3,3	3,6	24,2	1,9	12,3
Mecklenburg-Vorpommern	20,3	4,4	8,8	35,6	–	3,9	2,7	24,3	0,8	14,7
Sachsen	20,1	5,7	6,3	38,2	–	3,8	2,6	23,3	2,0	10,9
Sachsen-Anhalt	20,6	3,6	8,0	37,2	–	4,2	2,6	23,9	1,4	13,5
Thüringen	21,2	3,9	7,8	37,2	–	4,8	2,1	23,0	1,5	13,3
nachrichtlich:										
Früheres Bundesgebiet und Berlin-West	24,1	11,6	14,1	16,7	7,7	1,8	6,3	17,8	2,8	4,2
Neue Länder und Berlin-Ost	19,3	5,9	8,4	35,0	–	4,3	2,9	24,2	1,6	12,4



## Übersicht 9: Stimmen nach Geschlecht und Altersgruppen seit 1979 in %

Europawahl	Altersgruppe etwa von ... bis ... Jahren	CDU	GRÜNE	SPD	AfD	CSU	DIE LINKE <sup>1</sup>	FDP	Sonstige
<b>Insgesamt</b>									
<b>1979</b>	<b>Insgesamt</b>	<b>38,8</b>	<b>3,1</b>	<b>41,9</b>	–	<b>9,7</b>	–	<b>5,9</b>	<b>0,7</b>
	18 – 24	29,1	10,4	44,7	–	8,4	–	6,4	0,9
	25 – 34	31,7	5,6	46,0	–	8,7	–	7,1	0,9
	35 – 44	40,8	2,4	40,6	–	9,0	–	6,7	0,5
	45 – 59	40,7	1,8	41,4	–	9,9	–	5,5	0,6
	60 und mehr	42,6	0,8	40,1	–	10,9	–	4,7	0,8
<b>1984</b>	<b>Insgesamt</b>	<b>37,0</b>	<b>8,0</b>	<b>38,5</b>	–	<b>8,3</b>	–	<b>4,7</b>	<b>3,5</b>
	18 – 24	28,7	19,8	36,9	–	6,3	–	3,6	4,7
	25 – 34	27,1	18,6	39,0	–	6,5	–	4,0	4,8
	35 – 44	37,6	8,2	37,9	–	7,5	–	5,6	3,3
	45 – 59	39,3	4,1	39,8	–	8,4	–	5,1	3,2
	60 und mehr	42,4	2,1	37,9	–	10,0	–	4,7	2,9
<b>1989</b>	<b>Insgesamt</b>	<b>28,9</b>	<b>8,3</b>	<b>38,3</b>	–	<b>8,4</b>	–	<b>5,2</b>	<b>10,9</b>
	18 – 24	21,2	16,2	36,8	–	6,5	–	5,5	13,9
	25 – 34	19,2	19,2	39,4	–	6,5	–	4,4	11,3
	35 – 44	24,3	11,7	40,4	–	7,7	–	5,7	10,2
	45 – 59	31,9	4,0	38,9	–	8,6	–	6,0	10,6
	60 und mehr	36,7	1,4	36,7	–	10,2	–	4,7	10,3
<b>1994</b>	<b>Insgesamt</b>	<b>31,9</b>	<b>9,8</b>	<b>32,6</b>	–	<b>6,7</b>	<b>4,8</b>	<b>4,0</b>	<b>10,3</b>
	18 – 24	23,6	18,5	27,0	–	5,4	4,9	4,7	15,9
	25 – 34	22,9	18,9	31,8	–	5,1	4,8	4,0	12,4
	35 – 44	26,0	14,8	33,2	–	5,4	5,9	4,1	10,6
	45 – 59	34,7	6,4	33,4	–	6,9	4,9	4,4	9,2
	60 und mehr	40,4	2,1	33,5	–	8,5	4,0	3,3	8,2
<b>1999</b>	<b>Insgesamt</b>	<b>39,1</b>	<b>6,4</b>	<b>31,3</b>	–	<b>9,1</b>	<b>5,9</b>	<b>2,9</b>	<b>5,3</b>
	18 – 24	37,7	9,1	24,6	–	8,3	6,5	4,1	9,7
	25 – 34	35,0	11,7	28,2	–	8,6	5,4	3,4	7,6
	35 – 44	33,3	12,0	30,8	–	7,9	6,6	2,8	6,6
	45 – 59	38,3	6,0	32,2	–	8,9	6,6	3,1	4,9
	60 und mehr	44,1	1,6	33,2	–	10,2	5,1	2,3	3,4
<b>2004</b>	<b>Insgesamt</b>	<b>36,5</b>	<b>11,9</b>	<b>21,5</b>	–	<b>8,0</b>	<b>6,1</b>	<b>6,1</b>	<b>9,9</b>
	18 – 24	29,7	18,2	18,8	–	6,3	5,5	8,6	12,9
	25 – 34	32,2	18,5	16,3	–	7,2	4,6	8,7	12,5
	35 – 44	31,0	19,7	18,5	–	6,7	5,5	6,3	12,2
	45 – 59	34,0	13,8	21,6	–	7,2	7,1	6,0	10,2
	60 und mehr	43,1	4,1	24,8	–	9,7	6,3	4,8	7,3
<b>2009</b>	<b>Insgesamt</b>	<b>30,7</b>	<b>12,1</b>	<b>20,8</b>	–	<b>7,2</b>	<b>7,5</b>	<b>11,0</b>	<b>10,8</b>
	18 – 24	23,2	16,5	21,0	–	5,2	6,2	11,6	16,2
	25 – 34	25,0	16,6	17,8	–	6,0	5,7	14,5	14,4
	35 – 44	26,0	18,4	17,9	–	5,6	6,1	13,2	12,8
	45 – 59	26,1	15,8	20,3	–	6,0	9,2	11,5	11,1
	60 und mehr	38,4	5,2	23,0	–	9,4	7,4	8,7	7,9
<b>2014</b>	<b>Insgesamt</b>	<b>30,0</b>	<b>10,7</b>	<b>27,3</b>	<b>7,1</b>	<b>5,3</b>	<b>7,4</b>	<b>3,4</b>	<b>8,9</b>
	18 – 24	24,1	17,0	21,3	7,0	4,1	7,0	3,0	16,6
	25 – 34	25,4	15,6	20,0	7,4	4,1	8,1	3,1	16,2
	35 – 44	28,5	15,6	21,3	7,3	4,6	6,7	3,5	12,5
	45 – 59	26,7	14,0	27,0	7,5	4,6	7,9	3,2	9,2
	60 und mehr	35,1	4,5	32,1	6,6	6,6	7,0	3,6	4,4
	davon:								
	60 – 69	29,4	6,9	32,3	8,0	5,8	8,5	3,5	5,6
	70 und mehr	39,1	2,9	31,9	5,6	7,2	6,0	3,6	3,6

<sup>1</sup> Bis 2004: PDS.

## Übersicht 9: Stimmen nach Geschlecht und Altersgruppen seit 1979 in %

Europawahl	Altersgruppe etwa von ... bis ... Jahren	CDU	GRÜNE	SPD	AfD	CSU	DIE LINKE <sup>1</sup>	FDP	Sonstige
<b>Insgesamt</b>									
<b>2019</b>	<b>Insgesamt</b>	<b>22,6</b>	<b>20,5</b>	<b>15,8</b>	<b>11,0</b>	<b>6,3</b>	<b>5,5</b>	<b>5,4</b>	<b>12,9</b>
	18 – 24	8,8	34,9	8,5	5,6	2,8	6,9	8,0	24,4
	25 – 34	13,5	26,7	10,4	9,5	3,8	6,5	6,4	23,3
	35 – 44	18,2	24,4	11,2	12,8	5,0	5,1	5,9	17,5
	45 – 59	19,9	23,6	14,2	13,2	5,7	5,2	5,5	12,7
	60 und mehr	31,3	12,5	21,5	10,2	8,6	5,3	4,4	6,1
	davon:								
	60 – 69	24,2	17,3	19,4	12,7	7,2	6,2	4,7	8,3
	70 und mehr	37,0	8,6	23,2	8,3	9,7	4,5	4,2	4,4
<b>2024</b>	<b>Insgesamt</b>	<b>23,7</b>	<b>11,9</b>	<b>13,9</b>	<b>15,9</b>	<b>6,3</b>	<b>2,7</b>	<b>5,2</b>	<b>20,3</b>
	16 – 24	12,4	11,4	8,7	15,5	3,4	6,9	6,8	34,8
	25 – 34	13,2	16,7	8,5	15,2	4,3	4,8	6,2	31,0
	35 – 44	18,4	15,4	9,0	20,6	5,1	2,6	4,8	24,2
	45 – 59	23,8	13,0	11,5	19,5	6,0	1,8	5,0	19,4
	60 und mehr	30,8	8,8	19,7	12,5	8,1	1,9	4,8	13,5
	davon:								
	60 – 69	25,4	11,5	16,9	16,3	6,9	1,9	4,8	16,3
	70 und mehr	35,4	6,5	22,1	9,2	9,1	1,8	4,8	11,0

<sup>1</sup> Bis 2004: PDS.

## Übersicht 9: Stimmen nach Geschlecht und Altersgruppen seit 1979 in %

Europawahl	Altersgruppe etwa von ... bis ... Jahren	CDU	GRÜNE	SPD	AfD	CSU	DIE LINKE <sup>1</sup>	FDP	Sonstige
<b>Frauen</b>									
<b>1979</b>	<b>Zusammen</b>	<b>39,6</b>	<b>2,7</b>	<b>41,4</b>	–	<b>9,9</b>	–	<b>5,8</b>	<b>0,6</b>
	18 – 24	29,2	9,5	45,5	–	8,4	–	6,6	0,8
	25 – 34	32,5	5,0	45,8	–	8,6	–	7,3	0,8
	35 – 44	41,6	2,4	39,8	–	9,1	–	6,8	0,3
	45 – 59	41,3	1,8	40,7	–	10,3	–	5,5	0,5
	60 und mehr	43,2	0,8	39,8	–	11,0	–	4,6	0,6
<b>1984</b>	<b>Zusammen</b>	<b>38,0</b>	<b>7,2</b>	<b>38,4</b>	–	<b>8,5</b>	–	<b>4,4</b>	<b>3,5</b>
	18 – 24	27,9	19,7	37,9	–	6,3	–	3,3	4,9
	25 – 34	27,2	17,5	39,7	–	6,5	–	3,7	5,4
	35 – 44	38,8	7,5	37,3	–	7,6	–	5,2	3,6
	45 – 59	39,7	4,1	39,4	–	8,8	–	4,7	3,4
	60 und mehr	43,2	1,9	37,9	–	10,1	–	4,4	2,6
<b>1989</b>	<b>Zusammen</b>	<b>30,4</b>	<b>8,3</b>	<b>38,7</b>	–	<b>8,9</b>	–	<b>5,3</b>	<b>8,4</b>
	18 – 24	20,4	18,1	39,4	–	6,6	–	5,2	10,4
	25 – 34	18,9	20,8	40,3	–	6,6	–	4,3	9,0
	35 – 44	25,2	11,9	40,8	–	8,1	–	5,9	8,1
	45 – 59	33,1	4,3	38,7	–	9,2	–	6,2	8,5
	60 und mehr	38,6	1,4	36,9	–	10,8	–	4,8	7,6
<b>1994</b>	<b>Zusammen</b>	<b>33,0</b>	<b>10,3</b>	<b>32,6</b>	–	<b>6,8</b>	<b>4,6</b>	<b>4,1</b>	<b>8,5</b>
	18 – 24	22,3	21,5	28,7	–	5,2	4,6	4,8	12,9
	25 – 34	22,2	20,7	32,7	–	4,9	4,9	4,0	10,5
	35 – 44	26,2	15,9	33,1	–	5,4	5,9	4,4	9,2
	45 – 59	35,7	7,0	32,7	–	7,1	4,8	4,6	8,0
	60 und mehr	42,2	2,3	33,2	–	8,7	3,5	3,4	6,6
<b>1999</b>	<b>Zusammen</b>	<b>39,8</b>	<b>6,6</b>	<b>31,5</b>	–	<b>9,1</b>	<b>5,5</b>	<b>2,6</b>	<b>4,8</b>
	18 – 24	37,7	10,1	26,0	–	8,0	6,4	3,5	8,2
	25 – 34	34,4	12,9	29,2	–	8,4	5,3	2,9	7,1
	35 – 44	32,9	12,9	30,9	–	7,7	6,6	2,6	6,4
	45 – 59	39,2	6,2	31,8	–	9,0	6,3	2,9	4,6
	60 und mehr	45,1	1,7	33,2	–	10,2	4,5	2,2	3,1
<b>2004</b>	<b>Zusammen</b>	<b>36,7</b>	<b>12,7</b>	<b>21,7</b>	–	<b>7,9</b>	<b>5,7</b>	<b>5,5</b>	<b>9,9</b>
	18 – 24	28,8	19,9	19,5	–	6,1	5,4	7,4	12,9
	25 – 34	31,5	19,8	17,1	–	6,8	4,4	7,4	13,0
	35 – 44	30,0	21,8	18,4	–	6,3	5,3	5,5	12,7
	45 – 59	33,9	14,9	21,3	–	7,2	6,6	5,6	10,4
	60 und mehr	43,7	4,4	24,8	–	9,6	5,6	4,6	7,3
<b>2009</b>	<b>Zusammen</b>	<b>32,0</b>	<b>13,3</b>	<b>20,8</b>	–	<b>7,2</b>	<b>6,3</b>	<b>9,9</b>	<b>10,5</b>
	18 – 24	22,8	19,7	21,6	–	5,1	6,0	10,2	14,6
	25 – 34	25,2	18,8	19,0	–	6,0	5,2	12,4	13,4
	35 – 44	26,5	20,7	18,4	–	5,2	5,3	11,3	12,6
	45 – 59	27,0	17,4	20,0	–	6,0	7,8	10,6	11,2
	60 und mehr	40,3	5,6	22,5	–	9,4	6,0	8,2	7,9
<b>2014</b>	<b>Zusammen</b>	<b>31,9</b>	<b>12,3</b>	<b>27,1</b>	<b>5,1</b>	<b>5,4</b>	<b>6,8</b>	<b>3,0</b>	<b>8,4</b>
	18 – 24	24,4	22,1	21,3	4,9	4,0	6,7	2,3	14,2
	25 – 34	26,2	19,0	20,7	5,2	4,0	7,7	2,5	14,8
	35 – 44	29,8	18,4	21,6	5,0	4,5	6,2	2,9	11,6
	45 – 59	27,6	16,1	26,6	5,5	4,5	7,6	2,8	9,3
	60 und mehr	38,0	4,9	31,4	4,8	6,8	6,2	3,3	4,6
	davon:								
	60 – 69	32,0	7,6	31,8	6,0	6,0	7,6	3,3	5,8
	70 und mehr	41,9	3,1	31,1	4,1	7,3	5,4	3,4	3,8

<sup>1</sup> Bis 2004: PDS.

## Übersicht 9: Stimmen nach Geschlecht und Altersgruppen seit 1979 in %

Europawahl	Altersgruppe etwa von ... bis ... Jahren	CDU	GRÜNE	SPD	AfD	CSU	DIE LINKE <sup>1</sup>	FDP	Sonstige
<b>Frauen</b>									
<b>2019</b>	<b>Zusammen</b>	<b>23,5</b>	<b>23,2</b>	<b>16,3</b>	<b>7,6</b>	<b>6,4</b>	<b>5,3</b>	<b>4,8</b>	<b>13,0</b>
	18 – 24	8,8	41,7	9,1	3,8	2,6	7,1	5,1	21,8
	25 – 34	13,7	32,0	11,4	6,6	3,7	6,4	4,8	21,4
	35 – 44	18,5	28,0	12,4	8,7	4,9	5,1	5,3	17,1
	45 – 59	19,4	27,2	14,4	8,9	5,5	5,2	5,3	14,1
	60 und mehr	33,2	13,2	21,6	7,2	8,8	4,9	4,3	6,9
	davon:								
	60 – 69	25,6	18,5	19,6	9,2	7,3	5,8	4,6	9,3
	70 und mehr	38,8	9,3	23,0	5,7	9,9	4,1	4,0	5,1
	<b>2024</b>	<b>Zusammen</b>	<b>24,1</b>	<b>13,2</b>	<b>14,8</b>	<b>12,0</b>	<b>6,4</b>	<b>3,2</b>	<b>4,7</b>
16 – 24		11,3	14,1	9,1	10,1	3,0	9,7	4,9	37,6
25 – 34		12,9	19,8	9,4	11,0	4,2	5,8	5,0	31,9
35 – 44		18,7	17,3	10,2	16,1	5,1	2,9	4,2	25,6
45 – 59		23,7	14,3	12,4	14,8	6,0	2,1	4,9	21,7
60 und mehr		31,7	9,3	20,2	9,7	8,2	2,0	4,7	14,3
davon:									
60 – 69		25,7	12,4	17,3	12,8	6,9	2,1	4,8	17,8
70 und mehr		36,6	6,7	22,6	7,1	9,3	1,9	4,5	11,4

<sup>1</sup> Bis 2004: PDS.

## Übersicht 9: Stimmen nach Geschlecht und Altersgruppen seit 1979 in %

Europawahl	Altersgruppe etwa von ... bis ... Jahren	CDU	GRÜNE	SPD	AfD	CSU	DIE LINKE <sup>1</sup>	FDP	Sonstige
<b>Männer</b>									
<b>1979</b>	<b>Zusammen</b>	<b>37,8</b>	<b>3,5</b>	<b>42,5</b>	–	<b>9,4</b>	–	<b>5,9</b>	<b>0,9</b>
	18 – 24	29,1	11,2	43,9	–	8,4	–	6,3	1,1
	25 – 34	30,8	6,2	46,2	–	8,7	–	7,0	1,1
	35 – 44	40,1	2,4	41,3	–	8,9	–	6,7	0,7
	45 – 59	40,1	1,7	42,3	–	9,5	–	5,6	0,9
	60 und mehr	41,8	0,9	40,6	–	10,9	–	4,8	1,1
<b>1984</b>	<b>Zusammen</b>	<b>36,0</b>	<b>9,0</b>	<b>38,5</b>	–	<b>8,0</b>	–	<b>5,1</b>	<b>3,5</b>
	18 – 24	29,5	19,9	35,9	–	6,3	–	3,8	4,5
	25 – 34	26,9	19,8	38,3	–	6,6	–	4,3	4,1
	35 – 44	36,4	8,9	38,5	–	7,4	–	5,9	2,9
	45 – 59	39,0	4,1	40,3	–	8,1	–	5,5	3,0
	60 und mehr	41,1	2,5	37,9	–	9,9	–	5,2	3,4
<b>1989</b>	<b>Zusammen</b>	<b>27,2</b>	<b>8,2</b>	<b>37,9</b>	–	<b>7,7</b>	–	<b>5,2</b>	<b>13,8</b>
	18 – 24	21,9	14,6	34,4	–	6,5	–	5,7	17,0
	25 – 34	19,4	17,7	38,6	–	6,5	–	4,4	13,4
	35 – 44	23,3	11,5	40,1	–	7,3	–	5,5	12,3
	45 – 59	30,7	3,6	39,0	–	8,1	–	5,9	12,7
	60 und mehr	33,9	1,4	36,5	–	9,2	–	4,6	14,5
<b>1994</b>	<b>Zusammen</b>	<b>30,6</b>	<b>9,3</b>	<b>32,6</b>	–	<b>6,5</b>	<b>5,0</b>	<b>3,8</b>	<b>12,1</b>
	18 – 24	24,8	15,8	25,5	–	5,5	5,1	4,6	18,6
	25 – 34	23,6	17,2	31,0	–	5,3	4,7	4,0	14,3
	35 – 44	25,8	13,7	33,2	–	5,4	5,9	3,9	12,1
	45 – 59	33,8	5,8	34,2	–	6,7	5,0	4,2	10,3
	60 und mehr	38,0	1,8	33,9	–	8,2	4,6	3,1	10,4
<b>1999</b>	<b>Zusammen</b>	<b>38,3</b>	<b>6,2</b>	<b>31,1</b>	–	<b>9,1</b>	<b>6,3</b>	<b>3,2</b>	<b>5,8</b>
	18 – 24	37,6	8,2	23,5	–	8,5	6,7	4,6	11,0
	25 – 34	35,7	10,5	27,2	–	8,9	5,6	4,0	8,2
	35 – 44	33,7	11,2	30,6	–	8,1	6,7	3,0	6,7
	45 – 59	37,3	5,8	32,6	–	8,8	7,0	3,3	5,1
	60 und mehr	42,9	1,5	33,3	–	10,1	5,9	2,4	3,9
<b>2004</b>	<b>Zusammen</b>	<b>36,3</b>	<b>11,1</b>	<b>21,3</b>	–	<b>8,1</b>	<b>6,6</b>	<b>6,7</b>	<b>9,8</b>
	18 – 24	30,6	16,5	18,1	–	6,5	5,6	9,7	13,0
	25 – 34	33,0	17,2	15,5	–	7,5	4,8	10,0	12,0
	35 – 44	32,0	17,6	18,6	–	7,1	5,6	7,2	11,8
	45 – 59	34,1	12,7	22,0	–	7,3	7,7	6,3	9,9
	60 und mehr	42,3	3,6	24,7	–	9,7	7,1	5,2	7,3
<b>2009</b>	<b>Zusammen</b>	<b>29,2</b>	<b>10,9</b>	<b>20,8</b>	–	<b>7,2</b>	<b>8,7</b>	<b>12,1</b>	<b>11,1</b>
	18 – 24	23,6	13,4	20,5	–	5,3	6,3	13,0	17,8
	25 – 34	24,8	14,5	16,6	–	6,0	6,2	16,5	15,5
	35 – 44	25,6	16,1	17,3	–	6,0	7,0	15,1	12,9
	45 – 59	25,1	14,1	20,7	–	6,0	10,6	12,4	11,1
	60 und mehr	36,2	4,7	23,5	–	9,3	9,1	9,3	8,0
<b>2014</b>	<b>Zusammen</b>	<b>28,0</b>	<b>9,0</b>	<b>27,5</b>	<b>9,1</b>	<b>5,3</b>	<b>8,0</b>	<b>3,8</b>	<b>9,3</b>
	18 – 24	23,8	12,1	21,2	9,0	4,1	7,3	3,6	18,8
	25 – 34	24,6	12,3	19,4	9,6	4,1	8,5	3,7	17,7
	35 – 44	27,2	12,7	21,0	9,5	4,8	7,2	4,2	13,3
	45 – 59	25,7	11,8	27,4	9,4	4,7	8,3	3,6	9,1
	60 und mehr	31,8	4,1	32,9	8,6	6,5	8,0	3,8	4,3
	davon:								
	60 – 69	26,6	6,3	32,9	10,1	5,6	9,5	3,7	5,4
70 und mehr	35,7	2,6	32,9	7,4	7,2	6,9	3,9	3,5	

<sup>1</sup> Bis 2004: PDS.

## Übersicht 9: Stimmen nach Geschlecht und Altersgruppen seit 1979 in %

Europawahl	Altersgruppe etwa von ... bis ... Jahren	CDU	GRÜNE	SPD	AfD	CSU	DIE LINKE <sup>1</sup>	FDP	Sonstige
<b>Männer</b>									
<b>2019</b>	<b>Zusammen</b>	<b>21,6</b>	<b>17,7</b>	<b>15,3</b>	<b>14,6</b>	<b>6,2</b>	<b>5,7</b>	<b>6,1</b>	<b>12,8</b>
	18 – 24	8,9	28,2	7,9	7,4	3,0	6,8	10,8	27,1
	25 – 34	13,2	21,6	9,3	12,4	3,9	6,5	8,0	25,1
	35 – 44	17,8	20,7	10,1	16,9	5,0	5,1	6,5	17,9
	45 – 59	20,4	19,9	14,0	17,5	5,9	5,2	5,7	11,4
	60 und mehr	29,2	11,6	21,5	13,7	8,3	5,7	4,6	5,3
	davon:								
	60 – 69	22,8	16,0	19,3	16,4	7,0	6,5	4,9	7,1
	70 und mehr	34,8	7,9	23,5	11,3	9,5	5,0	4,4	3,7
	<b>2024</b>	<b>Zusammen</b>	<b>23,3</b>	<b>10,5</b>	<b>13,0</b>	<b>20,0</b>	<b>6,3</b>	<b>2,2</b>	<b>5,7</b>
16 – 24		13,6	8,6	8,3	21,0	3,8	4,1	8,8	31,9
25 – 34		13,6	13,6	7,7	19,3	4,5	3,8	7,4	30,1
35 – 44		18,1	13,5	7,8	25,1	5,1	2,2	5,3	22,8
45 – 59		23,9	11,6	10,6	24,2	6,0	1,6	5,1	17,1
60 und mehr		29,7	8,3	19,1	15,7	7,9	1,8	4,9	12,6
davon:									
60 – 69		25,2	10,5	16,4	19,9	6,8	1,7	4,7	14,8
70 und mehr		34,0	6,2	21,7	11,6	8,9	1,8	5,1	10,6

<sup>1</sup> Bis 2004: PDS.

## Übersicht 10: Stimmen der Urnen- und Briefwählerinnen und -wähler nach Parteien, Geschlecht und Altersgruppen in %

Partei	Insgesamt		Altersgruppe etwa von ... bis ... Jahren											
			16 – 24		25 – 34		35 – 44		45 – 59		60 – 69		70 und mehr	
	Urne	Brief	Urne	Brief	Urne	Brief	Urne	Brief	Urne	Brief	Urne	Brief	Urne	Brief
<b>Insgesamt</b>														
ungültig	0,9	0,6	0,6	0,5	0,5	0,3	0,6	0,3	0,6	0,5	0,9	0,6	1,7	0,9
gültig	99,1	99,4	99,4	99,5	99,5	99,7	99,4	99,7	99,4	99,5	99,1	99,4	98,3	99,1
CDU	23,5	24,1	12,6	12,2	13,7	12,8	18,9	17,7	23,6	24,0	25,3	25,7	36,0	34,7
GRÜNE	10,7	13,9	9,6	15,7	13,5	21,6	13,4	19,4	12,2	14,6	10,3	13,0	6,0	6,9
SPD	13,5	14,7	8,5	9,0	8,4	8,9	8,8	9,3	11,2	11,9	16,6	17,4	22,4	21,9
AfD	19,8	9,4	17,8	10,0	19,4	8,6	25,1	11,6	23,2	12,3	20,8	9,8	11,8	5,9
CSU	4,3	9,7	2,3	6,3	2,5	6,8	3,4	8,5	4,2	9,6	4,8	9,8	6,5	12,5
DIE LINKE	2,9	2,4	7,2	5,8	5,0	4,6	2,6	2,5	1,9	1,7	2,0	1,8	2,0	1,6
FDP	4,8	5,9	6,5	7,7	5,8	6,8	4,4	5,7	4,6	5,5	4,2	5,7	4,3	5,5
Sonstige	20,6	20,0	35,4	33,4	31,7	30,0	23,5	25,3	19,0	20,4	16,1	16,7	10,8	11,0
darunter:														
FREIE WÄHLER	2,3	3,3	1,8	3,5	2,5	3,7	2,5	3,9	2,8	4,1	2,5	3,3	1,4	2,1
BSW	6,5	5,7	6,6	3,9	5,3	3,3	5,8	4,4	6,5	6,4	7,7	7,5	6,3	6,0
<b>Frauen</b>														
ungültig	1,0	0,5	0,6	0,4	0,5	0,3	0,7	0,3	0,7	0,5	1,0	0,6	1,9	0,8
gültig	99,0	99,5	99,4	99,6	99,5	99,7	99,3	99,7	99,3	99,5	99,0	99,4	98,1	99,2
CDU	24,1	24,3	11,7	10,8	13,6	12,1	19,3	17,9	23,7	23,6	25,7	25,8	37,3	35,7
GRÜNE	11,9	15,2	11,7	19,2	15,8	25,2	15,4	21,3	13,6	15,6	11,0	14,0	6,3	7,1
SPD	14,5	15,3	9,0	9,3	9,3	9,6	10,1	10,2	12,2	12,8	17,1	17,7	23,0	22,1
AfD	15,3	7,0	11,8	6,5	14,8	6,0	19,8	8,9	18,1	9,2	16,9	7,2	9,2	4,7
CSU	4,3	9,6	2,0	5,2	2,5	6,4	3,4	8,4	4,1	9,4	4,8	9,8	6,6	12,7
DIE LINKE	3,5	2,8	10,5	7,7	6,1	5,5	2,9	2,8	2,3	1,9	2,2	2,0	2,1	1,6
FDP	4,4	5,3	4,6	5,6	4,8	5,2	3,9	4,7	4,6	5,3	4,3	5,7	4,1	5,1
Sonstige	22,2	20,7	38,7	35,6	33,1	30,1	25,3	25,8	21,5	22,2	18,0	17,7	11,4	11,1
darunter:														
FREIE WÄHLER	2,4	3,4	1,8	3,4	2,6	3,9	2,8	4,1	3,0	4,4	2,5	3,4	1,5	2,1
BSW	7,1	5,9	7,7	4,3	6,0	3,5	6,6	4,7	7,5	7,1	8,4	7,8	6,1	5,6
<b>Männer</b>														
ungültig	0,8	0,6	0,6	0,6	0,5	0,4	0,5	0,3	0,5	0,5	0,9	0,6	1,5	1,0
gültig	99,2	99,4	99,4	99,4	99,5	99,6	99,5	99,7	99,5	99,5	99,1	99,4	98,5	99,0
CDU	22,9	23,8	13,5	13,9	13,8	13,6	18,5	17,5	23,6	24,4	24,8	25,7	34,4	33,5
GRÜNE	9,5	12,4	7,6	11,5	11,3	17,4	11,6	17,5	10,8	13,5	9,5	11,9	5,8	6,7
SPD	12,6	13,9	8,1	8,7	7,5	8,1	7,6	8,4	10,3	10,9	16,0	17,0	21,8	21,6
AfD	24,3	12,3	23,5	14,1	23,7	11,6	30,3	14,4	28,1	15,8	24,5	12,7	14,8	7,4
CSU	4,3	9,8	2,5	7,5	2,6	7,4	3,4	8,5	4,3	9,9	4,7	9,9	6,5	12,3
DIE LINKE	2,4	2,0	4,2	3,5	4,0	3,5	2,2	2,2	1,6	1,5	1,9	1,5	2,0	1,5
FDP	5,1	6,6	8,3	10,1	6,7	8,6	4,8	6,7	4,7	5,8	4,1	5,7	4,5	6,0
Sonstige	19,0	19,1	32,3	30,8	30,4	29,8	21,7	24,8	16,7	18,2	14,4	15,5	10,2	10,9
darunter:														
FREIE WÄHLER	2,2	3,2	1,8	3,7	2,4	3,4	2,3	3,8	2,6	3,8	2,4	3,1	1,4	2,0
BSW	5,8	5,4	5,5	3,4	4,7	3,1	5,1	4,0	5,6	5,6	7,0	7,1	6,5	6,5

## Übersicht 11: Wählerschaft der Parteien nach Geschlecht und Altersgruppen 2019 und 2024 in %

Partei	Die gültigen Stimmen für die jeweilige Partei wurden abgegeben von Wählerinnen und Wählern in der Altersgruppe etwa von ... bis ... Jahren													
	18 – 24		16 – 24		25 – 34		35 – 44		45 – 59		60 – 69		70 und mehr	
	2019	2024	2019	2024	2019	2024	2019	2024	2019	2024	2019	2024	2019	2024
<b>Insgesamt</b>														
<b>Insgesamt</b>	7,2	8,5	12,1	11,9	12,8	13,8	28,4	24,3	17,5	19,3	22,0	22,2		
CDU	2,8	4,5	7,2	6,7	10,4	10,7	25,1	24,4	18,8	20,8	35,7	32,9		
GRÜNE	12,3	8,2	15,8	16,7	15,3	17,9	32,7	26,5	14,7	18,6	9,2	12,0		
SPD	3,9	5,3	8,0	7,3	9,1	8,9	25,5	20,1	21,5	23,4	32,0	35,0		
AfD	3,7	8,3	10,5	11,4	15,0	18,0	34,2	29,8	20,2	19,8	16,4	12,7		
CSU	3,2	4,6	7,3	8,1	10,1	11,2	25,8	23,2	19,9	21,1	33,7	31,8		
DIE LINKE	9,2	21,4	14,3	20,9	11,9	13,0	27,0	16,3	19,6	13,6	18,0	14,8		
FDP	10,7	11,2	14,4	14,3	13,9	12,8	28,9	23,4	15,3	17,9	16,8	20,4		
Sonstige	13,8	14,6	21,9	18,2	17,4	16,5	28,1	23,3	11,2	15,5	7,5	11,9		
darunter:														
Die PARTEI	24,2	.	33,4	.	19,1	.	17,7	.	4,1	.	1,5	.		
FREIE WÄHLER	7,4	7,3	15,4	13,4	15,7	15,7	35,8	29,4	15,2	20,1	10,4	14,1		
BSW	.	7,9	.	8,6	.	11,9	.	25,4	.	23,8	.	22,4		
<b>Frauen</b>														
<b>Zusammen</b>	7,0	8,3	11,8	11,6	12,6	13,4	27,8	23,9	17,4	19,2	23,5	23,5		
CDU	2,6	3,9	6,9	6,2	10,0	10,4	23,0	23,5	19,0	20,4	38,4	35,5		
GRÜNE	12,7	8,9	16,3	17,5	15,3	17,7	32,6	25,9	13,9	18,1	9,3	11,9		
SPD	3,9	5,1	8,3	7,4	9,6	9,2	24,6	20,1	20,9	22,5	32,7	35,7		
AfD	3,5	7,1	10,3	10,7	14,6	18,1	32,9	29,7	21,2	20,5	17,4	13,9		
CSU	2,9	4,0	6,8	7,6	9,7	10,8	24,1	22,6	20,1	20,9	36,3	34,1		
DIE LINKE	9,3	25,1	14,2	21,0	12,2	12,1	27,3	15,7	19,1	12,5	18,0	13,6		
FDP	7,5	8,7	11,9	12,4	13,8	12,0	30,7	24,8	16,7	19,7	19,5	22,4		
Sonstige	11,8	14,5	19,5	17,2	16,7	16,0	30,3	24,1	12,6	15,9	9,1	12,3		
darunter:														
Die PARTEI	21,9	.	31,4	.	17,9	.	21,0	.	5,1	.	2,7	.		
FREIE WÄHLER	6,8	6,9	14,6	13,3	15,9	15,9	35,9	29,8	15,7	19,6	11,1	14,5		
BSW	.	8,2	.	8,5	.	12,0	.	26,4	.	23,7	.	21,3		
<b>Männer</b>														
<b>Zusammen</b>	7,5	8,7	12,4	12,2	13,0	14,2	29,0	24,7	17,5	19,5	20,5	20,7		
CDU	3,1	5,1	7,6	7,1	10,8	11,1	27,4	25,4	18,5	21,1	32,7	30,1		
GRÜNE	11,9	7,1	15,2	15,7	15,3	18,3	32,7	27,3	15,8	19,4	9,0	12,1		
SPD	3,9	5,5	7,6	7,2	8,6	8,5	26,5	20,1	22,1	24,6	31,2	34,2		
AfD	3,8	9,1	10,6	11,8	15,2	17,9	35,0	29,9	19,7	19,4	15,8	11,9		
CSU	3,6	5,3	7,8	8,7	10,6	11,6	27,5	23,9	19,7	21,2	30,9	29,3		
DIE LINKE	9,0	15,8	14,4	20,7	11,7	14,3	26,7	17,3	20,2	15,2	18,1	16,7		
FDP	13,3	13,5	16,5	15,9	14,0	13,5	27,5	22,2	14,1	16,2	14,6	18,7		
Sonstige	15,8	14,6	24,5	19,3	18,3	17,1	25,9	22,3	9,8	15,2	5,8	11,5		
darunter:														
Die PARTEI	25,3	.	34,3	.	19,7	.	16,1	.	3,6	.	1,0	.		
FREIE WÄHLER	8,1	7,9	16,3	13,5	15,5	15,4	35,7	29,0	14,7	20,7	9,7	13,6		
BSW	.	7,5	.	8,6	.	11,8	.	24,2	.	23,9	.	23,9		



## Übersicht 12: Gesamtheit der Wahlberechtigten, ihre Wahlteilnahme und Stimmabgaben nach Geschlecht und Altersgruppen

Partei	Von 1.000 Wahlberechtigten						
	insgesamt	Altersgruppe etwa von ... bis ... Jahren					
		16 – 24	25 – 34	35 – 44	45 – 59	60 – 69	70 und mehr
<b>Insgesamt</b>							
Wahlberechtigte	1.000	95	126	144	234	182	220
Wählende	647	55	77	89	157	125	143
ungültig	5	0	0	0	1	1	2
gültig	642	55	77	89	156	124	142
CDU	152	7	10	16	37	32	50
GRÜNE	76	6	13	14	20	14	9
SPD	90	5	7	8	18	21	31
AfD	102	9	12	18	30	20	13
CSU	41	2	3	5	9	9	13
DIE LINKE	18	4	4	2	3	2	3
FDP	33	4	5	4	8	6	7
Sonstige	131	19	24	22	30	20	16
darunter:							
FREIE WÄHLER	17	1	2	3	5	3	2
BSW	40	3	3	5	10	9	9
<b>Frauen</b>							
Wahlberechtigte	512	46	61	71	117	93	125
Wählerinnen	333	28	39	45	80	64	78
ungültig	3	0	0	0	0	1	1
gültig	330	28	38	44	79	63	77
CDU	80	3	5	8	19	16	28
GRÜNE	44	4	8	8	11	8	5
SPD	49	3	4	5	10	11	17
AfD	40	3	4	7	12	8	6
CSU	21	1	2	2	5	4	7
DIE LINKE	11	3	2	1	2	1	1
FDP	16	1	2	2	4	3	3
Sonstige	71	10	12	11	17	11	9
darunter:							
FREIE WÄHLER	9	1	1	1	3	2	1
BSW	22	2	2	3	6	5	5
<b>Männer</b>							
Wahlberechtigte	488	49	64	73	117	89	95
Wähler	315	27	38	45	78	61	65
ungültig	2	0	0	0	0	0	1
gültig	312	27	38	45	77	61	64
CDU	73	4	5	8	18	15	22
GRÜNE	33	2	5	6	9	6	4
SPD	41	2	3	3	8	10	14
AfD	63	6	7	11	19	12	7
CSU	20	1	2	2	5	4	6
DIE LINKE	7	1	1	1	1	1	1
FDP	18	2	3	2	4	3	3
Sonstige	59	9	11	10	13	9	7
darunter:							
FREIE WÄHLER	8	1	1	1	2	2	1
BSW	18	1	2	2	4	4	4

## Übersicht 13: Verhältnis der Stimmenabgaben nach Geschlecht und Altersgruppen

Partei	Insgesamt	Altersgruppe etwa von ... bis ... Jahren					
		16 – 24	25 – 34	35 – 44	45 – 59	60 – 69	70 und mehr
<b>Auf 100 Stimmen der Männer entfielen ... Stimmen der Frauen</b>							
ungültig	114,2	85,2	99,6	133,6	124,1	106,2	109,0
gültig	99,9	100,1	100,0	99,8	99,9	100,0	99,9
CDU	103,8	83,5	94,7	102,9	99,3	102,1	107,4
GRÜNE	125,2	163,5	145,3	127,9	123,0	118,4	108,6
SPD	113,5	110,4	121,5	130,8	117,6	105,6	104,2
AfD	59,8	48,2	57,1	64,1	61,4	64,4	61,3
CSU	101,6	79,6	93,7	100,2	99,3	101,8	103,8
DIE LINKE	144,8	239,9	153,7	129,5	136,7	121,0	103,1
FDP	83,4	56,0	67,7	78,8	96,5	102,7	88,0
Sonstige	113,7	118,1	106,1	112,2	127,0	120,9	107,2
darunter:							
FREIE WÄHLER	109,8	100,6	113,7	119,8	117,0	105,9	102,7
BSW	116,5	131,7	120,5	125,6	131,3	117,0	91,3
<b>Auf 100 Stimmen Frauen entfielen ... Stimmen der Männer</b>							
ungültig	87,6	117,4	100,4	74,8	80,6	94,2	91,7
gültig	100,1	99,9	100,0	100,2	100,1	100,0	100,1
CDU	96,4	119,7	105,6	97,1	100,7	97,9	93,1
GRÜNE	79,9	61,2	68,8	78,2	81,3	84,5	92,1
SPD	88,1	90,6	82,3	76,5	85,0	94,7	96,0
AfD	167,2	207,5	175,1	156,1	162,8	155,2	163,2
CSU	98,4	125,6	106,7	99,8	100,7	98,2	96,3
DIE LINKE	69,1	41,7	65,1	77,2	73,2	82,7	97,0
FDP	119,9	178,7	147,8	126,9	103,6	97,3	113,6
Sonstige	88,0	84,7	94,3	89,1	78,8	82,7	93,3
darunter:							
FREIE WÄHLER	91,0	99,4	88,0	83,5	85,5	94,4	97,4
BSW	85,8	75,9	83,0	79,6	76,2	85,4	109,6

## Übersicht 14: Ungültige Stimmen nach Geschlecht und Altersgruppen in %

Merkmal	Wählerinnen und Wähler in der Altersgruppe etwa von ... bis ... Jahren						
	Insgesamt	16 – 24	25 – 34	35 – 44	45 – 59	60 – 69	70 und mehr
<b>Insgesamt</b>	<b>0,8</b>	<b>0,6</b>	<b>0,4</b>	<b>0,5</b>	<b>0,6</b>	<b>0,8</b>	<b>1,4</b>
Frauen	0,8	0,5	0,4	0,6	0,6	0,8	1,4
Männer	0,7	0,6	0,4	0,4	0,5	0,7	1,3

## Übersicht 15: Art der ungültigen Stimmen nach Geschlecht 2019 und 2024

Art der ungültigen Stimmabgabe	Europawahl	Insgesamt		Frauen		Männer	
		1.000	%	1.000	%	1.000	%
<b>Insgesamt</b>	2019	<b>410,9</b>	<b>1,1</b>	<b>225,9</b>	<b>1,2</b>	<b>185,0</b>	<b>1,0</b>
	2024	<b>304,5</b>	<b>0,8</b>	<b>165,9</b>	<b>0,8</b>	<b>138,5</b>	<b>0,7</b>
Stimmzettel leer oder durchgestrichen	2019	214,8	52,3	117,3	51,9	97,4	52,7
	2024	<b>151,4</b>	<b>49,7</b>	<b>82,5</b>	<b>49,7</b>	<b>69,0</b>	<b>49,8</b>
Stimmzettel mehrere Kreuze	2019	146,7	35,7	82,5	36,5	64,2	34,7
	2024	<b>107,5</b>	<b>35,3</b>	<b>61,4</b>	<b>37,0</b>	<b>46,2</b>	<b>33,3</b>
Sonstige Ursachen	2019	49,4	12,0	26,1	11,5	23,4	12,6
	2024	<b>45,5</b>	<b>14,9</b>	<b>22,1</b>	<b>13,3</b>	<b>23,4</b>	<b>16,9</b>

## Tabellenteil

**Tabelle 1: Wahlberechtigte, Wählerinnen und Wähler sowie Wahlbeteiligung nach Geschlecht und Altersgruppen in den Ländern**

Geburtsjahres- gruppe	Altersgruppe etwa von ... bis ... Jahren	Wahlberechtigte				Wählerinnen und Wähler				Wahl- beteili- gung %
		insgesamt		darunter mit Wahrschein		insgesamt		darunter mit Wahrschein		
		1.000	%	1.000	%	1.000	%	1.000	%	
<b>Deutschland</b>										
<b>Insgesamt</b>										
<b>Insgesamt</b>		<b>61.963,0</b>	<b>100</b>	<b>16.549,3</b>	<b>26,7</b>	<b>40.114,9</b>	<b>100</b>	<b>15.259,6</b>	<b>38,0</b>	<b>64,7</b>
2004 – 2008	16 – 20	3.001,4	4,8	528,5	17,6	1.808,8	4,5	487,6	27,0	60,3
2000 – 2003	21 – 24	2.865,3	4,6	664,7	23,2	1.654,0	4,1	613,4	37,1	57,7
1995 – 1999	25 – 29	3.761,1	6,1	1.025,2	27,3	2.271,6	5,7	946,2	41,7	60,4
1990 – 1994	30 – 34	4.015,9	6,5	1.085,7	27,0	2.445,1	6,1	1.001,9	41,0	60,9
1985 – 1989	35 – 39	4.519,3	7,3	1.077,7	23,8	2.803,3	7,0	993,8	35,5	62,0
1980 – 1984	40 – 44	4.399,7	7,1	959,0	21,8	2.774,4	6,9	884,6	31,9	63,1
1975 – 1979	45 – 49	4.097,1	6,6	899,0	21,9	2.692,6	6,7	829,3	30,8	65,7
1965 – 1974	50 – 59	10.396,7	16,8	2.734,8	26,3	7.085,8	17,7	2.522,5	35,6	68,2
1955 – 1964	60 – 69	11.281,8	18,2	3.338,7	29,6	7.768,3	19,4	3.076,7	39,6	68,9
1954 und früher	70 und mehr	13.624,6	22,0	4.236,0	31,1	8.811,1	22,0	3.903,6	44,3	64,7
<b>Frauen</b>										
<b>Zusammen</b>		<b>31.731,4</b>	<b>100</b>	<b>8.937,9</b>	<b>28,2</b>	<b>20.588,9</b>	<b>100</b>	<b>8.241,0</b>	<b>40,0</b>	<b>64,9</b>
2004 – 2008	16 – 20	1.458,8	4,6	280,4	19,2	910,2	4,4	258,7	28,4	62,4
2000 – 2003	21 – 24	1.377,6	4,3	368,0	26,7	828,1	4,0	339,6	41,0	60,1
1995 – 1999	25 – 29	1.821,8	5,7	560,3	30,8	1.141,5	5,5	517,1	45,3	62,7
1990 – 1994	30 – 34	1.962,8	6,2	568,0	28,9	1.229,2	6,0	524,1	42,6	62,6
1985 – 1989	35 – 39	2.211,5	7,0	547,5	24,8	1.394,4	6,8	504,9	36,2	63,1
1980 – 1984	40 – 44	2.174,1	6,9	490,4	22,6	1.394,9	6,8	452,4	32,4	64,2
1975 – 1979	45 – 49	2.045,5	6,4	473,7	23,2	1.364,2	6,6	436,9	32,0	66,7
1965 – 1974	50 – 59	5.189,0	16,4	1.474,9	28,4	3.580,0	17,4	1.360,2	38,0	69,0
1955 – 1964	60 – 69	5.736,7	18,1	1.783,7	31,1	3.958,3	19,2	1.643,6	41,5	69,0
1954 und früher	70 und mehr	7.753,5	24,4	2.391,0	30,8	4.788,2	23,3	2.203,4	46,0	61,8
<b>Männer</b>										
<b>Zusammen</b>		<b>30.231,6</b>	<b>100</b>	<b>7.611,4</b>	<b>25,2</b>	<b>19.526,0</b>	<b>100</b>	<b>7.018,6</b>	<b>35,9</b>	<b>64,6</b>
2004 – 2008	16 – 20	1.542,6	5,1	248,1	16,1	898,6	4,6	228,9	25,5	58,3
2000 – 2003	21 – 24	1.487,7	4,9	296,7	19,9	825,9	4,2	273,8	33,2	55,5
1995 – 1999	25 – 29	1.939,3	6,4	464,9	24,0	1.130,1	5,8	429,1	38,0	58,3
1990 – 1994	30 – 34	2.053,1	6,8	517,7	25,2	1.216,0	6,2	477,7	39,3	59,2
1985 – 1989	35 – 39	2.307,9	7,6	530,2	23,0	1.408,9	7,2	488,9	34,7	61,0
1980 – 1984	40 – 44	2.225,6	7,4	468,5	21,1	1.379,5	7,1	432,2	31,3	62,0
1975 – 1979	45 – 49	2.051,7	6,8	425,3	20,7	1.328,4	6,8	392,4	29,5	64,8
1965 – 1974	50 – 59	5.207,7	17,2	1.259,9	24,2	3.505,8	18,0	1.162,3	33,2	67,3
1955 – 1964	60 – 69	5.545,1	18,3	1.555,0	28,0	3.810,0	19,5	1.433,1	37,6	68,7
1954 und früher	70 und mehr	5.871,1	19,4	1.845,0	31,4	4.022,8	20,6	1.700,2	42,3	68,5

**Tabelle 1: Wahlberechtigte, Wählerinnen und Wähler sowie Wahlbeteiligung nach Geschlecht und Altersgruppen in den Ländern**

Geburtsjahres- gruppe	Altersgruppe etwa von ... bis ... Jahren	Wahlberechtigte				Wählerinnen und Wähler				Wahl- beteili- gung %
		insgesamt		darunter mit Wahlschein		insgesamt		darunter mit Wahlschein		
		1.000	%	1.000	%	1.000	%	1.000	%	
<b>Schleswig-Holstein</b>										
<b>Insgesamt</b>										
<b>Insgesamt</b>		<b>2.313,5</b>	<b>100</b>	<b>446,9</b>	<b>19,3</b>	<b>1.490,1</b>	<b>100</b>	<b>415,0</b>	<b>27,9</b>	<b>64,4</b>
2004 – 2008	16 – 20	112,7	4,9	13,2	11,7	69,1	4,6	12,2	17,7	61,4
2000 – 2003	21 – 24	105,3	4,6	18,2	17,3	60,6	4,1	16,9	27,9	57,6
1995 – 1999	25 – 29	136,3	5,9	23,4	17,1	77,5	5,2	21,7	28,0	56,9
1990 – 1994	30 – 34	144,8	6,3	24,0	16,6	85,2	5,7	22,3	26,1	58,8
1985 – 1989	35 – 39	154,5	6,7	24,2	15,6	92,8	6,2	22,4	24,2	60,0
1980 – 1984	40 – 44	157,1	6,8	21,9	14,0	97,0	6,5	20,4	21,0	61,7
1975 – 1979	45 – 49	148,6	6,4	22,0	14,8	96,8	6,5	20,5	21,1	65,1
1965 – 1974	50 – 59	417,1	18,0	78,7	18,9	281,8	18,9	73,1	25,9	67,6
1955 – 1964	60 – 69	415,8	18,0	98,7	23,7	286,7	19,2	91,6	32,0	69,0
1954 und früher	70 und mehr	521,2	22,5	122,7	23,5	342,6	23,0	113,9	33,3	65,7
<b>Frauen</b>										
<b>Zusammen</b>		<b>1.193,1</b>	<b>100</b>	<b>243,4</b>	<b>20,4</b>	<b>773,9</b>	<b>100</b>	<b>226,0</b>	<b>29,2</b>	<b>64,9</b>
2004 – 2008	16 – 20	55,6	4,7	7,1	12,8	35,4	4,6	6,6	18,6	63,7
2000 – 2003	21 – 24	49,6	4,2	10,5	21,1	30,0	3,9	9,7	32,4	60,4
1995 – 1999	25 – 29	65,3	5,5	12,7	19,5	38,8	5,0	11,8	30,5	59,5
1990 – 1994	30 – 34	71,0	6,0	12,4	17,4	43,9	5,7	11,5	26,2	61,8
1985 – 1989	35 – 39	76,6	6,4	12,7	16,6	47,2	6,1	11,8	25,0	61,7
1980 – 1984	40 – 44	80,4	6,7	11,3	14,1	50,6	6,5	10,5	20,8	62,9
1975 – 1979	45 – 49	76,5	6,4	12,4	16,2	49,6	6,4	11,5	23,2	64,9
1965 – 1974	50 – 59	212,8	17,8	44,4	20,9	146,6	18,9	41,2	28,1	68,9
1955 – 1964	60 – 69	213,7	17,9	51,8	24,3	147,3	19,0	48,1	32,7	68,9
1954 und früher	70 und mehr	291,7	24,4	68,0	23,3	184,6	23,9	63,2	34,2	63,3
<b>Männer</b>										
<b>Zusammen</b>		<b>1.120,4</b>	<b>100</b>	<b>203,6</b>	<b>18,2</b>	<b>716,2</b>	<b>100</b>	<b>189,1</b>	<b>26,4</b>	<b>63,9</b>
2004 – 2008	16 – 20	57,1	5,1	6,0	10,6	33,8	4,7	5,6	16,6	59,1
2000 – 2003	21 – 24	55,7	5,0	7,8	14,0	30,7	4,3	7,2	23,6	55,1
1995 – 1999	25 – 29	71,0	6,3	10,6	15,0	38,7	5,4	9,9	25,5	54,5
1990 – 1994	30 – 34	73,8	6,6	11,6	15,7	41,3	5,8	10,8	26,1	56,0
1985 – 1989	35 – 39	77,9	7,0	11,4	14,7	45,5	6,4	10,6	23,3	58,4
1980 – 1984	40 – 44	76,8	6,9	10,6	13,8	46,4	6,5	9,9	21,3	60,4
1975 – 1979	45 – 49	72,2	6,4	9,6	13,3	47,1	6,6	8,9	19,0	65,3
1965 – 1974	50 – 59	204,3	18,2	34,4	16,8	135,2	18,9	31,9	23,6	66,2
1955 – 1964	60 – 69	202,1	18,0	46,8	23,2	139,5	19,5	43,5	31,2	69,0
1954 und früher	70 und mehr	229,6	20,5	54,7	23,8	158,0	22,1	50,8	32,1	68,8

**Tabelle 1: Wahlberechtigte, Wählerinnen und Wähler sowie Wahlbeteiligung nach Geschlecht und Altersgruppen in den Ländern**

Geburtsjahres- gruppe	Altersgruppe etwa von ... bis ... Jahren	Wahlberechtigte				Wählerinnen und Wähler				Wahl- beteili- gung %
		insgesamt		darunter mit Wahlschein		insgesamt		darunter mit Wahlschein		
		1.000	%	1.000	%	1.000	%	1.000	%	
<b>Hamburg</b>										
<b>Insgesamt</b>										
<b>Insgesamt</b>		<b>1.322,6</b>	<b>100</b>	<b>377,1</b>	<b>28,5</b>	<b>872,4</b>	<b>100</b>	<b>347,4</b>	<b>39,8</b>	<b>66,0</b>
2004 – 2008	16 – 20	65,9	5,0	9,7	14,8	38,5	4,4	9,0	23,3	58,5
2000 – 2003	21 – 24	74,0	5,6	16,6	22,4	45,8	5,3	15,3	33,4	61,9
1995 – 1999	25 – 29	117,9	8,9	37,9	32,2	77,9	8,9	35,0	44,9	66,1
1990 – 1994	30 – 34	123,3	9,3	38,8	31,5	83,5	9,6	35,8	42,8	67,7
1985 – 1989	35 – 39	112,0	8,5	30,9	27,6	74,2	8,5	28,4	38,3	66,2
1980 – 1984	40 – 44	104,7	7,9	26,1	25,0	68,1	7,8	24,1	35,4	65,0
1975 – 1979	45 – 49	93,5	7,1	22,9	24,5	63,8	7,3	21,1	33,0	68,3
1965 – 1974	50 – 59	209,8	15,9	55,3	26,4	143,8	16,5	51,0	35,5	68,5
1955 – 1964	60 – 69	180,1	13,6	54,5	30,3	121,8	14,0	50,2	41,2	67,6
1954 und früher	70 und mehr	241,6	18,3	84,3	34,9	155,0	17,8	77,7	50,1	64,2
<b>Frauen</b>										
<b>Zusammen</b>		<b>691,6</b>	<b>100</b>	<b>212,5</b>	<b>30,7</b>	<b>462,6</b>	<b>100</b>	<b>195,7</b>	<b>42,3</b>	<b>66,9</b>
2004 – 2008	16 – 20	32,6	4,7	5,1	15,5	19,9	4,3	4,7	23,4	61,1
2000 – 2003	21 – 24	38,3	5,5	9,9	25,8	24,1	5,2	9,1	37,7	62,9
1995 – 1999	25 – 29	59,6	8,6	22,2	37,2	41,9	9,1	20,4	48,8	70,2
1990 – 1994	30 – 34	62,5	9,0	21,6	34,5	43,7	9,4	19,9	45,5	69,9
1985 – 1989	35 – 39	56,1	8,1	16,3	29,1	38,2	8,2	15,0	39,4	68,0
1980 – 1984	40 – 44	54,1	7,8	14,1	26,0	35,7	7,7	13,0	36,3	65,9
1975 – 1979	45 – 49	47,8	6,9	12,4	25,9	33,3	7,2	11,4	34,3	69,6
1965 – 1974	50 – 59	104,3	15,1	30,2	29,0	73,0	15,8	27,8	38,1	70,0
1955 – 1964	60 – 69	94,0	13,6	30,7	32,6	64,6	14,0	28,3	43,7	68,7
1954 und früher	70 und mehr	142,1	20,6	50,1	35,3	88,2	19,1	46,2	52,4	62,0
<b>Männer</b>										
<b>Zusammen</b>		<b>631,0</b>	<b>100</b>	<b>164,7</b>	<b>26,1</b>	<b>409,9</b>	<b>100</b>	<b>151,7</b>	<b>37,0</b>	<b>65,0</b>
2004 – 2008	16 – 20	33,3	5,3	4,7	14,0	18,6	4,5	4,3	23,1	56,0
2000 – 2003	21 – 24	35,7	5,7	6,7	18,9	21,7	5,3	6,2	28,6	60,9
1995 – 1999	25 – 29	58,2	9,2	15,8	27,1	36,0	8,8	14,5	40,4	61,8
1990 – 1994	30 – 34	60,8	9,6	17,2	28,4	39,8	9,7	15,9	39,9	65,5
1985 – 1989	35 – 39	55,9	8,9	14,6	26,1	36,0	8,8	13,4	37,2	64,5
1980 – 1984	40 – 44	50,5	8,0	12,1	23,9	32,4	7,9	11,1	34,3	64,1
1975 – 1979	45 – 49	45,7	7,2	10,5	22,9	30,5	7,4	9,7	31,6	66,8
1965 – 1974	50 – 59	105,5	16,7	25,1	23,8	70,8	17,3	23,1	32,7	67,1
1955 – 1964	60 – 69	86,0	13,6	23,8	27,7	57,1	13,9	22,0	38,4	66,4
1954 und früher	70 und mehr	99,5	15,8	34,2	34,4	66,9	16,3	31,5	47,1	67,3

**Tabelle 1: Wahlberechtigte, Wählerinnen und Wähler sowie Wahlbeteiligung nach Geschlecht und Altersgruppen in den Ländern**

Geburtsjahres- gruppe	Altersgruppe etwa von ... bis ... Jahren	Wahlberechtigte				Wählerinnen und Wähler				Wahl- beteili- gung %
		insgesamt		darunter mit Wahlschein		insgesamt		darunter mit Wahlschein		
		1.000	%	1.000	%	1.000	%	1.000	%	
<b>Niedersachsen</b>										
<b>Insgesamt</b>										
<b>Insgesamt</b>		<b>6.191,5</b>	<b>100</b>	<b>1.108,9</b>	<b>17,9</b>	<b>3.968,8</b>	<b>100</b>	<b>1.027,5</b>	<b>25,9</b>	<b>64,1</b>
2004 – 2008	16 – 20	298,7	4,8	31,3	10,5	176,5	4,4	29,0	16,5	59,1
2000 – 2003	21 – 24	286,8	4,6	42,5	14,8	163,5	4,1	39,4	24,1	57,0
1995 – 1999	25 – 29	401,4	6,5	73,5	18,3	237,6	6,0	68,1	28,7	59,2
1990 – 1994	30 – 34	414,6	6,7	72,6	17,5	250,3	6,3	67,2	26,9	60,4
1985 – 1989	35 – 39	433,9	7,0	66,4	15,3	260,0	6,6	61,5	23,7	59,9
1980 – 1984	40 – 44	423,5	6,8	58,3	13,8	264,9	6,7	54,0	20,4	62,6
1975 – 1979	45 – 49	390,2	6,3	55,3	14,2	254,4	6,4	51,3	20,1	65,2
1965 – 1974	50 – 59	1.061,9	17,2	180,3	17,0	711,6	17,9	167,0	23,5	67,0
1955 – 1964	60 – 69	1.123,4	18,1	228,2	20,3	764,8	19,3	211,5	27,7	68,1
1954 und früher	70 und mehr	1.357,0	21,9	300,6	22,1	885,1	22,3	278,5	31,5	65,2
<b>Frauen</b>										
<b>Zusammen</b>		<b>3.164,9</b>	<b>100</b>	<b>598,0</b>	<b>18,9</b>	<b>2.029,4</b>	<b>100</b>	<b>554,1</b>	<b>27,3</b>	<b>64,1</b>
2004 – 2008	16 – 20	144,0	4,5	16,6	11,5	87,8	4,3	15,4	17,5	61,0
2000 – 2003	21 – 24	136,7	4,3	24,6	18,0	80,6	4,0	22,8	28,3	58,9
1995 – 1999	25 – 29	194,1	6,1	40,3	20,8	120,2	5,9	37,4	31,1	61,9
1990 – 1994	30 – 34	200,1	6,3	37,9	19,0	122,9	6,1	35,2	28,6	61,4
1985 – 1989	35 – 39	214,6	6,8	33,5	15,6	130,2	6,4	31,1	23,9	60,7
1980 – 1984	40 – 44	209,1	6,6	28,3	13,6	132,8	6,5	26,3	19,8	63,5
1975 – 1979	45 – 49	194,6	6,1	28,5	14,6	128,2	6,3	26,4	20,6	65,9
1965 – 1974	50 – 59	537,7	17,0	99,6	18,5	365,5	18,0	92,3	25,2	68,0
1955 – 1964	60 – 69	571,4	18,1	121,5	21,3	387,5	19,1	112,6	29,1	67,8
1954 und früher	70 und mehr	762,6	24,1	167,0	21,9	473,8	23,3	154,8	32,7	62,1
<b>Männer</b>										
<b>Zusammen</b>		<b>3.026,5</b>	<b>100</b>	<b>510,9</b>	<b>16,9</b>	<b>1.939,3</b>	<b>100</b>	<b>473,4</b>	<b>24,4</b>	<b>64,1</b>
2004 – 2008	16 – 20	154,7	5,1	14,7	9,5	88,7	4,6	13,7	15,4	57,3
2000 – 2003	21 – 24	150,1	5,0	17,8	11,9	82,9	4,3	16,5	19,9	55,2
1995 – 1999	25 – 29	207,3	6,8	33,1	16,0	117,4	6,1	30,7	26,2	56,6
1990 – 1994	30 – 34	214,5	7,1	34,6	16,1	127,4	6,6	32,1	25,2	59,4
1985 – 1989	35 – 39	219,3	7,2	32,8	15,0	129,8	6,7	30,4	23,4	59,2
1980 – 1984	40 – 44	214,4	7,1	30,0	14,0	132,1	6,8	27,8	21,0	61,6
1975 – 1979	45 – 49	195,6	6,5	26,8	13,7	126,2	6,5	24,9	19,7	64,5
1965 – 1974	50 – 59	524,2	17,3	80,7	15,4	346,2	17,9	74,7	21,6	66,0
1955 – 1964	60 – 69	552,0	18,2	106,7	19,3	377,3	19,5	98,9	26,2	68,3
1954 und früher	70 und mehr	594,4	19,6	133,5	22,5	411,3	21,2	123,7	30,1	69,2



**Tabelle 1: Wahlberechtigte, Wählerinnen und Wähler sowie Wahlbeteiligung nach Geschlecht und Altersgruppen in den Ländern**

Geburtsjahresgruppe	Altersgruppe etwa von ... bis ... Jahren	Wahlberechtigte				Wählerinnen und Wähler				Wahlbeteiligung %
		insgesamt		darunter mit Wahrschein		insgesamt		darunter mit Wahrschein		
		1.000	%	1.000	%	1.000	%	1.000	%	
<b>Bremen</b>										
<b>Insgesamt</b>										
<b>Insgesamt</b>		<b>461,9</b>	<b>100</b>	<b>103,2</b>	<b>22,3</b>	<b>263,3</b>	<b>100</b>	<b>96,5</b>	<b>36,6</b>	<b>57,0</b>
2004 – 2008	16 – 20	21,5	4,7	2,5	11,5	9,8	3,7	2,3	23,5	45,6
2000 – 2003	21 – 24	23,6	5,1	4,2	17,6	11,0	4,2	3,9	35,5	46,4
1995 – 1999	25 – 29	35,0	7,6	7,5	21,4	18,7	7,1	7,0	37,4	53,5
1990 – 1994	30 – 34	33,6	7,3	7,8	23,2	18,3	7,0	7,3	39,8	54,6
1985 – 1989	35 – 39	33,2	7,2	7,0	21,1	18,6	7,1	6,5	35,1	56,1
1980 – 1984	40 – 44	30,2	6,5	5,6	18,6	16,6	6,3	5,2	31,6	54,9
1975 – 1979	45 – 49	28,1	6,1	5,1	18,0	15,4	5,8	4,7	30,9	54,7
1965 – 1974	50 – 59	74,0	16,0	16,0	21,7	44,5	16,9	15,0	33,7	60,1
1955 – 1964	60 – 69	76,2	16,5	19,4	25,4	46,9	17,8	18,1	38,6	61,5
1954 und früher	70 und mehr	106,5	23,1	28,2	26,5	63,6	24,1	26,4	41,5	59,7
<b>Frauen</b>										
<b>Zusammen</b>		<b>240,8</b>	<b>100</b>	<b>56,9</b>	<b>23,6</b>	<b>138,3</b>	<b>100</b>	<b>53,2</b>	<b>38,5</b>	<b>57,4</b>
2004 – 2008	16 – 20	10,7	4,4	1,2	11,3	4,9	3,6	1,1	22,9	45,9
2000 – 2003	21 – 24	11,9	5,0	2,5	20,8	6,0	4,3	2,3	38,8	50,1
1995 – 1999	25 – 29	17,2	7,1	4,2	24,4	9,6	7,0	3,9	40,8	55,9
1990 – 1994	30 – 34	16,2	6,7	4,3	26,3	9,5	6,9	4,0	42,0	58,5
1985 – 1989	35 – 39	16,1	6,7	3,4	21,2	9,4	6,8	3,2	34,0	58,2
1980 – 1984	40 – 44	15,1	6,3	2,8	18,5	8,4	6,0	2,6	31,2	55,3
1975 – 1979	45 – 49	13,8	5,7	2,7	19,7	7,6	5,5	2,5	33,5	54,9
1965 – 1974	50 – 59	36,9	15,3	8,7	23,7	22,9	16,5	8,2	35,7	62,0
1955 – 1964	60 – 69	40,2	16,7	10,8	26,7	24,9	18,0	10,1	40,4	61,8
1954 und früher	70 und mehr	62,6	26,0	16,3	26,1	35,2	25,5	15,3	43,4	56,3
<b>Männer</b>										
<b>Zusammen</b>		<b>221,1</b>	<b>100</b>	<b>46,3</b>	<b>21,0</b>	<b>125,1</b>	<b>100</b>	<b>43,3</b>	<b>34,6</b>	<b>56,6</b>
2004 – 2008	16 – 20	10,8	4,9	1,3	11,7	4,9	3,9	1,2	24,1	45,3
2000 – 2003	21 – 24	11,7	5,3	1,7	14,3	5,0	4,0	1,6	31,4	42,5
1995 – 1999	25 – 29	17,8	8,0	3,3	18,5	9,1	7,3	3,1	33,8	51,2
1990 – 1994	30 – 34	17,3	7,8	3,5	20,4	8,8	7,1	3,3	37,4	50,9
1985 – 1989	35 – 39	17,1	7,7	3,6	21,0	9,2	7,4	3,3	36,3	54,1
1980 – 1984	40 – 44	15,1	6,8	2,8	18,7	8,2	6,6	2,6	32,0	54,4
1975 – 1979	45 – 49	14,3	6,5	2,4	16,5	7,8	6,2	2,2	28,3	54,4
1965 – 1974	50 – 59	37,1	16,8	7,3	19,7	21,6	17,3	6,8	31,6	58,3
1955 – 1964	60 – 69	36,0	16,3	8,6	23,9	22,0	17,6	8,0	36,5	61,3
1954 und früher	70 und mehr	43,9	19,9	11,9	27,1	28,4	22,7	11,1	39,3	64,6

**Tabelle 1: Wahlberechtigte, Wählerinnen und Wähler sowie Wahlbeteiligung nach Geschlecht und Altersgruppen in den Ländern**

Geburtsjahres- gruppe	Altersgruppe etwa von ... bis ... Jahren	Wahlberechtigte				Wählerinnen und Wähler				Wahl- beteili- gung %
		insgesamt		darunter mit Wahlschein		insgesamt		darunter mit Wahlschein		
		1.000	%	1.000	%	1.000	%	1.000	%	
<b>Nordrhein-Westfalen</b>										
<b>Insgesamt</b>										
<b>Insgesamt</b>		<b>13.210,9</b>	<b>100</b>	<b>3.429,4</b>	<b>26,0</b>	<b>8.368,5</b>	<b>100</b>	<b>3.177,4</b>	<b>38,0</b>	<b>63,3</b>
2004 – 2008	16 – 20	667,7	5,1	99,9	15,0	384,7	4,6	92,6	24,1	57,6
2000 – 2003	21 – 24	659,0	5,0	139,9	21,2	368,4	4,4	129,6	35,2	55,9
1995 – 1999	25 – 29	870,9	6,6	228,1	26,2	517,4	6,2	211,3	40,8	59,4
1990 – 1994	30 – 34	922,3	7,0	241,0	26,1	547,2	6,5	223,3	40,8	59,3
1985 – 1989	35 – 39	936,0	7,1	217,5	23,2	553,0	6,6	201,5	36,4	59,1
1980 – 1984	40 – 44	900,5	6,8	190,5	21,2	547,8	6,5	176,5	32,2	60,8
1975 – 1979	45 – 49	856,9	6,5	175,1	20,4	535,6	6,4	162,2	30,3	62,5
1965 – 1974	50 – 59	2.245,5	17,0	574,0	25,6	1.502,1	17,9	531,9	35,4	66,9
1955 – 1964	60 – 69	2.372,8	18,0	700,7	29,5	1.605,1	19,2	649,2	40,4	67,6
1954 und früher	70 und mehr	2.779,5	21,0	862,6	31,0	1.807,1	21,6	799,2	44,2	65,0
<b>Frauen</b>										
<b>Zusammen</b>		<b>6.780,4</b>	<b>100</b>	<b>1.864,0</b>	<b>27,5</b>	<b>4.327,0</b>	<b>100</b>	<b>1.727,0</b>	<b>39,9</b>	<b>63,8</b>
2004 – 2008	16 – 20	320,6	4,7	53,2	16,6	193,5	4,5	49,3	25,5	60,4
2000 – 2003	21 – 24	321,0	4,7	79,6	24,8	189,6	4,4	73,7	38,9	59,1
1995 – 1999	25 – 29	422,5	6,2	126,4	29,9	262,8	6,1	117,1	44,6	62,2
1990 – 1994	30 – 34	448,6	6,6	127,7	28,5	274,9	6,4	118,3	43,0	61,3
1985 – 1989	35 – 39	458,4	6,8	111,0	24,2	276,2	6,4	102,9	37,2	60,2
1980 – 1984	40 – 44	444,8	6,6	98,3	22,1	276,4	6,4	91,1	33,0	62,1
1975 – 1979	45 – 49	430,5	6,3	92,5	21,5	274,2	6,3	85,7	31,3	63,7
1965 – 1974	50 – 59	1.125,5	16,6	307,6	27,3	761,9	17,6	284,9	37,4	67,7
1955 – 1964	60 – 69	1.211,6	17,9	374,6	30,9	820,1	19,0	347,0	42,3	67,7
1954 und früher	70 und mehr	1.597,0	23,6	493,1	30,9	997,4	23,1	456,8	45,8	62,5
<b>Männer</b>										
<b>Zusammen</b>		<b>6.430,5</b>	<b>100</b>	<b>1.565,4</b>	<b>24,3</b>	<b>4.041,4</b>	<b>100</b>	<b>1.450,4</b>	<b>35,9</b>	<b>62,8</b>
2004 – 2008	16 – 20	347,1	5,4	46,7	13,5	191,2	4,7	43,3	22,6	55,1
2000 – 2003	21 – 24	338,0	5,3	60,3	17,8	178,9	4,4	55,8	31,2	52,9
1995 – 1999	25 – 29	448,4	7,0	101,7	22,7	254,6	6,3	94,2	37,0	56,8
1990 – 1994	30 – 34	473,7	7,4	113,3	23,9	272,3	6,7	105,0	38,6	57,5
1985 – 1989	35 – 39	477,5	7,4	106,5	22,3	276,8	6,9	98,6	35,6	58,0
1980 – 1984	40 – 44	455,7	7,1	92,2	20,2	271,5	6,7	85,5	31,5	59,6
1975 – 1979	45 – 49	426,4	6,6	82,6	19,4	261,4	6,5	76,5	29,3	61,3
1965 – 1974	50 – 59	1.120,0	17,4	266,5	23,8	740,2	18,3	246,9	33,4	66,1
1955 – 1964	60 – 69	1.161,2	18,1	326,1	28,1	785,0	19,4	302,2	38,5	67,6
1954 und früher	70 und mehr	1.182,5	18,4	369,6	31,3	809,6	20,0	342,4	42,3	68,5

**Tabelle 1: Wahlberechtigte, Wählerinnen und Wähler sowie Wahlbeteiligung nach Geschlecht und Altersgruppen in den Ländern**

Geburtsjahres- gruppe	Altersgruppe etwa von ... bis ... Jahren	Wahlberechtigte				Wählerinnen und Wähler				Wahl- beteili- gung %
		insgesamt		darunter mit Wahlschein		insgesamt		darunter mit Wahlschein		
		1.000	%	1.000	%	1.000	%	1.000	%	
<b>Hessen</b>										
<b>Insgesamt</b>										
<b>Insgesamt</b>		<b>4.451,1</b>	<b>100</b>	<b>1.144,8</b>	<b>25,7</b>	<b>2.805,8</b>	<b>100</b>	<b>1.063,8</b>	<b>37,9</b>	<b>63,0</b>
2004 – 2008	16 – 20	218,0	4,9	33,3	15,3	130,0	4,6	30,9	23,8	59,6
2000 – 2003	21 – 24	221,9	5,0	53,0	23,9	127,9	4,6	49,3	38,5	57,6
1995 – 1999	25 – 29	287,9	6,5	78,1	27,1	166,8	5,9	72,6	43,5	57,9
1990 – 1994	30 – 34	302,4	6,8	79,9	26,4	177,8	6,3	74,2	41,8	58,8
1985 – 1989	35 – 39	316,8	7,1	70,9	22,4	183,9	6,6	65,9	35,8	58,0
1980 – 1984	40 – 44	313,2	7,0	64,0	20,4	184,7	6,6	59,5	32,2	59,0
1975 – 1979	45 – 49	297,0	6,7	59,5	20,0	186,6	6,7	55,3	29,6	62,8
1965 – 1974	50 – 59	749,5	16,8	187,8	25,1	498,2	17,8	174,5	35,0	66,5
1955 – 1964	60 – 69	776,7	17,5	218,6	28,1	527,1	18,8	203,1	38,5	67,9
1954 und früher	70 und mehr	967,6	21,7	299,8	31,0	622,9	22,2	278,5	44,7	64,4
<b>Frauen</b>										
<b>Zusammen</b>		<b>2.283,9</b>	<b>100</b>	<b>622,0</b>	<b>27,2</b>	<b>1.438,0</b>	<b>100</b>	<b>578,0</b>	<b>40,2</b>	<b>63,0</b>
2004 – 2008	16 – 20	105,0	4,6	19,0	18,1	65,0	4,5	17,7	27,2	61,9
2000 – 2003	21 – 24	112,2	4,9	31,9	28,5	68,2	4,7	29,7	43,5	60,8
1995 – 1999	25 – 29	141,2	6,2	42,8	30,3	84,9	5,9	39,8	46,9	60,1
1990 – 1994	30 – 34	147,2	6,4	41,2	28,0	88,2	6,1	38,3	43,4	59,9
1985 – 1989	35 – 39	154,9	6,8	35,4	22,9	90,3	6,3	32,9	36,4	58,3
1980 – 1984	40 – 44	155,6	6,8	33,5	21,5	92,9	6,5	31,1	33,5	59,7
1975 – 1979	45 – 49	150,2	6,6	31,1	20,7	95,9	6,7	28,9	30,2	63,9
1965 – 1974	50 – 59	376,2	16,5	101,1	26,9	251,8	17,5	94,0	37,3	66,9
1955 – 1964	60 – 69	394,7	17,3	117,3	29,7	267,8	18,6	109,0	40,7	67,9
1954 und früher	70 und mehr	546,8	23,9	168,6	30,8	333,0	23,2	156,7	47,1	60,9
<b>Männer</b>										
<b>Zusammen</b>		<b>2.167,2</b>	<b>100</b>	<b>522,8</b>	<b>24,1</b>	<b>1.367,8</b>	<b>100</b>	<b>485,8</b>	<b>35,5</b>	<b>63,1</b>
2004 – 2008	16 – 20	113,0	5,2	14,3	12,6	65,0	4,8	13,3	20,4	57,5
2000 – 2003	21 – 24	109,7	5,1	21,1	19,2	59,7	4,4	19,6	32,8	54,4
1995 – 1999	25 – 29	146,8	6,8	35,3	24,0	82,0	6,0	32,8	40,0	55,8
1990 – 1994	30 – 34	155,2	7,2	38,7	24,9	89,5	6,5	36,0	40,2	57,7
1985 – 1989	35 – 39	161,9	7,5	35,5	21,9	93,6	6,8	33,0	35,3	57,8
1980 – 1984	40 – 44	157,6	7,3	30,5	19,4	91,8	6,7	28,4	30,9	58,2
1975 – 1979	45 – 49	146,8	6,8	28,3	19,3	90,6	6,6	26,3	29,1	61,7
1965 – 1974	50 – 59	373,3	17,2	86,6	23,2	246,4	18,0	80,5	32,7	66,0
1955 – 1964	60 – 69	382,1	17,6	101,4	26,5	259,3	19,0	94,2	36,3	67,9
1954 und früher	70 und mehr	420,8	19,4	131,1	31,2	289,9	21,2	121,9	42,0	68,9

**Tabelle 1: Wahlberechtigte, Wählerinnen und Wähler sowie Wahlbeteiligung nach Geschlecht und Altersgruppen in den Ländern**

Geburtsjahresgruppe	Altersgruppe etwa von ... bis ... Jahren	Wahlberechtigte				Wählerinnen und Wähler				Wahlbeteiligung %
		insgesamt		darunter mit Wahrschein		insgesamt		darunter mit Wahrschein		
		1.000	%	1.000	%	1.000	%	1.000	%	

**Rheinland-Pfalz**

**Insgesamt**

Insgesamt		3.087,7	100	1.200,4	38,9	2.054,5	100	1.082,9	52,7	66,5
2004 – 2008	16 – 20	139,7	4,5	38,3	27,4	86,7	4,2	34,6	39,9	62,1
2000 – 2003	21 – 24	140,7	4,6	41,1	29,2	74,7	3,6	37,1	49,6	53,1
1995 – 1999	25 – 29	195,1	6,3	59,5	30,5	125,5	6,1	53,7	42,8	64,3
1990 – 1994	30 – 34	206,3	6,7	70,2	34,0	124,6	6,1	63,4	50,8	60,4
1985 – 1989	35 – 39	222,8	7,2	73,6	33,0	148,2	7,2	66,4	44,8	66,5
1980 – 1984	40 – 44	206,6	6,7	67,5	32,7	129,1	6,3	60,9	47,2	62,5
1975 – 1979	45 – 49	197,6	6,4	62,0	31,4	144,7	7,0	55,9	38,6	73,2
1965 – 1974	50 – 59	509,2	16,5	200,9	39,5	343,0	16,7	181,3	52,9	67,4
1955 – 1964	60 – 69	591,3	19,2	261,2	44,2	414,7	20,2	235,7	56,8	70,1
1954 und früher	70 und mehr	678,4	22,0	326,0	48,1	463,3	22,6	294,1	63,5	68,3

**Frauen**

Zusammen		1.567,9	100	647,7	41,3	1.049,0	100	584,3	55,7	66,9
2004 – 2008	16 – 20	71,1	4,5	20,1	28,3	45,7	4,4	18,2	39,7	64,4
2000 – 2003	21 – 24	64,9	4,1	21,3	32,8	37,5	3,6	19,2	51,2	57,7
1995 – 1999	25 – 29	90,5	5,8	31,0	34,3	56,1	5,3	28,0	49,9	62,0
1990 – 1994	30 – 34	103,2	6,6	37,8	36,6	64,9	6,2	34,1	52,5	62,9
1985 – 1989	35 – 39	102,9	6,6	35,7	34,7	69,5	6,6	32,2	46,3	67,6
1980 – 1984	40 – 44	104,1	6,6	35,8	34,4	65,7	6,3	32,3	49,2	63,1
1975 – 1979	45 – 49	99,2	6,3	33,8	34,0	72,7	6,9	30,5	41,9	73,3
1965 – 1974	50 – 59	259,9	16,6	112,7	43,4	177,6	16,9	101,7	57,3	68,3
1955 – 1964	60 – 69	299,5	19,1	139,8	46,7	212,7	20,3	126,2	59,3	71,0
1954 und früher	70 und mehr	372,6	23,8	179,6	48,2	246,6	23,5	162,1	65,7	66,2

**Männer**

Zusammen		1.519,7	100	552,7	36,4	1.005,5	100	498,6	49,6	66,2
2004 – 2008	16 – 20	68,6	4,5	18,2	26,5	41,0	4,1	16,4	40,1	59,7
2000 – 2003	21 – 24	75,7	5,0	19,8	26,1	37,2	3,7	17,8	48,0	49,1
1995 – 1999	25 – 29	104,7	6,9	28,5	27,2	69,4	6,9	25,7	37,0	66,3
1990 – 1994	30 – 34	103,1	6,8	32,4	31,5	59,7	5,9	29,3	49,0	57,9
1985 – 1989	35 – 39	119,9	7,9	37,9	31,6	78,7	7,8	34,2	43,5	65,6
1980 – 1984	40 – 44	102,4	6,7	31,7	30,9	63,4	6,3	28,6	45,0	61,9
1975 – 1979	45 – 49	98,4	6,5	28,2	28,7	72,0	7,2	25,4	35,3	73,2
1965 – 1974	50 – 59	249,3	16,4	88,2	35,4	165,4	16,5	79,6	48,1	66,4
1955 – 1964	60 – 69	291,8	19,2	121,4	41,6	202,0	20,1	109,5	54,2	69,2
1954 und früher	70 und mehr	305,7	20,1	146,4	47,9	216,7	21,5	132,1	61,0	70,9

**Tabelle 1: Wahlberechtigte, Wählerinnen und Wähler sowie Wahlbeteiligung nach Geschlecht und Altersgruppen in den Ländern**

Geburtsjahres- gruppe	Altersgruppe etwa von ... bis ... Jahren	Wahlberechtigte				Wählerinnen und Wähler				Wahl- beteili- gung %
		insgesamt		darunter mit Wahlschein		insgesamt		darunter mit Wahlschein		
		1.000	%	1.000	%	1.000	%	1.000	%	
<b>Baden-Württemberg</b>										
<b>Insgesamt</b>										
<b>Insgesamt</b>		<b>7.838,3</b>	<b>100</b>	<b>2.157,2</b>	<b>27,5</b>	<b>5.202,3</b>	<b>100</b>	<b>1.944,7</b>	<b>37,4</b>	<b>66,4</b>
2004 – 2008	16 – 20	411,5	5,2	72,2	17,5	253,4	4,9	65,1	25,7	61,6
2000 – 2003	21 – 24	374,8	4,8	84,7	22,6	219,6	4,2	76,4	34,8	58,6
1995 – 1999	25 – 29	480,4	6,1	130,5	27,2	298,7	5,7	117,7	39,4	62,2
1990 – 1994	30 – 34	519,2	6,6	142,7	27,5	326,1	6,3	128,6	39,5	62,8
1985 – 1989	35 – 39	561,1	7,2	138,8	24,7	358,6	6,9	125,1	34,9	63,9
1980 – 1984	40 – 44	535,4	6,8	114,9	21,5	350,8	6,7	103,6	29,5	65,5
1975 – 1979	45 – 49	500,2	6,4	106,2	21,2	335,7	6,5	95,7	28,5	67,1
1965 – 1974	50 – 59	1.328,5	16,9	351,9	26,5	934,2	18,0	317,3	34,0	70,3
1955 – 1964	60 – 69	1.433,9	18,3	452,9	31,6	1.009,6	19,4	408,3	40,4	70,4
1954 und früher	70 und mehr	1.693,3	21,6	562,3	33,2	1.115,7	21,4	506,9	45,4	65,9
<b>Frauen</b>										
<b>Zusammen</b>		<b>4.004,3</b>	<b>100</b>	<b>1.156,0</b>	<b>28,9</b>	<b>2.651,9</b>	<b>100</b>	<b>1.042,2</b>	<b>39,3</b>	<b>66,2</b>
2004 – 2008	16 – 20	200,3	5,0	37,0	18,5	127,1	4,8	33,4	26,3	63,4
2000 – 2003	21 – 24	176,7	4,4	44,2	25,0	105,3	4,0	39,9	37,9	59,6
1995 – 1999	25 – 29	229,9	5,7	69,3	30,1	146,0	5,5	62,5	42,8	63,5
1990 – 1994	30 – 34	249,5	6,2	73,3	29,4	159,8	6,0	66,1	41,4	64,0
1985 – 1989	35 – 39	276,3	6,9	69,6	25,2	179,2	6,8	62,7	35,0	64,9
1980 – 1984	40 – 44	264,8	6,6	57,3	21,6	175,0	6,6	51,6	29,5	66,1
1975 – 1979	45 – 49	256,7	6,4	56,6	22,0	173,3	6,5	51,0	29,4	67,5
1965 – 1974	50 – 59	666,5	16,6	191,5	28,7	473,5	17,9	172,6	36,5	71,0
1955 – 1964	60 – 69	722,7	18,0	242,0	33,5	508,6	19,2	218,2	42,9	70,4
1954 und früher	70 und mehr	961,0	24,0	315,3	32,8	604,0	22,8	284,2	47,1	62,9
<b>Männer</b>										
<b>Zusammen</b>		<b>3.833,9</b>	<b>100</b>	<b>1.001,2</b>	<b>26,1</b>	<b>2.550,5</b>	<b>100</b>	<b>902,6</b>	<b>35,4</b>	<b>66,5</b>
2004 – 2008	16 – 20	211,1	5,5	35,2	16,6	126,3	5,0	31,7	25,1	59,8
2000 – 2003	21 – 24	198,1	5,2	40,5	20,4	114,2	4,5	36,5	31,9	57,7
1995 – 1999	25 – 29	250,6	6,5	61,3	24,5	152,7	6,0	55,2	36,2	60,9
1990 – 1994	30 – 34	269,7	7,0	69,4	25,7	166,2	6,5	62,5	37,6	61,6
1985 – 1989	35 – 39	284,8	7,4	69,3	24,3	179,4	7,0	62,4	34,8	63,0
1980 – 1984	40 – 44	270,6	7,1	57,7	21,3	175,8	6,9	52,0	29,6	65,0
1975 – 1979	45 – 49	243,5	6,4	49,6	20,4	162,4	6,4	44,7	27,5	66,7
1965 – 1974	50 – 59	662,0	17,3	160,5	24,2	460,7	18,1	144,7	31,4	69,6
1955 – 1964	60 – 69	711,3	18,6	210,9	29,7	501,0	19,6	190,1	37,9	70,4
1954 und früher	70 und mehr	732,3	19,1	247,0	33,7	511,7	20,1	222,7	43,5	69,9

**Tabelle 1: Wahlberechtigte, Wählerinnen und Wähler sowie Wahlbeteiligung nach Geschlecht und Altersgruppen in den Ländern**

Geburtsjahres- gruppe	Altersgruppe etwa von ... bis ... Jahren	Wahlberechtigte				Wählerinnen und Wähler				Wahl- beteili- gung %
		insgesamt		darunter mit Wahrschein		insgesamt		darunter mit Wahrschein		
		1.000	%	1.000	%	1.000	%	1.000	%	
<b>Bayern</b>										
<b>Insgesamt</b>										
<b>Insgesamt</b>		<b>9.697,6</b>	<b>100</b>	<b>3.645,2</b>	<b>37,6</b>	<b>6.339,1</b>	<b>100</b>	<b>3.420,3</b>	<b>54,0</b>	<b>65,4</b>
2004 – 2008	16 – 20	463,8	4,8	141,2	30,4	290,9	4,6	132,5	45,5	62,7
2000 – 2003	21 – 24	447,6	4,6	160,4	35,8	268,3	4,2	150,6	56,1	59,9
1995 – 1999	25 – 29	601,8	6,2	230,4	38,3	363,1	5,7	216,2	59,5	60,3
1990 – 1994	30 – 34	651,0	6,7	243,0	37,3	391,2	6,2	228,0	58,3	60,1
1985 – 1989	35 – 39	695,1	7,2	242,6	34,9	425,2	6,7	227,7	53,5	61,2
1980 – 1984	40 – 44	689,0	7,1	221,1	32,1	427,8	6,7	207,5	48,5	62,1
1975 – 1979	45 – 49	646,6	6,7	213,8	33,1	420,3	6,6	200,6	47,7	65,0
1965 – 1974	50 – 59	1.681,8	17,3	635,2	37,8	1.157,4	18,3	596,0	51,5	68,8
1955 – 1964	60 – 69	1.757,7	18,1	705,3	40,1	1.231,1	19,4	661,8	53,8	70,0
1954 und früher	70 und mehr	2.063,1	21,3	852,1	41,3	1.364,0	21,5	799,5	58,6	66,1
<b>Frauen</b>										
<b>Zusammen</b>		<b>4.934,0</b>	<b>100</b>	<b>1.933,0</b>	<b>39,2</b>	<b>3.217,4</b>	<b>100</b>	<b>1.813,8</b>	<b>56,4</b>	<b>65,2</b>
2004 – 2008	16 – 20	227,9	4,6	74,6	32,7	146,8	4,6	70,0	47,7	64,4
2000 – 2003	21 – 24	210,7	4,3	82,8	39,3	129,7	4,0	77,7	59,9	61,5
1995 – 1999	25 – 29	287,3	5,8	121,2	42,2	179,2	5,6	113,7	63,4	62,4
1990 – 1994	30 – 34	315,7	6,4	123,8	39,2	193,9	6,0	116,2	59,9	61,4
1985 – 1989	35 – 39	339,5	6,9	121,8	35,9	208,8	6,5	114,3	54,7	61,5
1980 – 1984	40 – 44	343,7	7,0	112,9	32,8	216,0	6,7	105,9	49,0	62,9
1975 – 1979	45 – 49	327,7	6,6	114,0	34,8	215,8	6,7	107,0	49,6	65,8
1965 – 1974	50 – 59	833,3	16,9	335,6	40,3	577,4	17,9	314,9	54,5	69,3
1955 – 1964	60 – 69	886,2	18,0	370,6	41,8	620,2	19,3	347,7	56,1	70,0
1954 und früher	70 und mehr	1.161,9	23,5	475,8	40,9	729,6	22,7	446,4	61,2	62,8
<b>Männer</b>										
<b>Zusammen</b>		<b>4.763,6</b>	<b>100</b>	<b>1.712,2</b>	<b>35,9</b>	<b>3.121,7</b>	<b>100</b>	<b>1.606,6</b>	<b>51,5</b>	<b>65,5</b>
2004 – 2008	16 – 20	235,9	5,0	66,6	28,2	144,1	4,6	62,5	43,4	61,1
2000 – 2003	21 – 24	236,9	5,0	77,7	32,8	138,6	4,4	72,9	52,6	58,5
1995 – 1999	25 – 29	314,5	6,6	109,2	34,7	183,9	5,9	102,5	55,7	58,5
1990 – 1994	30 – 34	335,2	7,0	119,2	35,6	197,2	6,3	111,9	56,7	58,8
1985 – 1989	35 – 39	355,7	7,5	120,8	34,0	216,3	6,9	113,4	52,4	60,8
1980 – 1984	40 – 44	345,3	7,2	108,2	31,3	211,7	6,8	101,6	48,0	61,3
1975 – 1979	45 – 49	318,8	6,7	99,8	31,3	204,5	6,6	93,6	45,8	64,2
1965 – 1974	50 – 59	848,5	17,8	299,6	35,3	580,0	18,6	281,1	48,5	68,4
1955 – 1964	60 – 69	871,5	18,3	334,7	38,4	610,9	19,6	314,1	51,4	70,1
1954 und früher	70 und mehr	901,2	18,9	376,3	41,8	634,3	20,3	353,1	55,7	70,4

**Tabelle 1: Wahlberechtigte, Wählerinnen und Wähler sowie Wahlbeteiligung nach Geschlecht und Altersgruppen in den Ländern**

Geburtsjahres- gruppe	Altersgruppe etwa von ... bis ... Jahren	Wahlberechtigte				Wählerinnen und Wähler				Wahl- beteili- gung %
		insgesamt		darunter mit Wahrschein		insgesamt		darunter mit Wahrschein		
		1.000	%	1.000	%	1.000	%	1.000	%	
<b>Saarland</b>										
<b>Insgesamt</b>										
<b>Insgesamt</b>		<b>752,5</b>	<b>100</b>	<b>199,8</b>	<b>26,6</b>	<b>512,0</b>	<b>100</b>	<b>182,5</b>	<b>35,7</b>	<b>68,0</b>
2004 – 2008	16 – 20	34,9	4,6	6,1	17,5	22,0	4,3	5,6	25,3	63,1
2000 – 2003	21 – 24	29,5	3,9	5,4	18,3	17,0	3,3	4,9	29,0	57,5
1995 – 1999	25 – 29	43,6	5,8	10,7	24,5	27,2	5,3	9,8	35,9	62,4
1990 – 1994	30 – 34	51,1	6,8	12,1	23,8	33,3	6,5	11,1	33,3	65,1
1985 – 1989	35 – 39	50,3	6,7	10,6	21,0	33,1	6,5	9,6	29,1	65,9
1980 – 1984	40 – 44	49,4	6,6	9,7	19,5	32,1	6,3	8,8	27,5	64,9
1975 – 1979	45 – 49	56,6	7,5	12,0	21,2	38,8	7,6	10,9	28,2	68,6
1965 – 1974	50 – 59	108,3	14,4	25,6	23,7	77,5	15,1	23,4	30,2	71,6
1955 – 1964	60 – 69	149,2	19,8	45,2	30,3	107,6	21,0	41,3	38,4	72,1
1954 und früher	70 und mehr	179,6	23,9	62,5	34,8	123,4	24,1	57,1	46,3	68,7
<b>Frauen</b>										
<b>Zusammen</b>		<b>387,8</b>	<b>100</b>	<b>109,6</b>	<b>28,3</b>	<b>263,9</b>	<b>100</b>	<b>100,1</b>	<b>37,9</b>	<b>68,1</b>
2004 – 2008	16 – 20	17,4	4,5	3,4	19,8	11,2	4,2	3,1	28,0	64,4
2000 – 2003	21 – 24	14,5	3,8	3,2	21,8	8,7	3,3	2,9	33,5	59,5
1995 – 1999	25 – 29	20,9	5,4	5,8	27,9	13,7	5,2	5,3	38,9	65,5
1990 – 1994	30 – 34	25,1	6,5	6,3	24,9	16,8	6,4	5,7	34,0	67,0
1985 – 1989	35 – 39	24,6	6,4	5,3	21,5	16,6	6,3	4,8	29,1	67,5
1980 – 1984	40 – 44	23,8	6,1	5,0	20,8	15,7	5,9	4,5	28,9	65,7
1975 – 1979	45 – 49	28,9	7,4	6,1	21,2	20,0	7,6	5,6	27,9	69,4
1965 – 1974	50 – 59	54,5	14,0	14,6	26,8	39,2	14,9	13,3	34,0	72,0
1955 – 1964	60 – 69	75,7	19,5	23,7	31,3	54,5	20,7	21,6	39,7	72,0
1954 und früher	70 und mehr	102,3	26,4	36,3	35,4	67,5	25,6	33,1	49,1	66,0
<b>Männer</b>										
<b>Zusammen</b>		<b>364,7</b>	<b>100</b>	<b>90,2</b>	<b>24,7</b>	<b>248,1</b>	<b>100</b>	<b>82,4</b>	<b>33,2</b>	<b>68,0</b>
2004 – 2008	16 – 20	17,5	4,8	2,7	15,2	10,8	4,4	2,4	22,5	61,8
2000 – 2003	21 – 24	15,0	4,1	2,2	14,8	8,3	3,4	2,0	24,4	55,5
1995 – 1999	25 – 29	22,7	6,2	4,8	21,4	13,5	5,4	4,4	32,8	59,6
1990 – 1994	30 – 34	26,0	7,1	5,9	22,6	16,5	6,6	5,4	32,6	63,4
1985 – 1989	35 – 39	25,6	7,0	5,3	20,5	16,5	6,6	4,8	29,1	64,4
1980 – 1984	40 – 44	25,6	7,0	4,7	18,3	16,4	6,6	4,3	26,1	64,1
1975 – 1979	45 – 49	27,7	7,6	5,9	21,2	18,8	7,6	5,4	28,5	67,8
1965 – 1974	50 – 59	53,8	14,8	11,0	20,5	38,3	15,4	10,1	26,3	71,2
1955 – 1964	60 – 69	73,5	20,2	21,5	29,3	53,0	21,4	19,7	37,1	72,2
1954 und früher	70 und mehr	77,2	21,2	26,2	33,9	55,9	22,5	23,9	42,8	72,3

**Tabelle 1: Wahlberechtigte, Wählerinnen und Wähler sowie Wahlbeteiligung nach Geschlecht und Altersgruppen in den Ländern**

Geburtsjahres- gruppe	Altersgruppe etwa von ... bis ... Jahren	Wahlberechtigte				Wählerinnen und Wähler				Wahl- beteili- gung %
		insgesamt		darunter mit Wahlschein		insgesamt		darunter mit Wahlschein		
		1.000	%	1.000	%	1.000	%	1.000	%	
<b>Berlin</b>										
<b>Insgesamt</b>										
<b>Insgesamt</b>		<b>2.495,7</b>	<b>100</b>	<b>737,3</b>	<b>29,5</b>	<b>1.553,4</b>	<b>100</b>	<b>683,1</b>	<b>44,0</b>	<b>62,2</b>
2004 – 2008	16 – 20	117,8	4,7	20,5	17,4	64,4	4,1	18,9	29,4	54,7
2000 – 2003	21 – 24	116,8	4,7	24,1	20,7	62,9	4,1	22,4	35,6	53,8
1995 – 1999	25 – 29	163,0	6,5	50,6	31,0	98,1	6,3	46,8	47,8	60,2
1990 – 1994	30 – 34	193,0	7,7	62,7	32,5	119,3	7,7	58,1	48,7	61,8
1985 – 1989	35 – 39	220,9	8,9	64,1	29,0	138,7	8,9	59,4	42,8	62,8
1980 – 1984	40 – 44	209,1	8,4	57,5	27,5	132,3	8,5	53,3	40,3	63,2
1975 – 1979	45 – 49	176,6	7,1	45,5	25,8	113,6	7,3	42,1	37,1	64,3
1965 – 1974	50 – 59	377,7	15,1	111,3	29,5	245,6	15,8	103,1	42,0	65,0
1955 – 1964	60 – 69	397,5	15,9	125,1	31,5	257,1	16,5	115,9	45,1	64,7
1954 und früher	70 und mehr	523,2	21,0	175,9	33,6	321,5	20,7	163,0	50,7	61,4
<b>Frauen</b>										
<b>Zusammen</b>		<b>1.292,7</b>	<b>100</b>	<b>404,5</b>	<b>31,3</b>	<b>817,2</b>	<b>100</b>	<b>374,8</b>	<b>45,9</b>	<b>63,2</b>
2004 – 2008	16 – 20	57,7	4,5	11,0	19,1	33,4	4,1	10,2	30,6	57,9
2000 – 2003	21 – 24	56,6	4,4	14,0	24,8	32,5	4,0	13,0	39,9	57,4
1995 – 1999	25 – 29	83,6	6,5	30,4	36,3	52,9	6,5	28,1	53,2	63,3
1990 – 1994	30 – 34	95,3	7,4	33,5	35,1	61,1	7,5	31,0	50,8	64,0
1985 – 1989	35 – 39	110,4	8,5	34,5	31,2	71,3	8,7	31,9	44,8	64,6
1980 – 1984	40 – 44	104,4	8,1	29,8	28,5	67,5	8,3	27,6	40,9	64,6
1975 – 1979	45 – 49	86,4	6,7	23,2	26,8	58,0	7,1	21,5	37,0	67,1
1965 – 1974	50 – 59	188,0	14,5	59,1	31,4	124,7	15,3	54,8	43,9	66,3
1955 – 1964	60 – 69	206,5	16,0	69,0	33,4	135,2	16,5	64,0	47,3	65,5
1954 und früher	70 und mehr	303,6	23,5	100,1	33,0	180,7	22,1	92,7	51,3	59,5
<b>Männer</b>										
<b>Zusammen</b>		<b>1.203,0</b>	<b>100</b>	<b>332,8</b>	<b>27,7</b>	<b>736,2</b>	<b>100</b>	<b>308,3</b>	<b>41,9</b>	<b>61,2</b>
2004 – 2008	16 – 20	60,1	5,0	9,4	15,7	31,0	4,2	8,7	28,1	51,6
2000 – 2003	21 – 24	60,2	5,0	10,1	16,8	30,4	4,1	9,4	30,9	50,5
1995 – 1999	25 – 29	79,4	6,6	20,2	25,4	45,2	6,1	18,7	41,4	56,9
1990 – 1994	30 – 34	97,7	8,1	29,2	29,9	58,2	7,9	27,1	46,5	59,6
1985 – 1989	35 – 39	110,5	9,2	29,6	26,8	67,4	9,2	27,5	40,8	61,0
1980 – 1984	40 – 44	104,7	8,7	27,7	26,5	64,8	8,8	25,7	39,7	61,9
1975 – 1979	45 – 49	90,2	7,5	22,3	24,7	55,6	7,6	20,7	37,1	61,7
1965 – 1974	50 – 59	189,7	15,8	52,2	27,5	120,9	16,4	48,4	40,0	63,7
1955 – 1964	60 – 69	191,0	15,9	56,1	29,4	121,9	16,6	52,0	42,6	63,8
1954 und früher	70 und mehr	219,6	18,3	75,8	34,5	140,8	19,1	70,3	49,9	64,1



**Tabelle 1: Wahlberechtigte, Wählerinnen und Wähler sowie Wahlbeteiligung nach Geschlecht und Altersgruppen in den Ländern**

Geburtsjahres- gruppe	Altersgruppe etwa von ... bis ... Jahren	Wahlberechtigte				Wählerinnen und Wähler				Wahl- beteili- gung %
		insgesamt		darunter mit Wahlschein		insgesamt		darunter mit Wahlschein		
		1.000	%	1.000	%	1.000	%	1.000	%	
<b>Brandenburg</b>										
<b>Insgesamt</b>										
<b>Insgesamt</b>		<b>2.079,2</b>	<b>100</b>	<b>427,7</b>	<b>20,6</b>	<b>1.402,8</b>	<b>100</b>	<b>386,7</b>	<b>27,6</b>	<b>67,5</b>
2004 – 2008	16 – 20	93,2	4,5	13,6	14,6	60,2	4,3	12,3	20,4	64,7
2000 – 2003	21 – 24	76,1	3,7	12,7	16,7	46,2	3,3	11,5	24,9	60,7
1995 – 1999	25 – 29	80,4	3,9	13,8	17,2	46,4	3,3	12,5	26,9	57,7
1990 – 1994	30 – 34	89,6	4,3	16,3	18,2	53,7	3,8	14,7	27,4	59,9
1985 – 1989	35 – 39	163,3	7,9	25,9	15,9	108,2	7,7	23,5	21,7	66,2
1980 – 1984	40 – 44	163,5	7,9	24,8	15,2	113,4	8,1	22,4	19,8	69,4
1975 – 1979	45 – 49	146,3	7,0	25,8	17,6	101,4	7,2	23,3	23,0	69,3
1965 – 1974	50 – 59	349,7	16,8	75,1	21,5	255,8	18,2	67,9	26,6	73,1
1955 – 1964	60 – 69	430,4	20,7	107,1	24,9	312,8	22,3	96,8	31,0	72,7
1954 und früher	70 und mehr	486,8	23,4	112,6	23,1	304,8	21,7	101,8	33,4	62,6
<b>Frauen</b>										
<b>Zusammen</b>		<b>1.065,7</b>	<b>100</b>	<b>231,8</b>	<b>21,7</b>	<b>719,0</b>	<b>100</b>	<b>209,6</b>	<b>29,1</b>	<b>67,5</b>
2004 – 2008	16 – 20	44,2	4,1	7,0	15,8	29,5	4,1	6,3	21,4	66,9
2000 – 2003	21 – 24	35,2	3,3	7,1	20,1	21,8	3,0	6,4	29,4	61,8
1995 – 1999	25 – 29	39,9	3,7	7,8	19,6	24,2	3,4	7,1	29,2	60,6
1990 – 1994	30 – 34	44,3	4,2	8,9	20,1	27,9	3,9	8,1	28,9	63,0
1985 – 1989	35 – 39	81,3	7,6	14,3	17,6	55,1	7,7	12,9	23,4	67,8
1980 – 1984	40 – 44	79,6	7,5	12,9	16,2	56,4	7,8	11,7	20,7	70,8
1975 – 1979	45 – 49	72,6	6,8	13,8	19,0	51,9	7,2	12,5	24,1	71,5
1965 – 1974	50 – 59	175,2	16,4	41,6	23,7	129,4	18,0	37,6	29,1	73,9
1955 – 1964	60 – 69	215,9	20,3	56,1	26,0	157,2	21,9	50,7	32,3	72,8
1954 und früher	70 und mehr	277,5	26,0	62,2	22,4	165,6	23,0	56,3	34,0	59,7
<b>Männer</b>										
<b>Zusammen</b>		<b>1.013,5</b>	<b>100</b>	<b>195,9</b>	<b>19,3</b>	<b>683,8</b>	<b>100</b>	<b>177,2</b>	<b>25,9</b>	<b>67,5</b>
2004 – 2008	16 – 20	49,0	4,8	6,6	13,5	30,7	4,5	6,0	19,5	62,7
2000 – 2003	21 – 24	40,9	4,0	5,7	13,9	24,4	3,6	5,1	21,0	59,8
1995 – 1999	25 – 29	40,5	4,0	6,0	14,8	22,2	3,2	5,4	24,3	54,9
1990 – 1994	30 – 34	45,3	4,5	7,3	16,2	25,7	3,8	6,6	25,8	56,8
1985 – 1989	35 – 39	82,0	8,1	11,7	14,2	53,1	7,8	10,6	19,9	64,7
1980 – 1984	40 – 44	83,9	8,3	11,9	14,1	57,1	8,3	10,7	18,8	68,0
1975 – 1979	45 – 49	73,7	7,3	11,9	16,2	49,4	7,2	10,8	21,8	67,1
1965 – 1974	50 – 59	174,5	17,2	33,5	19,2	126,4	18,5	30,3	24,0	72,4
1955 – 1964	60 – 69	214,5	21,2	51,0	23,8	155,6	22,7	46,1	29,6	72,5
1954 und früher	70 und mehr	209,3	20,6	50,4	24,1	139,2	20,4	45,5	32,7	66,5

**Tabelle 1: Wahlberechtigte, Wählerinnen und Wähler sowie Wahlbeteiligung nach Geschlecht und Altersgruppen in den Ländern**

Geburtsjahres- gruppe	Altersgruppe etwa von ... bis ... Jahren	Wahlberechtigte				Wählerinnen und Wähler				Wahl- beteili- gung %
		insgesamt		darunter mit Wahrschein		insgesamt		darunter mit Wahrschein		
		1.000	%	1.000	%	1.000	%	1.000	%	

**Mecklenburg-Vorpommern**

**Insgesamt**

Insgesamt		1.324,3	100	255,6	19,3	867,6	100	229,5	26,5	65,5
2004 – 2008	16 – 20	57,2	4,3	7,7	13,4	34,7	4,0	6,9	19,9	60,6
2000 – 2003	21 – 24	45,1	3,4	8,0	17,8	26,7	3,1	7,2	27,0	59,1
1995 – 1999	25 – 29	48,6	3,7	9,0	18,6	28,8	3,3	8,1	28,1	59,3
1990 – 1994	30 – 34	56,9	4,3	8,9	15,6	34,3	3,9	8,0	23,2	60,2
1985 – 1989	35 – 39	103,1	7,8	13,9	13,4	65,9	7,6	12,4	18,9	63,9
1980 – 1984	40 – 44	98,3	7,4	12,8	13,0	63,6	7,3	11,5	18,0	64,8
1975 – 1979	45 – 49	90,2	6,8	13,8	15,3	61,3	7,1	12,4	20,2	68,0
1965 – 1974	50 – 59	213,2	16,1	42,3	19,8	148,5	17,1	38,0	25,6	69,6
1955 – 1964	60 – 69	291,1	22,0	63,2	21,7	203,4	23,4	56,8	27,9	69,9
1954 und früher	70 und mehr	320,5	24,2	76,1	23,7	200,4	23,1	68,3	34,1	62,5

**Frauen**

Zusammen		676,6	100	138,9	20,5	448,0	100	124,7	27,8	66,2
2004 – 2008	16 – 20	26,8	4,0	4,1	15,2	16,3	3,6	3,7	22,4	61,0
2000 – 2003	21 – 24	21,5	3,2	4,5	20,9	13,5	3,0	4,0	29,9	62,8
1995 – 1999	25 – 29	24,3	3,6	4,8	19,8	14,8	3,3	4,3	29,2	61,1
1990 – 1994	30 – 34	29,0	4,3	4,4	15,1	18,0	4,0	3,9	21,8	62,1
1985 – 1989	35 – 39	50,4	7,4	7,7	15,3	33,3	7,4	6,9	20,7	66,1
1980 – 1984	40 – 44	47,0	7,0	6,5	13,9	32,0	7,1	5,9	18,3	68,1
1975 – 1979	45 – 49	42,6	6,3	7,4	17,3	29,7	6,6	6,6	22,3	69,6
1965 – 1974	50 – 59	104,8	15,5	23,4	22,3	74,8	16,7	21,0	28,1	71,4
1955 – 1964	60 – 69	146,0	21,6	33,2	22,7	104,7	23,4	29,8	28,4	71,7
1954 und früher	70 und mehr	184,1	27,2	43,0	23,3	110,8	24,7	38,6	34,8	60,2

**Männer**

Zusammen		647,7	100	116,7	18,0	419,6	100	104,8	25,0	64,8
2004 – 2008	16 – 20	30,4	4,7	3,6	11,8	18,3	4,4	3,2	17,6	60,3
2000 – 2003	21 – 24	23,6	3,6	3,5	15,0	13,2	3,1	3,2	24,1	55,8
1995 – 1999	25 – 29	24,3	3,8	4,2	17,3	14,0	3,3	3,8	27,0	57,5
1990 – 1994	30 – 34	27,9	4,3	4,5	16,1	16,2	3,9	4,0	24,8	58,2
1985 – 1989	35 – 39	52,7	8,1	6,2	11,7	32,6	7,8	5,5	17,0	61,8
1980 – 1984	40 – 44	51,2	7,9	6,2	12,2	31,6	7,5	5,6	17,7	61,7
1975 – 1979	45 – 49	47,6	7,4	6,4	13,5	31,7	7,5	5,8	18,2	66,5
1965 – 1974	50 – 59	108,5	16,8	19,0	17,5	73,7	17,6	17,0	23,1	67,9
1955 – 1964	60 – 69	145,1	22,4	30,0	20,7	98,7	23,5	27,0	27,3	68,0
1954 und früher	70 und mehr	136,3	21,0	33,1	24,3	89,6	21,4	29,7	33,2	65,7

**Tabelle 1: Wahlberechtigte, Wählerinnen und Wähler sowie Wahlbeteiligung nach Geschlecht und Altersgruppen in den Ländern**

Geburtsjahresgruppe	Altersgruppe etwa von ... bis ... Jahren	Wahlberechtigte				Wählerinnen und Wähler				Wahlbeteiligung %
		insgesamt		darunter mit Wahrschein		insgesamt		darunter mit Wahrschein		
		1.000	%	1.000	%	1.000	%	1.000	%	
<b>Sachsen</b>										
<b>Insgesamt</b>										
<b>Insgesamt</b>		<b>3.263,2</b>	<b>100</b>	<b>711,6</b>	<b>21,8</b>	<b>2.262,0</b>	<b>100</b>	<b>645,6</b>	<b>28,5</b>	<b>69,3</b>
2004 – 2008	16 – 20	153,3	4,7	21,7	14,2	102,4	4,5	19,7	19,3	66,8
2000 – 2003	21 – 24	140,4	4,3	33,4	23,8	91,7	4,1	30,3	33,1	65,3
1995 – 1999	25 – 29	162,1	5,0	47,7	29,4	111,1	4,9	43,2	38,9	68,5
1990 – 1994	30 – 34	161,9	5,0	42,9	26,5	114,9	5,1	38,9	33,9	71,0
1985 – 1989	35 – 39	260,0	8,0	57,1	22,0	184,9	8,2	51,8	28,0	71,1
1980 – 1984	40 – 44	257,1	7,9	48,9	19,0	182,1	8,1	44,4	24,4	70,8
1975 – 1979	45 – 49	229,4	7,0	44,2	19,3	168,9	7,5	40,1	23,8	73,6
1965 – 1974	50 – 59	497,6	15,3	102,2	20,5	363,5	16,1	92,7	25,5	73,0
1955 – 1964	60 – 69	579,8	17,8	124,4	21,5	415,4	18,4	112,9	27,2	71,6
1954 und früher	70 und mehr	821,5	25,2	189,1	23,0	527,1	23,3	171,5	32,5	64,2
<b>Frauen</b>										
<b>Zusammen</b>		<b>1.678,1</b>	<b>100</b>	<b>388,3</b>	<b>23,1</b>	<b>1.153,3</b>	<b>100</b>	<b>352,2</b>	<b>30,5</b>	<b>68,7</b>
2004 – 2008	16 – 20	74,4	4,4	11,8	15,8	51,1	4,4	10,7	21,0	68,6
2000 – 2003	21 – 24	68,5	4,1	19,7	28,7	46,2	4,0	17,8	38,6	67,4
1995 – 1999	25 – 29	80,4	4,8	27,3	34,0	56,9	4,9	24,8	43,5	70,8
1990 – 1994	30 – 34	82,1	4,9	22,7	27,6	58,7	5,1	20,6	35,0	71,4
1985 – 1989	35 – 39	124,5	7,4	28,6	23,0	90,3	7,8	25,9	28,7	72,6
1980 – 1984	40 – 44	125,9	7,5	24,2	19,2	90,7	7,9	22,0	24,2	72,1
1975 – 1979	45 – 49	106,3	6,3	21,4	20,1	78,5	6,8	19,4	24,7	73,9
1965 – 1974	50 – 59	237,8	14,2	52,8	22,2	175,8	15,2	47,9	27,2	74,0
1955 – 1964	60 – 69	299,3	17,8	69,2	23,1	214,4	18,6	62,8	29,3	71,6
1954 und früher	70 und mehr	479,0	28,5	110,7	23,1	290,7	25,2	100,4	34,5	60,7
<b>Männer</b>										
<b>Zusammen</b>		<b>1.585,1</b>	<b>100</b>	<b>323,4</b>	<b>20,4</b>	<b>1.108,6</b>	<b>100</b>	<b>293,4</b>	<b>26,5</b>	<b>69,9</b>
2004 – 2008	16 – 20	78,8	5,0	9,9	12,6	51,3	4,6	9,0	17,6	65,0
2000 – 2003	21 – 24	71,9	4,5	13,8	19,1	45,5	4,1	12,5	27,4	63,3
1995 – 1999	25 – 29	81,6	5,1	20,3	24,9	54,1	4,9	18,4	34,1	66,3
1990 – 1994	30 – 34	79,8	5,0	20,3	25,4	56,2	5,1	18,4	32,7	70,5
1985 – 1989	35 – 39	135,6	8,6	28,5	21,0	94,6	8,5	25,9	27,3	69,8
1980 – 1984	40 – 44	131,3	8,3	24,7	18,9	91,4	8,2	22,4	24,6	69,6
1975 – 1979	45 – 49	123,1	7,8	22,9	18,6	90,4	8,2	20,8	23,0	73,4
1965 – 1974	50 – 59	259,9	16,4	49,4	19,0	187,6	16,9	44,8	23,9	72,2
1955 – 1964	60 – 69	280,5	17,7	55,2	19,7	201,0	18,1	50,1	24,9	71,7
1954 und früher	70 und mehr	342,5	21,6	78,4	22,9	236,4	21,3	71,1	30,1	69,0

**Tabelle 1: Wahlberechtigte, Wählerinnen und Wähler sowie Wahlbeteiligung nach Geschlecht und Altersgruppen in den Ländern**

Geburtsjahres- gruppe	Altersgruppe etwa von ... bis ... Jahren	Wahlberechtigte				Wählerinnen und Wähler				Wahl- beteili- gung %
		insgesamt		darunter mit Wahlschein		insgesamt		darunter mit Wahlschein		
		1.000	%	1.000	%	1.000	%	1.000	%	
<b>Sachsen-Anhalt</b>										
<b>Insgesamt</b>										
<b>Insgesamt</b>		<b>1.777,6</b>	<b>100</b>	<b>312,8</b>	<b>17,6</b>	<b>1.103,3</b>	<b>100</b>	<b>285,5</b>	<b>25,9</b>	<b>62,1</b>
2004 – 2008	16 – 20	76,3	4,3	9,3	12,3	46,1	4,2	8,5	18,5	60,4
2000 – 2003	21 – 24	68,6	3,9	12,5	18,2	39,6	3,6	11,4	28,7	57,8
1995 – 1999	25 – 29	76,7	4,3	14,3	18,6	43,3	3,9	13,0	30,1	56,4
1990 – 1994	30 – 34	78,5	4,4	12,3	15,7	46,5	4,2	11,2	24,2	59,2
1985 – 1989	35 – 39	133,3	7,5	18,2	13,7	82,3	7,5	16,6	20,2	61,7
1980 – 1984	40 – 44	131,6	7,4	17,5	13,3	83,0	7,5	15,9	19,2	63,0
1975 – 1979	45 – 49	119,8	6,7	17,2	14,4	77,0	7,0	15,7	20,4	64,2
1965 – 1974	50 – 59	297,6	16,7	50,7	17,0	195,8	17,7	46,2	23,6	65,8
1955 – 1964	60 – 69	356,9	20,1	70,2	19,7	234,3	21,2	64,1	27,4	65,7
1954 und früher	70 und mehr	438,2	24,7	90,7	20,7	255,5	23,2	82,8	32,4	58,3
<b>Frauen</b>										
<b>Zusammen</b>		<b>907,1</b>	<b>100</b>	<b>172,2</b>	<b>19,0</b>	<b>567,0</b>	<b>100</b>	<b>157,2</b>	<b>27,7</b>	<b>62,5</b>
2004 – 2008	16 – 20	37,9	4,2	4,8	12,7	23,4	4,1	4,4	18,7	61,6
2000 – 2003	21 – 24	34,4	3,8	7,8	22,7	20,5	3,6	7,1	34,6	59,7
1995 – 1999	25 – 29	37,7	4,2	8,4	22,4	22,6	4,0	7,7	34,0	60,0
1990 – 1994	30 – 34	37,6	4,1	6,0	16,1	23,7	4,2	5,5	23,2	63,2
1985 – 1989	35 – 39	65,1	7,2	9,9	15,2	41,4	7,3	9,0	21,8	63,5
1980 – 1984	40 – 44	61,3	6,8	8,7	14,1	40,1	7,1	7,9	19,7	65,5
1975 – 1979	45 – 49	55,1	6,1	9,0	16,4	37,9	6,7	8,3	21,8	68,8
1965 – 1974	50 – 59	143,2	15,8	27,1	19,0	96,4	17,0	24,8	25,7	67,3
1955 – 1964	60 – 69	183,3	20,2	38,8	21,1	122,2	21,6	35,4	28,9	66,7
1954 und früher	70 und mehr	251,7	27,7	51,7	20,5	138,7	24,5	47,2	34,0	55,1
<b>Männer</b>										
<b>Zusammen</b>		<b>870,4</b>	<b>100</b>	<b>140,6</b>	<b>16,2</b>	<b>536,4</b>	<b>100</b>	<b>128,4</b>	<b>23,9</b>	<b>61,6</b>
2004 – 2008	16 – 20	38,4	4,4	4,5	11,9	22,7	4,2	4,2	18,3	59,2
2000 – 2003	21 – 24	34,2	3,9	4,7	13,6	19,1	3,6	4,3	22,3	55,8
1995 – 1999	25 – 29	39,0	4,5	5,8	14,9	20,7	3,9	5,3	25,7	53,0
1990 – 1994	30 – 34	41,0	4,7	6,3	15,3	22,7	4,2	5,7	25,1	55,5
1985 – 1989	35 – 39	68,2	7,8	8,4	12,3	40,9	7,6	7,6	18,7	60,0
1980 – 1984	40 – 44	70,3	8,1	8,8	12,5	42,8	8,0	8,0	18,7	60,9
1975 – 1979	45 – 49	64,7	7,4	8,1	12,6	39,1	7,3	7,4	19,0	60,3
1965 – 1974	50 – 59	154,4	17,7	23,5	15,2	99,4	18,5	21,5	21,6	64,4
1955 – 1964	60 – 69	173,7	20,0	31,5	18,1	112,1	20,9	28,7	25,6	64,6
1954 und früher	70 und mehr	186,6	21,4	39,0	20,9	116,8	21,8	35,6	30,5	62,6

**Tabelle 1: Wahlberechtigte, Wählerinnen und Wähler sowie Wahlbeteiligung nach Geschlecht und Altersgruppen in den Ländern**

Geburtsjahres- gruppe	Altersgruppe etwa von ... bis ... Jahren	Wahlberechtigte				Wählerinnen und Wähler				Wahl- beteili- gung %
		insgesamt		darunter mit Wahlschein		insgesamt		darunter mit Wahlschein		
		1.000	%	1.000	%	1.000	%	1.000	%	
<b>Thüringen</b>										
<b>Insgesamt</b>										
<b>Insgesamt</b>		<b>1.695,7</b>	<b>100</b>	<b>291,2</b>	<b>17,2</b>	<b>1.048,8</b>	<b>100</b>	<b>271,1</b>	<b>25,8</b>	<b>61,9</b>
2004 – 2008	16 – 20	69,3	4,1	8,0	11,6	39,3	3,7	7,4	18,9	56,7
2000 – 2003	21 – 24	55,0	3,2	8,0	14,5	30,1	2,9	7,4	24,6	54,7
1995 – 1999	25 – 29	60,0	3,5	10,3	17,2	33,4	3,2	9,6	28,7	55,7
1990 – 1994	30 – 34	67,4	4,0	10,5	15,6	39,1	3,7	9,8	25,0	58,0
1985 – 1989	35 – 39	123,1	7,3	16,0	13,0	75,8	7,2	14,9	19,7	61,6
1980 – 1984	40 – 44	130,5	7,7	17,9	13,7	81,1	7,7	16,6	20,5	62,2
1975 – 1979	45 – 49	119,5	7,0	18,7	15,6	78,3	7,5	17,4	22,2	65,5
1965 – 1974	50 – 59	275,4	16,2	47,4	17,2	182,5	17,4	44,1	24,1	66,3
1955 – 1964	60 – 69	348,9	20,6	63,9	18,3	230,0	21,9	59,5	25,9	65,9
1954 und früher	70 und mehr	446,7	26,3	90,6	20,3	259,2	24,7	84,4	32,5	58,0
<b>Frauen</b>										
<b>Zusammen</b>		<b>862,4</b>	<b>100</b>	<b>159,3</b>	<b>18,5</b>	<b>533,0</b>	<b>100</b>	<b>148,3</b>	<b>27,8</b>	<b>61,8</b>
2004 – 2008	16 – 20	32,6	3,8	4,3	13,1	19,1	3,6	4,0	20,8	58,7
2000 – 2003	21 – 24	24,7	2,9	4,5	18,3	14,0	2,6	4,2	30,0	56,8
1995 – 1999	25 – 29	27,5	3,2	5,6	20,2	16,8	3,1	5,2	30,8	60,9
1990 – 1994	30 – 34	35,2	4,1	6,3	17,9	21,2	4,0	5,9	27,7	60,1
1985 – 1989	35 – 39	59,8	6,9	7,9	13,2	37,4	7,0	7,3	19,6	62,5
1980 – 1984	40 – 44	60,2	7,0	9,2	15,3	39,0	7,3	8,6	21,9	64,8
1975 – 1979	45 – 49	56,6	6,6	8,7	15,4	37,6	7,0	8,1	21,6	66,3
1965 – 1974	50 – 59	132,6	15,4	25,0	18,9	89,6	16,8	23,3	26,0	67,6
1955 – 1964	60 – 69	176,1	20,4	34,6	19,7	116,5	21,8	32,2	27,7	66,1
1954 und früher	70 und mehr	257,0	29,8	53,2	20,7	141,8	26,6	49,5	34,9	55,2
<b>Männer</b>										
<b>Zusammen</b>		<b>833,4</b>	<b>100</b>	<b>131,9</b>	<b>15,8</b>	<b>515,9</b>	<b>100</b>	<b>122,8</b>	<b>23,8</b>	<b>61,9</b>
2004 – 2008	16 – 20	36,7	4,4	3,7	10,2	20,2	3,9	3,5	17,2	55,0
2000 – 2003	21 – 24	30,3	3,6	3,4	11,4	16,0	3,1	3,2	20,0	52,9
1995 – 1999	25 – 29	32,5	3,9	4,7	14,6	16,7	3,2	4,4	26,5	51,3
1990 – 1994	30 – 34	32,1	3,9	4,2	13,0	17,9	3,5	3,9	21,8	55,7
1985 – 1989	35 – 39	63,2	7,6	8,2	12,9	38,4	7,4	7,6	19,8	60,7
1980 – 1984	40 – 44	70,3	8,4	8,7	12,3	42,1	8,2	8,1	19,1	60,0
1975 – 1979	45 – 49	62,9	7,5	9,9	15,8	40,8	7,9	9,3	22,7	64,8
1965 – 1974	50 – 59	142,8	17,1	22,3	15,6	92,9	18,0	20,8	22,4	65,1
1955 – 1964	60 – 69	172,8	20,7	29,3	16,9	113,5	22,0	27,3	24,0	65,7
1954 und früher	70 und mehr	189,7	22,8	37,4	19,7	117,4	22,8	34,8	29,7	61,9

**Tabelle 1: Wahlberechtigte, Wählerinnen und Wähler sowie Wahlbeteiligung nach Geschlecht und Altersgruppen in den Ländern**

Geburtsjahres- gruppe	Altersgruppe etwa von ... bis ... Jahren	Wahlberechtigte				Wählerinnen und Wähler				Wahl- beteili- gung %
		insgesamt		darunter mit Wahrschein		insgesamt		darunter mit Wahrschein		
		1.000	%	1.000	%	1.000	%	1.000	%	

Nachrichtlich: Früheres Bundesgebiet und Berlin-West

Insgesamt

Insgesamt		50.773,8	100	14.241,6	28,0	32.769,8	100	13.154,8	40,1	64,5
2004 – 2008	16 – 20	2.504,0	4,9	457,6	18,3	1.496,5	4,6	422,9	28,3	59,8
2000 – 2003	21 – 24	2.436,1	4,8	580,3	23,8	1.394,8	4,3	536,5	38,5	57,3
1995 – 1999	25 – 29	3.273,2	6,4	910,8	27,8	1.971,6	6,0	841,8	42,7	60,2
1990 – 1994	30 – 34	3.485,7	6,9	970,7	27,8	2.110,1	6,4	896,8	42,5	60,5
1985 – 1989	35 – 39	3.634,8	7,2	917,3	25,2	2.222,0	6,8	847,5	38,1	61,1
1980 – 1984	40 – 44	3.517,5	6,9	808,5	23,0	2.187,1	6,7	747,1	34,2	62,2
1975 – 1979	45 – 49	3.308,5	6,5	757,3	22,9	2.150,6	6,6	700,0	32,5	65,0
1965 – 1974	50 – 59	8.597,5	16,9	2.365,8	27,5	5.828,3	17,8	2.185,9	37,5	67,8
1955 – 1964	60 – 69	9.108,4	17,9	2.858,3	31,4	6.264,7	19,1	2.638,9	42,1	68,8
1954 und früher	70 und mehr	10.908,2	21,5	3.615,1	33,1	7.144,1	21,8	3.337,4	46,7	65,5

Frauen

Zusammen		26.000,9	100	7.680,4	29,5	16.825,9	100	7.094,0	42,2	64,7
2004 – 2008	16 – 20	1.219,8	4,7	243,0	19,9	755,8	4,5	224,6	29,7	62,0
2000 – 2003	21 – 24	1.171,3	4,5	318,9	27,2	699,2	4,2	294,9	42,2	59,7
1995 – 1999	25 – 29	1.581,0	6,1	494,5	31,3	986,5	5,9	457,1	46,3	62,4
1990 – 1994	30 – 34	1.696,5	6,5	507,0	29,9	1.055,7	6,3	468,4	44,4	62,2
1985 – 1989	35 – 39	1.779,6	6,8	463,2	26,0	1.103,6	6,6	428,0	38,8	62,0
1980 – 1984	40 – 44	1.750,1	6,7	413,9	23,7	1.104,0	6,6	382,5	34,6	63,1
1975 – 1979	45 – 49	1.672,3	6,4	402,5	24,1	1.101,6	6,5	372,0	33,8	65,9
1965 – 1974	50 – 59	4.313,5	16,6	1.278,2	29,6	2.958,5	17,6	1.180,8	39,9	68,6
1955 – 1964	60 – 69	4.631,0	17,8	1.524,0	32,9	3.187,4	18,9	1.406,9	44,1	68,8
1954 und früher	70 und mehr	6.185,8	23,8	2.035,2	32,9	3.873,8	23,0	1.878,9	48,5	62,6

Männer

Zusammen		24.772,9	100	6.561,2	26,5	15.943,9	100	6.060,8	38,0	64,4
2004 – 2008	16 – 20	1.284,3	5,2	214,6	16,7	740,7	4,6	198,3	26,8	57,7
2000 – 2003	21 – 24	1.264,8	5,1	261,3	20,7	695,6	4,4	241,6	34,7	55,0
1995 – 1999	25 – 29	1.692,2	6,8	416,3	24,6	985,2	6,2	384,7	39,1	58,2
1990 – 1994	30 – 34	1.789,2	7,2	463,7	25,9	1.054,4	6,6	428,5	40,6	58,9
1985 – 1989	35 – 39	1.855,2	7,5	454,1	24,5	1.118,4	7,0	419,5	37,5	60,3
1980 – 1984	40 – 44	1.767,4	7,1	394,5	22,3	1.083,1	6,8	364,6	33,7	61,3
1975 – 1979	45 – 49	1.636,1	6,6	354,8	21,7	1.049,0	6,6	328,0	31,3	64,1
1965 – 1974	50 – 59	4.284,0	17,3	1.087,6	25,4	2.869,8	18,0	1.005,1	35,0	67,0
1955 – 1964	60 – 69	4.477,4	18,1	1.334,3	29,8	3.077,3	19,3	1.232,0	40,0	68,7
1954 und früher	70 und mehr	4.722,3	19,1	1.579,9	33,5	3.270,3	20,5	1.458,5	44,6	69,3

**Tabelle 1: Wahlberechtigte, Wählerinnen und Wähler sowie Wahlbeteiligung nach Geschlecht und Altersgruppen in den Ländern**

Geburtsjahresgruppe	Altersgruppe etwa von ... bis ... Jahren	Wahlberechtigte				Wählerinnen und Wähler				Wahlbeteiligung %
		insgesamt		darunter mit Wahrschein		insgesamt		darunter mit Wahrschein		
		1.000	%	1.000	%	1.000	%	1.000	%	

**Nachrichtlich: Neue Länder und Berlin-Ost**

**Insgesamt**

Insgesamt		11.189,2	100	2.307,7	20,6	7.345,1	100	2.104,9	28,7	65,6
2004 – 2008	16 – 20	497,4	4,4	70,9	14,3	312,3	4,3	64,7	20,7	62,8
2000 – 2003	21 – 24	429,2	3,8	84,4	19,7	259,2	3,5	76,9	29,7	60,4
1995 – 1999	25 – 29	487,9	4,4	114,4	23,5	299,9	4,1	104,4	34,8	61,5
1990 – 1994	30 – 34	530,2	4,7	115,0	21,7	335,0	4,6	105,1	31,4	63,2
1985 – 1989	35 – 39	884,5	7,9	160,4	18,1	581,3	7,9	146,3	25,2	65,7
1980 – 1984	40 – 44	882,2	7,9	150,5	17,1	587,3	8,0	137,4	23,4	66,6
1975 – 1979	45 – 49	788,7	7,0	141,7	18,0	542,0	7,4	129,3	23,9	68,7
1965 – 1974	50 – 59	1.799,3	16,1	369,0	20,5	1.257,5	17,1	336,6	26,8	69,9
1955 – 1964	60 – 69	2.173,4	19,4	480,4	22,1	1.503,6	20,5	437,8	29,1	69,2
1954 und früher	70 und mehr	2.716,5	24,3	621,0	22,9	1.667,0	22,7	566,2	34,0	61,4

**Frauen**

Zusammen		5.730,5	100	1.257,6	21,9	3.763,0	100	1.147,0	30,5	65,7
2004 – 2008	16 – 20	239,0	4,2	37,4	15,7	154,4	4,1	34,1	22,1	64,6
2000 – 2003	21 – 24	206,3	3,6	49,1	23,8	128,9	3,4	44,7	34,7	62,5
1995 – 1999	25 – 29	240,8	4,2	65,8	27,3	155,0	4,1	60,0	38,7	64,4
1990 – 1994	30 – 34	266,3	4,6	61,1	22,9	173,5	4,6	55,8	32,2	65,1
1985 – 1989	35 – 39	431,9	7,5	84,3	19,5	290,8	7,7	77,0	26,5	67,3
1980 – 1984	40 – 44	424,0	7,4	76,5	18,0	290,9	7,7	69,9	24,0	68,6
1975 – 1979	45 – 49	373,2	6,5	71,2	19,1	262,6	7,0	64,9	24,7	70,4
1965 – 1974	50 – 59	875,6	15,3	196,7	22,5	621,5	16,5	179,4	28,9	71,0
1955 – 1964	60 – 69	1.105,8	19,3	259,7	23,5	771,0	20,5	236,7	30,7	69,7
1954 und früher	70 und mehr	1.567,7	27,4	355,8	22,7	914,4	24,3	324,5	35,5	58,3

**Männer**

Zusammen		5.458,7	100	1.050,2	19,2	3.582,1	100	957,8	26,7	65,6
2004 – 2008	16 – 20	258,4	4,7	33,5	13,0	157,9	4,4	30,6	19,4	61,1
2000 – 2003	21 – 24	222,9	4,1	35,4	15,9	130,2	3,6	32,2	24,7	58,4
1995 – 1999	25 – 29	247,1	4,5	48,7	19,7	145,0	4,0	44,4	30,6	58,7
1990 – 1994	30 – 34	263,8	4,8	54,0	20,5	161,5	4,5	49,3	30,5	61,2
1985 – 1989	35 – 39	452,7	8,3	76,0	16,8	290,5	8,1	69,4	23,9	64,2
1980 – 1984	40 – 44	458,2	8,4	74,0	16,1	296,4	8,3	67,6	22,8	64,7
1975 – 1979	45 – 49	415,5	7,6	70,5	17,0	279,4	7,8	64,4	23,0	67,2
1965 – 1974	50 – 59	923,7	16,9	172,3	18,7	636,0	17,8	157,2	24,7	68,9
1955 – 1964	60 – 69	1.067,6	19,6	220,6	20,7	732,6	20,5	201,1	27,4	68,6
1954 und früher	70 und mehr	1.148,8	21,0	265,2	23,1	752,5	21,0	241,7	32,1	65,5

Tabelle 2: Stimmabgabe nach Geschlecht und Altersgruppen in den Ländern

Partei	Insgesamt		Davon Wählerinnen und Wähler in der Geburtsjahresgruppe											
			2000 – 2008		1990 – 1999		1980 – 1989		1965 – 1979		1955 – 1964		1954 und früher	
			entspricht Altersgruppe etwa von ... bis ... Jahren											
			16 – 24		25 – 34		35 – 44		45 – 59		60 – 69		70 und mehr	
1.000	%	1.000	%	1.000	%	1.000	%	1.000	%	1.000	%	1.000	%	
<b>Deutschland</b>														
<b>Insgesamt</b>														
<b>Insgesamt</b>	<b>40.114,9</b>	<b>100</b>	<b>3.411,5</b>	<b>100</b>	<b>4.764,2</b>	<b>100</b>	<b>5.542,4</b>	<b>100</b>	<b>9.747,3</b>	<b>100</b>	<b>7.759,8</b>	<b>100</b>	<b>8.889,7</b>	<b>100</b>
ungültig	304,5	0,8	19,4	0,6	20,2	0,4	28,8	0,5	55,1	0,6	59,6	0,8	121,3	1,4
gültig	39.810,5	99,2	3.392,0	99,4	4.744,0	99,6	5.513,6	99,5	9.692,1	99,4	7.700,2	99,2	8.768,5	98,6
<b>CDU</b>	<b>9.435,6</b>	<b>23,7</b>	<b>422,3</b>	<b>12,4</b>	<b>628,5</b>	<b>13,2</b>	<b>1.013,9</b>	<b>18,4</b>	<b>2.306,0</b>	<b>23,8</b>	<b>1.958,9</b>	<b>25,4</b>	<b>3.106,2</b>	<b>35,4</b>
<b>GRÜNE</b>	<b>4.738,2</b>	<b>11,9</b>	<b>386,3</b>	<b>11,4</b>	<b>792,6</b>	<b>16,7</b>	<b>850,1</b>	<b>15,4</b>	<b>1.256,6</b>	<b>13,0</b>	<b>883,2</b>	<b>11,5</b>	<b>569,3</b>	<b>6,5</b>
<b>SPD</b>	<b>5.551,5</b>	<b>13,9</b>	<b>295,2</b>	<b>8,7</b>	<b>405,6</b>	<b>8,5</b>	<b>494,1</b>	<b>9,0</b>	<b>1.114,4</b>	<b>11,5</b>	<b>1.300,4</b>	<b>16,9</b>	<b>1.941,8</b>	<b>22,1</b>
<b>AfD</b>	<b>6.325,9</b>	<b>15,9</b>	<b>527,1</b>	<b>15,5</b>	<b>718,9</b>	<b>15,2</b>	<b>1.136,2</b>	<b>20,6</b>	<b>1.885,7</b>	<b>19,5</b>	<b>1.254,3</b>	<b>16,3</b>	<b>803,8</b>	<b>9,2</b>
<b>CSU</b>	<b>2.513,5</b>	<b>6,3</b>	<b>116,3</b>	<b>3,4</b>	<b>204,5</b>	<b>4,3</b>	<b>280,3</b>	<b>5,1</b>	<b>584,1</b>	<b>6,0</b>	<b>529,6</b>	<b>6,9</b>	<b>798,6</b>	<b>9,1</b>
<b>DIE LINKE</b>	<b>1.091,6</b>	<b>2,7</b>	<b>234,1</b>	<b>6,9</b>	<b>227,7</b>	<b>4,8</b>	<b>141,8</b>	<b>2,6</b>	<b>178,3</b>	<b>1,8</b>	<b>148,0</b>	<b>1,9</b>	<b>161,7</b>	<b>1,8</b>
<b>FDP</b>	<b>2.061,3</b>	<b>5,2</b>	<b>231,4</b>	<b>6,8</b>	<b>294,0</b>	<b>6,2</b>	<b>263,4</b>	<b>4,8</b>	<b>483,1</b>	<b>5,0</b>	<b>368,2</b>	<b>4,8</b>	<b>421,2</b>	<b>4,8</b>
<b>Sonstige</b>	<b>8.092,8</b>	<b>20,3</b>	<b>1.179,3</b>	<b>34,8</b>	<b>1.472,3</b>	<b>31,0</b>	<b>1.333,8</b>	<b>24,2</b>	<b>1.883,9</b>	<b>19,4</b>	<b>1.257,6</b>	<b>16,3</b>	<b>965,8</b>	<b>11,0</b>
darunter:														
<b>FREIE WÄHLER</b>	<b>1.062,4</b>	<b>2,7</b>	<b>78,0</b>	<b>2,3</b>	<b>142,2</b>	<b>3,0</b>	<b>166,3</b>	<b>3,0</b>	<b>312,6</b>	<b>3,2</b>	<b>213,7</b>	<b>2,8</b>	<b>149,6</b>	<b>1,7</b>
<b>BSW</b>	<b>2.456,5</b>	<b>6,2</b>	<b>193,8</b>	<b>5,7</b>	<b>210,9</b>	<b>4,4</b>	<b>292,4</b>	<b>5,3</b>	<b>624,3</b>	<b>6,4</b>	<b>584,4</b>	<b>7,6</b>	<b>550,7</b>	<b>6,3</b>
<b>Frauen</b>														
<b>Zusammen</b>	<b>20.622,1</b>	<b>100</b>	<b>1.715,0</b>	<b>100</b>	<b>2.394,6</b>	<b>100</b>	<b>2.772,5</b>	<b>100</b>	<b>4.926,9</b>	<b>100</b>	<b>3.957,2</b>	<b>100</b>	<b>4.856,0</b>	<b>100</b>
ungültig	166,6	0,8	9,0	0,5	10,1	0,4	16,5	0,6	30,8	0,6	31,3	0,8	68,8	1,4
gültig	20.455,6	99,2	1.706,0	99,5	2.384,4	99,6	2.756,0	99,4	4.896,1	99,4	3.925,9	99,2	4.787,2	98,6
<b>CDU</b>	<b>4.935,3</b>	<b>24,1</b>	<b>193,4</b>	<b>11,3</b>	<b>307,4</b>	<b>12,9</b>	<b>514,1</b>	<b>18,7</b>	<b>1.160,7</b>	<b>23,7</b>	<b>1.009,0</b>	<b>25,7</b>	<b>1.750,6</b>	<b>36,6</b>
<b>GRÜNE</b>	<b>2.698,7</b>	<b>13,2</b>	<b>240,8</b>	<b>14,1</b>	<b>471,5</b>	<b>19,8</b>	<b>477,0</b>	<b>17,3</b>	<b>699,6</b>	<b>14,3</b>	<b>487,5</b>	<b>12,4</b>	<b>322,4</b>	<b>6,7</b>
<b>SPD</b>	<b>3.027,6</b>	<b>14,8</b>	<b>155,8</b>	<b>9,1</b>	<b>223,5</b>	<b>9,4</b>	<b>280,0</b>	<b>10,2</b>	<b>608,0</b>	<b>12,4</b>	<b>680,6</b>	<b>17,3</b>	<b>1.079,7</b>	<b>22,6</b>
<b>AfD</b>	<b>2.450,4</b>	<b>12,0</b>	<b>172,8</b>	<b>10,1</b>	<b>263,1</b>	<b>11,0</b>	<b>443,5</b>	<b>16,1</b>	<b>726,7</b>	<b>14,8</b>	<b>503,3</b>	<b>12,8</b>	<b>341,0</b>	<b>7,1</b>
<b>CSU</b>	<b>1.301,4</b>	<b>6,4</b>	<b>51,9</b>	<b>3,0</b>	<b>99,4</b>	<b>4,2</b>	<b>140,3</b>	<b>5,1</b>	<b>294,0</b>	<b>6,0</b>	<b>272,4</b>	<b>6,9</b>	<b>443,4</b>	<b>9,3</b>
<b>DIE LINKE</b>	<b>660,1</b>	<b>3,2</b>	<b>165,8</b>	<b>9,7</b>	<b>138,5</b>	<b>5,8</b>	<b>80,0</b>	<b>2,9</b>	<b>103,9</b>	<b>2,1</b>	<b>82,4</b>	<b>2,1</b>	<b>89,5</b>	<b>1,9</b>
<b>FDP</b>	<b>965,7</b>	<b>4,7</b>	<b>83,7</b>	<b>4,9</b>	<b>119,4</b>	<b>5,0</b>	<b>116,1</b>	<b>4,2</b>	<b>239,7</b>	<b>4,9</b>	<b>190,2</b>	<b>4,8</b>	<b>216,6</b>	<b>4,5</b>
<b>Sonstige</b>	<b>4.416,4</b>	<b>21,6</b>	<b>641,9</b>	<b>37,6</b>	<b>761,7</b>	<b>31,9</b>	<b>705,1</b>	<b>25,6</b>	<b>1.063,4</b>	<b>21,7</b>	<b>700,5</b>	<b>17,8</b>	<b>543,8</b>	<b>11,4</b>
darunter:														
<b>FREIE WÄHLER</b>	<b>570,8</b>	<b>2,8</b>	<b>39,4</b>	<b>2,3</b>	<b>76,0</b>	<b>3,2</b>	<b>90,6</b>	<b>3,3</b>	<b>170,1</b>	<b>3,5</b>	<b>112,0</b>	<b>2,9</b>	<b>82,6</b>	<b>1,7</b>
<b>BSW</b>	<b>1.355,8</b>	<b>6,6</b>	<b>110,7</b>	<b>6,5</b>	<b>115,8</b>	<b>4,9</b>	<b>162,7</b>	<b>5,9</b>	<b>357,5</b>	<b>7,3</b>	<b>320,9</b>	<b>8,2</b>	<b>288,2</b>	<b>6,0</b>
<b>Männer</b>														
<b>Zusammen</b>	<b>19.492,8</b>	<b>100</b>	<b>1.696,4</b>	<b>100</b>	<b>2.369,6</b>	<b>100</b>	<b>2.770,0</b>	<b>100</b>	<b>4.820,4</b>	<b>100</b>	<b>3.802,6</b>	<b>100</b>	<b>4.033,8</b>	<b>100</b>
ungültig	137,9	0,7	10,4	0,6	10,1	0,4	12,3	0,4	24,3	0,5	28,3	0,7	52,4	1,3
gültig	19.354,9	99,3	1.686,0	99,4	2.359,6	99,6	2.757,6	99,6	4.796,1	99,5	3.774,3	99,3	3.981,3	98,7
<b>CDU</b>	<b>4.500,3</b>	<b>23,3</b>	<b>228,9</b>	<b>13,6</b>	<b>321,1</b>	<b>13,6</b>	<b>499,7</b>	<b>18,1</b>	<b>1.145,2</b>	<b>23,9</b>	<b>949,9</b>	<b>25,2</b>	<b>1.355,5</b>	<b>34,0</b>
<b>GRÜNE</b>	<b>2.039,5</b>	<b>10,5</b>	<b>145,5</b>	<b>8,6</b>	<b>321,2</b>	<b>13,6</b>	<b>373,1</b>	<b>13,5</b>	<b>557,0</b>	<b>11,6</b>	<b>395,8</b>	<b>10,5</b>	<b>246,9</b>	<b>6,2</b>
<b>SPD</b>	<b>2.524,0</b>	<b>13,0</b>	<b>139,5</b>	<b>8,3</b>	<b>182,1</b>	<b>7,7</b>	<b>214,2</b>	<b>7,8</b>	<b>506,4</b>	<b>10,6</b>	<b>619,8</b>	<b>16,4</b>	<b>862,1</b>	<b>21,7</b>
<b>AfD</b>	<b>3.875,5</b>	<b>20,0</b>	<b>354,3</b>	<b>21,0</b>	<b>455,8</b>	<b>19,3</b>	<b>692,7</b>	<b>25,1</b>	<b>1.159,0</b>	<b>24,2</b>	<b>751,0</b>	<b>19,9</b>	<b>462,8</b>	<b>11,6</b>
<b>CSU</b>	<b>1.212,1</b>	<b>6,3</b>	<b>64,4</b>	<b>3,8</b>	<b>105,0</b>	<b>4,5</b>	<b>140,0</b>	<b>5,1</b>	<b>290,1</b>	<b>6,0</b>	<b>257,3</b>	<b>6,8</b>	<b>355,2</b>	<b>8,9</b>
<b>DIE LINKE</b>	<b>431,5</b>	<b>2,2</b>	<b>68,3</b>	<b>4,1</b>	<b>89,2</b>	<b>3,8</b>	<b>61,8</b>	<b>2,2</b>	<b>74,5</b>	<b>1,6</b>	<b>65,5</b>	<b>1,7</b>	<b>72,2</b>	<b>1,8</b>
<b>FDP</b>	<b>1.095,7</b>	<b>5,7</b>	<b>147,7</b>	<b>8,8</b>	<b>174,6</b>	<b>7,4</b>	<b>147,4</b>	<b>5,3</b>	<b>243,4</b>	<b>5,1</b>	<b>178,0</b>	<b>4,7</b>	<b>204,6</b>	<b>5,1</b>
<b>Sonstige</b>	<b>3.676,3</b>	<b>19,0</b>	<b>537,4</b>	<b>31,9</b>	<b>710,7</b>	<b>30,1</b>	<b>628,7</b>	<b>22,8</b>	<b>820,5</b>	<b>17,1</b>	<b>557,1</b>	<b>14,8</b>	<b>422,0</b>	<b>10,6</b>
darunter:														
<b>FREIE WÄHLER</b>	<b>491,7</b>	<b>2,5</b>	<b>38,7</b>	<b>2,3</b>	<b>66,2</b>	<b>2,8</b>	<b>75,7</b>	<b>2,7</b>	<b>142,5</b>	<b>3,0</b>	<b>101,7</b>	<b>2,7</b>	<b>66,9</b>	<b>1,7</b>
<b>BSW</b>	<b>1.100,7</b>	<b>5,7</b>	<b>83,1</b>	<b>4,9</b>	<b>95,1</b>	<b>4,0</b>	<b>129,7</b>	<b>4,7</b>	<b>266,7</b>	<b>5,6</b>	<b>263,6</b>	<b>7,0</b>	<b>262,5</b>	<b>6,6</b>



Tabelle 2: Stimmabgabe nach Geschlecht und Altersgruppen in den Ländern

Partei	Insgesamt		Davon Wählerinnen und Wähler in der Geburtsjahresgruppe											
			2000 – 2008		1990 – 1999		1980 – 1989		1965 – 1979		1955 – 1964		1954 und früher	
			entspricht Altersgruppe etwa von ... bis ... Jahren											
			16 – 24		25 – 34		35 – 44		45 – 59		60 – 69		70 und mehr	
1.000	%	1.000	%	1.000	%	1.000	%	1.000	%	1.000	%	1.000	%	
<b>Schleswig-Holstein</b>														
<b>Insgesamt</b>														
Insgesamt	1.490,1	100	129,1	100	155,9	100	183,8	100	381,9	100	285,6	100	353,8	100
ungültig	8,7	0,6	0,5	0,4	0,9	0,6	0,7	0,4	1,6	0,4	1,8	0,6	3,2	0,9
gültig	1.481,5	99,4	128,6	99,6	155,0	99,4	183,1	99,6	380,4	99,6	283,8	99,4	350,6	99,1
CDU	448,0	30,2	19,0	14,8	25,8	16,7	42,8	23,4	115,6	30,4	87,5	30,8	157,2	44,8
GRÜNE	228,7	15,4	17,8	13,8	27,6	17,8	33,1	18,1	64,5	17,0	49,1	17,3	36,6	10,4
SPD	247,5	16,7	11,6	9,0	14,4	9,3	20,1	11,0	50,8	13,4	59,7	21,1	90,8	25,9
AfD	180,5	12,2	18,0	14,0	24,1	15,5	30,7	16,8	58,1	15,3	31,6	11,1	17,9	5,1
CSU	-	-	-	-	-	-	-	-	-	-	-	-	-	-
DIE LINKE	33,6	2,3	9,8	7,6	6,5	4,2	3,7	2,0	7,1	1,9	3,4	1,2	3,0	0,9
FDP	93,8	6,3	10,4	8,1	10,4	6,7	10,1	5,5	23,8	6,2	15,9	5,6	23,3	6,6
Sonstige	249,4	16,8	42,0	32,6	46,3	29,8	42,7	23,3	60,3	15,9	36,5	12,9	21,7	6,2
darunter:														
FREIE WÄHLER	18,3	1,2	1,0	0,8	2,0	1,3	2,3	1,3	6,5	1,7	4,6	1,6	1,8	0,5
BSW	60,4	4,1	5,4	4,2	6,6	4,3	8,3	4,5	16,6	4,4	12,8	4,5	10,6	3,0
<b>Frauen</b>														
Zusammen	775,6	100	64,7	100	78,2	100	95,2	100	199,1	100	147,2	100	191,1	100
ungültig	4,4	0,6	0,1	0,2	0,4	0,6	0,4	0,4	0,8	0,4	1,1	0,7	1,6	0,8
gültig	771,2	99,4	64,6	99,8	77,8	99,4	94,8	99,6	198,4	99,6	146,2	99,3	189,5	99,2
CDU	229,9	29,8	8,0	12,4	12,5	16,1	22,3	23,5	57,7	29,1	43,5	29,7	85,9	45,3
GRÜNE	134,6	17,5	11,1	17,2	16,8	21,6	19,3	20,4	38,3	19,3	28,1	19,2	21,0	11,1
SPD	134,2	17,4	6,2	9,7	7,5	9,7	11,9	12,6	28,0	14,1	31,1	21,3	49,5	26,1
AfD	67,4	8,7	5,3	8,2	8,4	10,8	11,5	12,2	22,7	11,4	12,1	8,3	7,5	3,9
CSU	-	-	-	-	-	-	-	-	-	-	-	-	-	-
DIE LINKE	21,0	2,7	7,2	11,2	3,9	5,0	2,1	2,2	4,4	2,2	2,0	1,3	1,5	0,8
FDP	44,9	5,8	3,6	5,6	4,3	5,5	4,5	4,8	11,9	6,0	8,3	5,7	12,3	6,5
Sonstige	139,1	18,0	23,0	35,7	24,4	31,4	23,1	24,3	35,5	17,9	21,2	14,5	12,0	6,3
darunter:														
FREIE WÄHLER	10,2	1,3	0,7	1,0	0,9	1,1	1,1	1,2	3,7	1,9	2,7	1,8	1,2	0,6
BSW	33,1	4,3	2,9	4,5	3,4	4,4	4,7	5,0	9,4	4,7	7,3	5,0	5,3	2,8
<b>Männer</b>														
Zusammen	714,5	100	64,4	100	77,7	100	88,7	100	182,8	100	138,3	100	162,6	100
ungültig	4,3	0,6	0,4	0,6	0,4	0,6	0,3	0,3	0,8	0,4	0,7	0,5	1,6	1,0
gültig	710,3	99,4	64,0	99,4	77,3	99,4	88,4	99,7	182,0	99,6	137,6	99,5	161,0	99,0
CDU	218,2	30,7	11,0	17,2	13,3	17,2	20,6	23,3	57,9	31,8	44,1	32,0	71,3	44,3
GRÜNE	94,1	13,2	6,7	10,4	10,8	13,9	13,7	15,5	26,2	14,4	21,0	15,3	15,6	9,7
SPD	113,2	15,9	5,3	8,3	6,8	8,9	8,2	9,3	22,8	12,6	28,6	20,8	41,4	25,7
AfD	113,1	15,9	12,7	19,8	15,7	20,3	19,2	21,7	35,5	19,5	19,5	14,2	10,5	6,5
CSU	-	-	-	-	-	-	-	-	-	-	-	-	-	-
DIE LINKE	12,6	1,8	2,6	4,0	2,7	3,5	1,5	1,8	2,8	1,5	1,4	1,0	1,6	1,0
FDP	48,9	6,9	6,8	10,6	6,1	7,9	5,5	6,3	11,9	6,5	7,6	5,5	11,0	6,8
Sonstige	110,3	15,5	18,9	29,6	21,9	28,3	19,6	22,2	24,9	13,7	15,3	11,1	9,7	6,0
darunter:														
FREIE WÄHLER	8,0	1,1	0,3	0,5	1,1	1,5	1,2	1,4	2,8	1,5	1,9	1,4	0,6	0,4
BSW	27,3	3,8	2,4	3,8	3,2	4,2	3,6	4,1	7,2	4,0	5,5	4,0	5,3	3,3

Tabelle 2: Stimmabgabe nach Geschlecht und Altersgruppen in den Ländern

Partei	Insgesamt		Davon Wählerinnen und Wähler in der Geburtsjahresgruppe												
			2000 – 2008		1990 – 1999		1980 – 1989		1965 – 1979		1955 – 1964		1954 und früher		
			entspricht Altersgruppe etwa von ... bis ... Jahren												
			16 – 24		25 – 34		35 – 44		45 – 59		60 – 69		70 und mehr		
1.000		%		1.000		%		1.000		%		1.000		%	
<b>Hamburg</b>															
<b>Insgesamt</b>															
Insgesamt	872,4	100	78,9	100	164,6	100	147,4	100	213,0	100	125,3	100	143,1	100	
ungültig	7,1	0,8	0,5	0,7	1,0	0,6	0,6	0,4	1,3	0,6	1,4	1,1	2,3	1,6	
gültig	865,3	99,2	78,4	99,3	163,7	99,4	146,8	99,6	211,7	99,4	124,0	98,9	140,8	98,4	
CDU	160,0	18,5	7,7	9,8	15,6	9,5	20,7	14,1	41,7	19,7	27,7	22,3	46,7	33,2	
GRÜNE	182,6	21,1	13,6	17,3	45,7	27,9	40,9	27,8	49,1	23,2	21,6	17,4	11,7	8,3	
SPD	162,8	18,8	9,5	12,1	16,2	9,9	18,1	12,3	37,6	17,8	32,5	26,3	48,8	34,6	
AfD	69,3	8,0	4,9	6,3	8,6	5,3	13,7	9,3	21,5	10,2	12,6	10,2	7,9	5,6	
CSU	-	-	-	-	-	-	-	-	-	-	-	-	-	-	
DIE LINKE	44,4	5,1	8,3	10,6	14,2	8,7	6,3	4,3	7,7	3,6	5,0	4,1	2,7	1,9	
FDP	60,6	7,0	6,7	8,5	11,3	6,9	9,3	6,3	14,0	6,6	8,4	6,8	11,0	7,8	
Sonstige	185,6	21,5	27,7	35,3	52,0	31,8	37,8	25,8	40,0	18,9	16,1	13,0	12,0	8,5	
darunter:															
FREIE WÄHLER	4,1	0,5	0,3	0,4	0,7	0,4	1,0	0,7	1,1	0,5	0,6	0,5	0,4	0,3	
BSW	42,6	4,9	4,5	5,7	6,6	4,0	6,7	4,6	10,5	5,0	7,3	5,9	7,0	5,0	
<b>Frauen</b>															
Zusammen	461,9	100	40,4	100	87,9	100	77,9	100	107,4	100	67,2	100	81,1	100	
ungültig	4,0	0,9	0,2	0,5	0,3	0,4	0,4	0,5	0,8	0,8	0,9	1,4	1,4	1,7	
gültig	457,9	99,1	40,2	99,5	87,5	99,6	77,5	99,5	106,6	99,2	66,3	98,6	79,7	98,3	
CDU	81,3	17,8	3,1	7,8	6,9	7,9	10,6	13,7	19,9	18,6	15,0	22,6	25,7	32,3	
GRÜNE	107,3	23,4	8,1	20,1	27,7	31,6	24,5	31,7	27,8	26,1	12,1	18,3	7,1	8,9	
SPD	90,1	19,7	4,7	11,6	8,5	9,7	10,4	13,4	19,0	17,8	17,5	26,3	30,1	37,7	
AfD	28,1	6,1	1,7	4,2	3,4	3,9	5,5	7,1	7,6	7,1	6,3	9,5	3,7	4,7	
CSU	-	-	-	-	-	-	-	-	-	-	-	-	-	-	
DIE LINKE	27,1	5,9	5,2	12,9	8,9	10,1	3,8	4,9	4,6	4,3	3,2	4,8	1,6	2,0	
FDP	27,2	6,0	2,9	7,3	4,6	5,2	4,0	5,1	6,4	6,0	4,3	6,5	5,0	6,3	
Sonstige	96,7	21,1	14,5	36,1	27,6	31,5	18,7	24,2	21,4	20,0	7,9	11,9	6,6	8,3	
darunter:															
FREIE WÄHLER	2,4	0,5	0,3	0,7	0,2	0,3	0,8	1,1	0,6	0,6	0,2	0,3	0,2	0,3	
BSW	22,1	4,8	1,9	4,8	3,5	4,0	3,4	4,4	6,2	5,9	3,5	5,3	3,5	4,4	
<b>Männer</b>															
Zusammen	410,6	100	38,5	100	76,8	100	69,5	100	105,6	100	58,1	100	62,1	100	
ungültig	3,2	0,8	0,3	0,9	0,6	0,8	0,2	0,4	0,5	0,5	0,5	0,8	1,0	1,5	
gültig	407,4	99,2	38,2	99,1	76,1	99,2	69,3	99,6	105,1	99,5	57,7	99,2	61,1	98,5	
CDU	78,7	19,3	4,6	11,9	8,6	11,3	10,0	14,5	21,8	20,7	12,7	22,0	21,0	34,4	
GRÜNE	75,3	18,5	5,5	14,3	18,0	23,7	16,3	23,5	21,3	20,3	9,4	16,4	4,7	7,7	
SPD	72,7	17,8	4,8	12,6	7,7	10,2	7,7	11,2	18,6	17,7	15,1	26,1	18,7	30,6	
AfD	41,2	10,1	3,3	8,5	5,2	6,8	8,2	11,9	14,0	13,3	6,3	10,9	4,2	6,9	
CSU	-	-	-	-	-	-	-	-	-	-	-	-	-	-	
DIE LINKE	17,2	4,2	3,2	8,3	5,4	7,1	2,5	3,7	3,1	3,0	1,9	3,2	1,2	1,9	
FDP	33,4	8,2	3,7	9,7	6,7	8,8	5,3	7,7	7,6	7,2	4,1	7,1	6,0	9,8	
Sonstige	89,0	21,8	13,2	34,5	24,4	32,1	19,1	27,5	18,7	17,8	8,2	14,3	5,4	8,8	
darunter:															
FREIE WÄHLER	1,7	0,4	0,1	0,2	0,4	0,6	0,2	0,3	0,5	0,5	0,4	0,7	0,2	0,3	
BSW	20,5	5,0	2,5	6,7	3,1	4,1	3,3	4,8	4,2	4,0	3,8	6,6	3,5	5,7	

Tabelle 2: Stimmabgabe nach Geschlecht und Altersgruppen in den Ländern

Partei	Insgesamt		Davon Wählerinnen und Wähler in der Geburtsjahresgruppe											
			2000 – 2008		1990 – 1999		1980 – 1989		1965 – 1979		1955 – 1964		1954 und früher	
			entspricht Altersgruppe etwa von ... bis ... Jahren											
			16 – 24		25 – 34		35 – 44		45 – 59		60 – 69		70 und mehr	
1.000	%	1.000	%	1.000	%	1.000	%	1.000	%	1.000	%	1.000	%	
<b>Niedersachsen</b>														
<b>Insgesamt</b>														
<b>Insgesamt</b>	<b>3.968,8</b>	<b>100</b>	<b>338,8</b>	<b>100</b>	<b>473,9</b>	<b>100</b>	<b>516,9</b>	<b>100</b>	<b>966,4</b>	<b>100</b>	<b>764,2</b>	<b>100</b>	<b>908,5</b>	<b>100</b>
ungültig	18,0	0,5	1,1	0,3	1,6	0,3	1,8	0,3	3,7	0,4	3,4	0,4	6,5	0,7
gültig	3.950,8	99,5	337,7	99,7	472,3	99,7	515,1	99,7	962,7	99,6	760,9	99,6	902,1	99,3
<b>CDU</b>	<b>1.240,2</b>	<b>31,4</b>	<b>56,4</b>	<b>16,7</b>	<b>89,9</b>	<b>19,0</b>	<b>129,1</b>	<b>25,1</b>	<b>308,3</b>	<b>32,0</b>	<b>243,0</b>	<b>31,9</b>	<b>413,6</b>	<b>45,9</b>
<b>GRÜNE</b>	<b>481,0</b>	<b>12,2</b>	<b>37,7</b>	<b>11,2</b>	<b>74,3</b>	<b>15,7</b>	<b>77,8</b>	<b>15,1</b>	<b>124,1</b>	<b>12,9</b>	<b>103,6</b>	<b>13,6</b>	<b>63,5</b>	<b>7,0</b>
<b>SPD</b>	<b>770,5</b>	<b>19,5</b>	<b>38,1</b>	<b>11,3</b>	<b>54,2</b>	<b>11,5</b>	<b>62,8</b>	<b>12,2</b>	<b>157,7</b>	<b>16,4</b>	<b>187,3</b>	<b>24,6</b>	<b>270,4</b>	<b>30,0</b>
<b>AfD</b>	<b>523,0</b>	<b>13,2</b>	<b>47,2</b>	<b>14,0</b>	<b>73,6</b>	<b>15,6</b>	<b>100,4</b>	<b>19,5</b>	<b>155,8</b>	<b>16,2</b>	<b>92,0</b>	<b>12,1</b>	<b>53,9</b>	<b>6,0</b>
<b>CSU</b>	<b>-</b>	<b>-</b>	<b>-</b>	<b>-</b>	<b>-</b>	<b>-</b>	<b>-</b>	<b>-</b>	<b>-</b>	<b>-</b>	<b>-</b>	<b>-</b>	<b>-</b>	<b>-</b>
<b>DIE LINKE</b>	<b>84,5</b>	<b>2,1</b>	<b>22,2</b>	<b>6,6</b>	<b>19,8</b>	<b>4,2</b>	<b>11,0</b>	<b>2,1</b>	<b>14,3</b>	<b>1,5</b>	<b>10,5</b>	<b>1,4</b>	<b>6,7</b>	<b>0,7</b>
<b>FDP</b>	<b>211,1</b>	<b>5,3</b>	<b>26,2</b>	<b>7,8</b>	<b>28,5</b>	<b>6,0</b>	<b>26,2</b>	<b>5,1</b>	<b>48,4</b>	<b>5,0</b>	<b>39,8</b>	<b>5,2</b>	<b>42,0</b>	<b>4,7</b>
<b>Sonstige</b>	<b>640,4</b>	<b>16,2</b>	<b>110,0</b>	<b>32,6</b>	<b>132,1</b>	<b>28,0</b>	<b>107,9</b>	<b>20,9</b>	<b>154,0</b>	<b>16,0</b>	<b>84,6</b>	<b>11,1</b>	<b>51,8</b>	<b>5,7</b>
darunter:														
<b>FREIE WÄHLER</b>	<b>47,9</b>	<b>1,2</b>	<b>3,5</b>	<b>1,0</b>	<b>7,3</b>	<b>1,6</b>	<b>7,7</b>	<b>1,5</b>	<b>17,6</b>	<b>1,8</b>	<b>8,0</b>	<b>1,0</b>	<b>3,8</b>	<b>0,4</b>
<b>BSW</b>	<b>176,2</b>	<b>4,5</b>	<b>17,8</b>	<b>5,3</b>	<b>21,2</b>	<b>4,5</b>	<b>24,6</b>	<b>4,8</b>	<b>47,9</b>	<b>5,0</b>	<b>37,9</b>	<b>5,0</b>	<b>26,8</b>	<b>3,0</b>
<b>Frauen</b>														
<b>Zusammen</b>	<b>2.036,0</b>	<b>100</b>	<b>166,3</b>	<b>100</b>	<b>236,2</b>	<b>100</b>	<b>261,9</b>	<b>100</b>	<b>493,6</b>	<b>100</b>	<b>389,8</b>	<b>100</b>	<b>488,1</b>	<b>100</b>
ungültig	9,8	0,5	0,5	0,3	0,8	0,3	1,1	0,4	2,1	0,4	1,8	0,5	3,4	0,7
gültig	2.026,2	99,5	165,7	99,7	235,4	99,7	260,9	99,6	491,5	99,6	388,0	99,5	484,7	99,3
<b>CDU</b>	<b>641,2</b>	<b>31,6</b>	<b>25,4</b>	<b>15,4</b>	<b>43,7</b>	<b>18,6</b>	<b>66,1</b>	<b>25,3</b>	<b>154,5</b>	<b>31,4</b>	<b>124,1</b>	<b>32,0</b>	<b>227,3</b>	<b>46,9</b>
<b>GRÜNE</b>	<b>277,8</b>	<b>13,7</b>	<b>23,2</b>	<b>14,0</b>	<b>45,4</b>	<b>19,3</b>	<b>44,7</b>	<b>17,1</b>	<b>70,8</b>	<b>14,4</b>	<b>59,1</b>	<b>15,2</b>	<b>34,7</b>	<b>7,2</b>
<b>SPD</b>	<b>420,4</b>	<b>20,7</b>	<b>20,7</b>	<b>12,5</b>	<b>30,6</b>	<b>13,0</b>	<b>36,8</b>	<b>14,1</b>	<b>88,6</b>	<b>18,0</b>	<b>96,2</b>	<b>24,8</b>	<b>147,5</b>	<b>30,4</b>
<b>AfD</b>	<b>194,4</b>	<b>9,6</b>	<b>13,7</b>	<b>8,3</b>	<b>25,0</b>	<b>10,6</b>	<b>37,8</b>	<b>14,5</b>	<b>59,1</b>	<b>12,0</b>	<b>36,5</b>	<b>9,4</b>	<b>22,3</b>	<b>4,6</b>
<b>CSU</b>	<b>-</b>	<b>-</b>	<b>-</b>	<b>-</b>	<b>-</b>	<b>-</b>	<b>-</b>	<b>-</b>	<b>-</b>	<b>-</b>	<b>-</b>	<b>-</b>	<b>-</b>	<b>-</b>
<b>DIE LINKE</b>	<b>51,0</b>	<b>2,5</b>	<b>15,8</b>	<b>9,5</b>	<b>12,0</b>	<b>5,1</b>	<b>6,7</b>	<b>2,6</b>	<b>7,9</b>	<b>1,6</b>	<b>5,7</b>	<b>1,5</b>	<b>2,9</b>	<b>0,6</b>
<b>FDP</b>	<b>97,9</b>	<b>4,8</b>	<b>8,8</b>	<b>5,3</b>	<b>11,4</b>	<b>4,8</b>	<b>11,8</b>	<b>4,5</b>	<b>24,3</b>	<b>5,0</b>	<b>20,3</b>	<b>5,2</b>	<b>21,3</b>	<b>4,4</b>
<b>Sonstige</b>	<b>343,5</b>	<b>17,0</b>	<b>58,1</b>	<b>35,1</b>	<b>67,5</b>	<b>28,7</b>	<b>57,0</b>	<b>21,8</b>	<b>86,1</b>	<b>17,5</b>	<b>46,1</b>	<b>11,9</b>	<b>28,6</b>	<b>5,9</b>
darunter:														
<b>FREIE WÄHLER</b>	<b>21,1</b>	<b>1,0</b>	<b>1,2</b>	<b>0,8</b>	<b>2,7</b>	<b>1,1</b>	<b>3,8</b>	<b>1,5</b>	<b>8,0</b>	<b>1,6</b>	<b>3,6</b>	<b>0,9</b>	<b>1,8</b>	<b>0,4</b>
<b>BSW</b>	<b>95,3</b>	<b>4,7</b>	<b>10,3</b>	<b>6,2</b>	<b>10,8</b>	<b>4,6</b>	<b>13,7</b>	<b>5,3</b>	<b>27,4</b>	<b>5,6</b>	<b>19,9</b>	<b>5,1</b>	<b>13,2</b>	<b>2,7</b>
<b>Männer</b>														
<b>Zusammen</b>	<b>1.932,8</b>	<b>100</b>	<b>172,5</b>	<b>100</b>	<b>237,7</b>	<b>100</b>	<b>254,9</b>	<b>100</b>	<b>472,8</b>	<b>100</b>	<b>374,4</b>	<b>100</b>	<b>420,4</b>	<b>100</b>
ungültig	8,2	0,4	0,6	0,3	0,8	0,4	0,7	0,3	1,5	0,3	1,6	0,4	3,0	0,7
gültig	1.924,6	99,6	171,9	99,7	236,9	99,6	254,2	99,7	471,3	99,7	372,9	99,6	417,4	99,3
<b>CDU</b>	<b>599,1</b>	<b>31,1</b>	<b>30,9</b>	<b>18,0</b>	<b>46,3</b>	<b>19,5</b>	<b>63,0</b>	<b>24,8</b>	<b>153,8</b>	<b>32,6</b>	<b>118,8</b>	<b>31,9</b>	<b>186,3</b>	<b>44,6</b>
<b>GRÜNE</b>	<b>203,3</b>	<b>10,6</b>	<b>14,6</b>	<b>8,5</b>	<b>28,9</b>	<b>12,2</b>	<b>33,1</b>	<b>13,0</b>	<b>53,4</b>	<b>11,3</b>	<b>44,5</b>	<b>11,9</b>	<b>28,8</b>	<b>6,9</b>
<b>SPD</b>	<b>350,1</b>	<b>18,2</b>	<b>17,4</b>	<b>10,1</b>	<b>23,6</b>	<b>10,0</b>	<b>26,0</b>	<b>10,2</b>	<b>69,1</b>	<b>14,7</b>	<b>91,1</b>	<b>24,4</b>	<b>122,9</b>	<b>29,4</b>
<b>AfD</b>	<b>328,6</b>	<b>17,1</b>	<b>33,5</b>	<b>19,5</b>	<b>48,6</b>	<b>20,5</b>	<b>62,6</b>	<b>24,6</b>	<b>96,7</b>	<b>20,5</b>	<b>55,6</b>	<b>14,9</b>	<b>31,7</b>	<b>7,6</b>
<b>CSU</b>	<b>-</b>	<b>-</b>	<b>-</b>	<b>-</b>	<b>-</b>	<b>-</b>	<b>-</b>	<b>-</b>	<b>-</b>	<b>-</b>	<b>-</b>	<b>-</b>	<b>-</b>	<b>-</b>
<b>DIE LINKE</b>	<b>33,5</b>	<b>1,7</b>	<b>6,4</b>	<b>3,7</b>	<b>7,8</b>	<b>3,3</b>	<b>4,3</b>	<b>1,7</b>	<b>6,4</b>	<b>1,4</b>	<b>4,9</b>	<b>1,3</b>	<b>3,8</b>	<b>0,9</b>
<b>FDP</b>	<b>113,1</b>	<b>5,9</b>	<b>17,4</b>	<b>10,1</b>	<b>17,1</b>	<b>7,2</b>	<b>14,4</b>	<b>5,7</b>	<b>24,1</b>	<b>5,1</b>	<b>19,5</b>	<b>5,2</b>	<b>20,6</b>	<b>4,9</b>
<b>Sonstige</b>	<b>296,9</b>	<b>15,4</b>	<b>51,9</b>	<b>30,2</b>	<b>64,6</b>	<b>27,2</b>	<b>50,9</b>	<b>20,0</b>	<b>67,9</b>	<b>14,4</b>	<b>38,5</b>	<b>10,3</b>	<b>23,2</b>	<b>5,6</b>
darunter:														
<b>FREIE WÄHLER</b>	<b>26,8</b>	<b>1,4</b>	<b>2,2</b>	<b>1,3</b>	<b>4,7</b>	<b>2,0</b>	<b>3,9</b>	<b>1,5</b>	<b>9,7</b>	<b>2,1</b>	<b>4,4</b>	<b>1,2</b>	<b>2,0</b>	<b>0,5</b>
<b>BSW</b>	<b>80,9</b>	<b>4,2</b>	<b>7,5</b>	<b>4,4</b>	<b>10,3</b>	<b>4,4</b>	<b>10,9</b>	<b>4,3</b>	<b>20,6</b>	<b>4,4</b>	<b>18,0</b>	<b>4,8</b>	<b>13,6</b>	<b>3,3</b>

Tabelle 2: Stimmabgabe nach Geschlecht und Altersgruppen in den Ländern

Partei	Insgesamt		Davon Wählerinnen und Wähler in der Geburtsjahresgruppe											
			2000 – 2008		1990 – 1999		1980 – 1989		1965 – 1979		1955 – 1964		1954 und früher	
			entspricht Altersgruppe etwa von ... bis ... Jahren											
			16 – 24		25 – 34		35 – 44		45 – 59		60 – 69		70 und mehr	
1.000	%	1.000	%	1.000	%	1.000	%	1.000	%	1.000	%	1.000	%	
<b>Bremen</b>														
<b>Insgesamt</b>														
Insgesamt	263,3	100	20,4	100	36,0	100	36,0	100	61,4	100	48,4	100	61,2	100
ungültig	1,3	0,5	0,1	0,4	0,1	0,2	0,2	0,6	0,2	0,4	0,3	0,7	0,4	0,6
gültig	262,0	99,5	20,3	99,6	35,9	99,8	35,8	99,4	61,1	99,6	48,1	99,3	60,8	99,4
CDU	51,8	19,8	2,1	10,4	3,5	9,9	5,2	14,6	12,6	20,6	9,9	20,6	18,5	30,4
GRÜNE	42,5	16,2	3,0	14,8	7,4	20,6	7,3	20,5	10,8	17,7	8,1	16,8	5,9	9,7
SPD	56,3	21,5	2,0	9,9	3,3	9,3	4,5	12,7	11,2	18,3	12,9	26,7	22,4	36,8
AfD	26,8	10,2	1,9	9,2	3,3	9,2	4,9	13,8	8,8	14,5	5,1	10,6	2,8	4,5
CSU	-	-	-	-	-	-	-	-	-	-	-	-	-	-
DIE LINKE	15,2	5,8	2,7	13,1	3,8	10,6	2,6	7,2	2,0	3,3	2,2	4,6	1,9	3,1
FDP	13,8	5,3	1,3	6,2	2,0	5,5	1,6	4,4	3,0	4,9	2,5	5,3	3,4	5,6
Sonstige	55,6	21,2	7,4	36,3	12,5	34,9	9,6	26,8	12,6	20,7	7,4	15,4	6,0	9,9
darunter:														
FREIE WÄHLER	1,2	0,5	0,0	0,2	0,1	0,3	0,2	0,5	0,3	0,6	0,3	0,6	0,3	0,4
BSW	14,7	5,6	1,1	5,6	1,4	3,9	1,7	4,8	3,5	5,8	3,4	7,1	3,5	5,7
<b>Frauen</b>														
Zusammen	137,9	100	10,6	100	18,6	100	18,8	100	31,4	100	25,2	100	33,3	100
ungültig	0,7	0,5	0,1	0,5	0,0	0,3	0,1	0,5	0,1	0,3	0,1	0,6	0,2	0,7
gültig	137,2	99,5	10,6	99,5	18,6	99,7	18,7	99,5	31,2	99,7	25,1	99,4	33,0	99,3
CDU	26,7	19,5	0,8	7,3	1,7	9,0	2,7	14,7	6,4	20,4	5,2	20,6	10,0	30,2
GRÜNE	24,1	17,6	1,7	16,4	4,4	23,9	4,1	22,0	6,2	19,8	4,5	18,0	3,1	9,5
SPD	31,1	22,6	1,0	9,6	1,8	9,4	2,6	14,0	6,2	20,0	6,8	27,2	12,6	38,2
AfD	10,2	7,4	0,6	5,8	1,1	5,7	1,9	10,4	3,4	10,7	2,0	8,2	1,1	3,4
CSU	-	-	-	-	-	-	-	-	-	-	-	-	-	-
DIE LINKE	9,2	6,7	1,7	16,4	2,3	12,4	1,5	8,3	1,4	4,4	1,3	5,3	0,9	2,8
FDP	6,4	4,6	0,4	4,1	0,7	3,8	0,7	3,7	1,4	4,4	1,2	4,8	2,0	5,9
Sonstige	29,5	21,5	4,3	40,3	6,6	35,8	5,0	26,9	6,3	20,3	4,0	16,0	3,3	9,9
darunter:														
FREIE WÄHLER	0,5	0,4	0,0	0,0	0,1	0,3	0,0	0,2	0,2	0,5	0,1	0,5	0,1	0,4
BSW	7,7	5,6	0,7	6,9	0,7	3,7	0,9	4,9	1,7	5,4	1,9	7,7	1,7	5,2
<b>Männer</b>														
Zusammen	125,5	100	9,8	100	17,4	100	17,2	100	30,0	100	23,2	100	27,9	100
ungültig	0,6	0,5	0,0	0,4	0,0	0,2	0,1	0,6	0,1	0,4	0,2	0,7	0,2	0,6
gültig	124,8	99,5	9,8	99,6	17,3	99,8	17,1	99,4	29,9	99,6	23,0	99,3	27,8	99,4
CDU	25,1	20,1	1,3	13,7	1,9	10,9	2,5	14,5	6,2	20,8	4,7	20,6	8,5	30,6
GRÜNE	18,4	14,7	1,3	13,1	2,9	17,0	3,2	18,9	4,6	15,6	3,5	15,4	2,7	9,8
SPD	25,3	20,2	1,0	10,2	1,6	9,1	1,9	11,2	5,0	16,6	6,0	26,3	9,8	35,2
AfD	16,7	13,3	1,3	12,9	2,3	13,0	3,0	17,4	5,5	18,4	3,0	13,2	1,6	5,8
CSU	-	-	-	-	-	-	-	-	-	-	-	-	-	-
DIE LINKE	6,0	4,8	0,9	9,4	1,5	8,6	1,0	6,1	0,7	2,2	0,9	3,9	0,9	3,4
FDP	7,4	5,9	0,8	8,5	1,3	7,4	0,9	5,1	1,6	5,4	1,3	5,8	1,5	5,3
Sonstige	26,0	20,9	3,1	32,1	5,9	34,0	4,6	26,8	6,3	21,0	3,4	14,8	2,7	9,9
darunter:														
FREIE WÄHLER	0,7	0,6	0,0	0,4	0,1	0,3	0,1	0,8	0,2	0,6	0,2	0,7	0,1	0,4
BSW	7,1	5,7	0,4	4,3	0,7	4,1	0,8	4,7	1,8	6,2	1,5	6,6	1,8	6,3

Tabelle 2: Stimmabgabe nach Geschlecht und Altersgruppen in den Ländern

Partei	Insgesamt		Davon Wählerinnen und Wähler in der Geburtsjahresgruppe											
			2000 – 2008		1990 – 1999		1980 – 1989		1965 – 1979		1955 – 1964		1954 und früher	
			entspricht Altersgruppe etwa von ... bis ... Jahren											
			16 – 24		25 – 34		35 – 44		45 – 59		60 – 69		70 und mehr	
1.000	%	1.000	%	1.000	%	1.000	%	1.000	%	1.000	%	1.000	%	
<b>Nordrhein-Westfalen</b>														
<b>Insgesamt</b>														
Insgesamt	8.368,5	100	732,6	100	1.055,6	100	1.082,4	100	2.037,2	100	1.607,7	100	1.852,9	100
ungültig	50,5	0,6	4,6	0,6	4,4	0,4	5,4	0,5	12,5	0,6	9,3	0,6	14,4	0,8
gültig	8.317,9	99,4	728,0	99,4	1.051,3	99,6	1.077,0	99,5	2.024,8	99,4	1.598,4	99,4	1.838,6	99,2
CDU	2.598,6	31,2	122,5	16,8	178,2	17,0	265,0	24,6	636,1	31,4	536,9	33,6	859,9	46,8
GRÜNE	1.120,9	13,5	88,4	12,1	195,1	18,6	186,7	17,3	297,3	14,7	215,5	13,5	137,8	7,5
SPD	1.433,4	17,2	72,4	9,9	102,7	9,8	116,0	10,8	296,1	14,6	347,6	21,7	498,7	27,1
AfD	1.049,6	12,6	89,3	12,3	142,3	13,5	190,9	17,7	312,8	15,4	199,2	12,5	115,2	6,3
CSU	-	-	-	-	-	-	-	-	-	-	-	-	-	-
DIE LINKE	177,1	2,1	45,0	6,2	45,6	4,3	22,2	2,1	31,0	1,5	20,2	1,3	13,1	0,7
FDP	527,7	6,3	59,1	8,1	73,6	7,0	61,0	5,7	129,3	6,4	96,0	6,0	108,6	5,9
Sonstige	1.410,7	17,0	251,3	34,5	313,8	29,8	235,2	21,8	322,1	15,9	183,0	11,4	105,3	5,7
darunter:														
FREIE WÄHLER	57,5	0,7	4,4	0,6	7,1	0,7	9,7	0,9	18,8	0,9	10,9	0,7	6,5	0,4
BSW	367,4	4,4	46,3	6,4	46,2	4,4	49,3	4,6	95,6	4,7	76,9	4,8	53,1	2,9
<b>Frauen</b>														
Zusammen	4.339,8	100	372,5	100	536,7	100	544,4	100	1.040,6	100	820,5	100	1.025,2	100
ungültig	29,0	0,7	2,1	0,6	2,0	0,4	3,3	0,6	7,6	0,7	5,2	0,6	8,7	0,8
gültig	4.310,8	99,3	370,3	99,4	534,7	99,6	541,0	99,4	1.032,9	99,3	815,3	99,4	1.016,5	99,2
CDU	1.360,9	31,6	56,6	15,3	87,8	16,4	132,6	24,5	320,0	31,0	275,4	33,8	488,6	48,1
GRÜNE	652,9	15,1	58,2	15,7	119,1	22,3	106,2	19,6	168,4	16,3	121,5	14,9	79,6	7,8
SPD	778,9	18,1	36,9	10,0	57,7	10,8	65,0	12,0	161,8	15,7	178,3	21,9	279,1	27,5
AfD	400,1	9,3	26,9	7,3	49,9	9,3	74,1	13,7	121,2	11,7	79,7	9,8	48,4	4,8
CSU	-	-	-	-	-	-	-	-	-	-	-	-	-	-
DIE LINKE	106,7	2,5	32,7	8,8	27,9	5,2	12,6	2,3	16,9	1,6	10,6	1,3	6,1	0,6
FDP	251,9	5,8	21,7	5,9	31,0	5,8	26,9	5,0	65,4	6,3	49,7	6,1	57,2	5,6
Sonstige	759,4	17,6	137,4	37,1	161,3	30,2	123,7	22,9	179,3	17,4	100,2	12,3	57,5	5,7
darunter:														
FREIE WÄHLER	26,0	0,6	1,6	0,4	2,8	0,5	4,7	0,9	9,3	0,9	4,5	0,5	3,1	0,3
BSW	196,4	4,6	26,8	7,2	25,0	4,7	26,2	4,8	52,3	5,1	40,6	5,0	25,5	2,5
<b>Männer</b>														
Zusammen	4.028,7	100	360,1	100	518,9	100	538,0	100	996,7	100	787,2	100	827,7	100
ungültig	21,5	0,5	2,4	0,7	2,4	0,5	2,1	0,4	4,8	0,5	4,1	0,5	5,7	0,7
gültig	4.007,2	99,5	357,7	99,3	516,6	99,5	536,0	99,6	991,8	99,5	783,1	99,5	821,1	99,3
CDU	1.237,6	30,9	65,9	18,4	90,4	17,5	132,3	24,7	316,1	31,9	261,5	33,4	371,4	45,2
GRÜNE	468,0	11,7	30,2	8,5	76,0	14,7	80,5	15,0	128,9	13,0	94,0	12,0	58,2	7,1
SPD	654,5	16,3	35,5	9,9	45,0	8,7	51,0	9,5	134,3	13,5	169,2	21,6	219,6	26,7
AfD	649,6	16,2	62,4	17,4	92,4	17,9	116,8	21,8	191,6	19,3	119,5	15,3	66,8	8,1
CSU	-	-	-	-	-	-	-	-	-	-	-	-	-	-
DIE LINKE	70,4	1,8	12,3	3,4	17,7	3,4	9,6	1,8	14,2	1,4	9,6	1,2	7,0	0,9
FDP	275,7	6,9	37,4	10,5	42,6	8,2	34,1	6,4	63,9	6,4	46,3	5,9	51,4	6,2
Sonstige	651,2	16,3	113,9	31,8	152,4	29,5	111,5	20,8	142,8	14,4	82,8	10,6	47,7	5,8
darunter:														
FREIE WÄHLER	31,4	0,8	2,8	0,8	4,3	0,8	5,0	0,9	9,5	1,0	6,5	0,8	3,3	0,4
BSW	171,0	4,3	19,4	5,4	21,3	4,1	23,1	4,3	43,3	4,4	36,3	4,6	27,6	3,4

Tabelle 2: Stimmabgabe nach Geschlecht und Altersgruppen in den Ländern

Partei	Insgesamt		Davon Wählerinnen und Wähler in der Geburtsjahresgruppe											
			2000 – 2008		1990 – 1999		1980 – 1989		1965 – 1979		1955 – 1964		1954 und früher	
			entspricht Altersgruppe etwa von ... bis ... Jahren											
			16 – 24		25 – 34		35 – 44		45 – 59		60 – 69		70 und mehr	
1.000	%	1.000	%	1.000	%	1.000	%	1.000	%	1.000	%	1.000	%	
<b>Hessen</b>														
<b>Insgesamt</b>														
<b>Insgesamt</b>	<b>2.805,8</b>	<b>100</b>	<b>254,5</b>	<b>100</b>	<b>331,2</b>	<b>100</b>	<b>364,7</b>	<b>100</b>	<b>693,7</b>	<b>100</b>	<b>545,2</b>	<b>100</b>	<b>616,5</b>	<b>100</b>
ungültig	21,0	0,7	2,3	0,9	2,3	0,7	2,9	0,8	4,2	0,6	3,9	0,7	5,5	0,9
gültig	2.784,8	99,3	252,3	99,1	328,9	99,3	361,8	99,2	689,6	99,4	541,2	99,3	611,1	99,1
<b>CDU</b>	<b>834,7</b>	<b>30,0</b>	<b>38,9</b>	<b>15,4</b>	<b>56,8</b>	<b>17,3</b>	<b>90,8</b>	<b>25,1</b>	<b>204,8</b>	<b>29,7</b>	<b>169,0</b>	<b>31,2</b>	<b>274,4</b>	<b>44,9</b>
<b>GRÜNE</b>	<b>358,7</b>	<b>12,9</b>	<b>27,9</b>	<b>11,1</b>	<b>49,6</b>	<b>15,1</b>	<b>56,4</b>	<b>15,6</b>	<b>100,3</b>	<b>14,5</b>	<b>77,4</b>	<b>14,3</b>	<b>47,1</b>	<b>7,7</b>
<b>SPD</b>	<b>455,6</b>	<b>16,4</b>	<b>23,6</b>	<b>9,4</b>	<b>31,5</b>	<b>9,6</b>	<b>38,2</b>	<b>10,6</b>	<b>94,6</b>	<b>13,7</b>	<b>112,3</b>	<b>20,7</b>	<b>155,4</b>	<b>25,4</b>
<b>AfD</b>	<b>378,9</b>	<b>13,6</b>	<b>31,9</b>	<b>12,6</b>	<b>46,3</b>	<b>14,1</b>	<b>62,6</b>	<b>17,3</b>	<b>115,8</b>	<b>16,8</b>	<b>74,0</b>	<b>13,7</b>	<b>48,4</b>	<b>7,9</b>
<b>CSU</b>	–	–	–	–	–	–	–	–	–	–	–	–	–	–
<b>DIE LINKE</b>	<b>70,3</b>	<b>2,5</b>	<b>17,9</b>	<b>7,1</b>	<b>17,0</b>	<b>5,2</b>	<b>8,1</b>	<b>2,2</b>	<b>12,3</b>	<b>1,8</b>	<b>9,0</b>	<b>1,7</b>	<b>6,1</b>	<b>1,0</b>
<b>FDP</b>	<b>176,0</b>	<b>6,3</b>	<b>21,3</b>	<b>8,4</b>	<b>24,7</b>	<b>7,5</b>	<b>21,6</b>	<b>6,0</b>	<b>41,9</b>	<b>6,1</b>	<b>29,5</b>	<b>5,5</b>	<b>37,1</b>	<b>6,1</b>
<b>Sonstige</b>	<b>510,6</b>	<b>18,3</b>	<b>90,8</b>	<b>36,0</b>	<b>103,0</b>	<b>31,3</b>	<b>84,1</b>	<b>23,3</b>	<b>120,0</b>	<b>17,4</b>	<b>70,0</b>	<b>12,9</b>	<b>42,7</b>	<b>7,0</b>
darunter:														
<b>FREIE WÄHLER</b>	<b>56,3</b>	<b>2,0</b>	<b>4,6</b>	<b>1,8</b>	<b>8,1</b>	<b>2,5</b>	<b>9,6</b>	<b>2,6</b>	<b>17,4</b>	<b>2,5</b>	<b>10,4</b>	<b>1,9</b>	<b>6,2</b>	<b>1,0</b>
<b>BSW</b>	<b>123,7</b>	<b>4,4</b>	<b>14,7</b>	<b>5,8</b>	<b>13,7</b>	<b>4,2</b>	<b>15,9</b>	<b>4,4</b>	<b>34,9</b>	<b>5,1</b>	<b>24,9</b>	<b>4,6</b>	<b>19,7</b>	<b>3,2</b>
<b>Frauen</b>														
<b>Zusammen</b>	<b>1.430,8</b>	<b>100</b>	<b>127,9</b>	<b>100</b>	<b>165,0</b>	<b>100</b>	<b>179,8</b>	<b>100</b>	<b>349,7</b>	<b>100</b>	<b>276,7</b>	<b>100</b>	<b>331,7</b>	<b>100</b>
ungültig	11,8	0,8	1,2	0,9	1,2	0,7	1,8	1,0	2,6	0,7	1,9	0,7	3,2	1,0
gültig	1.419,0	99,2	126,7	99,1	163,8	99,3	178,0	99,0	347,1	99,3	274,9	99,3	328,5	99,0
<b>CDU</b>	<b>431,4</b>	<b>30,4</b>	<b>17,2</b>	<b>13,6</b>	<b>27,8</b>	<b>17,0</b>	<b>45,6</b>	<b>25,6</b>	<b>102,0</b>	<b>29,4</b>	<b>86,0</b>	<b>31,3</b>	<b>152,6</b>	<b>46,5</b>
<b>GRÜNE</b>	<b>204,1</b>	<b>14,4</b>	<b>17,0</b>	<b>13,4</b>	<b>29,1</b>	<b>17,8</b>	<b>30,9</b>	<b>17,4</b>	<b>56,8</b>	<b>16,4</b>	<b>43,4</b>	<b>15,8</b>	<b>26,8</b>	<b>8,2</b>
<b>SPD</b>	<b>246,3</b>	<b>17,4</b>	<b>12,1</b>	<b>9,6</b>	<b>17,9</b>	<b>10,9</b>	<b>21,5</b>	<b>12,1</b>	<b>50,8</b>	<b>14,6</b>	<b>59,2</b>	<b>21,5</b>	<b>84,7</b>	<b>25,8</b>
<b>AfD</b>	<b>140,4</b>	<b>9,9</b>	<b>9,7</b>	<b>7,6</b>	<b>16,1</b>	<b>9,8</b>	<b>23,0</b>	<b>12,9</b>	<b>43,1</b>	<b>12,4</b>	<b>30,0</b>	<b>10,9</b>	<b>18,5</b>	<b>5,6</b>
<b>CSU</b>	–	–	–	–	–	–	–	–	–	–	–	–	–	–
<b>DIE LINKE</b>	<b>41,3</b>	<b>2,9</b>	<b>12,7</b>	<b>10,0</b>	<b>10,1</b>	<b>6,2</b>	<b>4,6</b>	<b>2,6</b>	<b>6,7</b>	<b>1,9</b>	<b>4,2</b>	<b>1,5</b>	<b>3,0</b>	<b>0,9</b>
<b>FDP</b>	<b>80,9</b>	<b>5,7</b>	<b>7,5</b>	<b>5,9</b>	<b>9,2</b>	<b>5,6</b>	<b>9,8</b>	<b>5,5</b>	<b>20,6</b>	<b>5,9</b>	<b>15,2</b>	<b>5,5</b>	<b>18,7</b>	<b>5,7</b>
<b>Sonstige</b>	<b>274,7</b>	<b>19,4</b>	<b>50,6</b>	<b>39,9</b>	<b>53,7</b>	<b>32,8</b>	<b>42,5</b>	<b>23,9</b>	<b>67,0</b>	<b>19,3</b>	<b>36,9</b>	<b>13,4</b>	<b>24,1</b>	<b>7,3</b>
darunter:														
<b>FREIE WÄHLER</b>	<b>29,5</b>	<b>2,1</b>	<b>2,2</b>	<b>1,7</b>	<b>4,3</b>	<b>2,6</b>	<b>5,2</b>	<b>2,9</b>	<b>8,7</b>	<b>2,5</b>	<b>5,8</b>	<b>2,1</b>	<b>3,3</b>	<b>1,0</b>
<b>BSW</b>	<b>66,7</b>	<b>4,7</b>	<b>8,1</b>	<b>6,4</b>	<b>7,7</b>	<b>4,7</b>	<b>8,1</b>	<b>4,5</b>	<b>20,2</b>	<b>5,8</b>	<b>12,6</b>	<b>4,6</b>	<b>9,9</b>	<b>3,0</b>
<b>Männer</b>														
<b>Zusammen</b>	<b>1.375,0</b>	<b>100</b>	<b>126,6</b>	<b>100</b>	<b>166,2</b>	<b>100</b>	<b>184,8</b>	<b>100</b>	<b>344,0</b>	<b>100</b>	<b>268,4</b>	<b>100</b>	<b>284,9</b>	<b>100</b>
ungültig	9,2	0,7	1,1	0,9	1,1	0,7	1,1	0,6	1,5	0,4	2,1	0,8	2,3	0,8
gültig	1.365,8	99,3	125,5	99,1	165,1	99,3	183,8	99,4	342,5	99,6	266,4	99,2	282,6	99,2
<b>CDU</b>	<b>403,3</b>	<b>29,5</b>	<b>21,6</b>	<b>17,2</b>	<b>29,0</b>	<b>17,6</b>	<b>45,2</b>	<b>24,6</b>	<b>102,7</b>	<b>30,0</b>	<b>83,0</b>	<b>31,2</b>	<b>121,7</b>	<b>43,1</b>
<b>GRÜNE</b>	<b>154,6</b>	<b>11,3</b>	<b>10,9</b>	<b>8,6</b>	<b>20,5</b>	<b>12,4</b>	<b>25,4</b>	<b>13,8</b>	<b>43,5</b>	<b>12,7</b>	<b>34,0</b>	<b>12,8</b>	<b>20,3</b>	<b>7,2</b>
<b>SPD</b>	<b>209,3</b>	<b>15,3</b>	<b>11,5</b>	<b>9,2</b>	<b>13,6</b>	<b>8,2</b>	<b>16,7</b>	<b>9,1</b>	<b>43,7</b>	<b>12,8</b>	<b>53,1</b>	<b>19,9</b>	<b>70,7</b>	<b>25,0</b>
<b>AfD</b>	<b>238,5</b>	<b>17,5</b>	<b>22,2</b>	<b>17,7</b>	<b>30,2</b>	<b>18,3</b>	<b>39,5</b>	<b>21,5</b>	<b>72,7</b>	<b>21,2</b>	<b>44,0</b>	<b>16,5</b>	<b>29,9</b>	<b>10,6</b>
<b>CSU</b>	–	–	–	–	–	–	–	–	–	–	–	–	–	–
<b>DIE LINKE</b>	<b>29,0</b>	<b>2,1</b>	<b>5,2</b>	<b>4,2</b>	<b>6,9</b>	<b>4,1</b>	<b>3,5</b>	<b>1,9</b>	<b>5,6</b>	<b>1,6</b>	<b>4,8</b>	<b>1,8</b>	<b>3,0</b>	<b>1,1</b>
<b>FDP</b>	<b>95,1</b>	<b>7,0</b>	<b>13,8</b>	<b>11,0</b>	<b>15,6</b>	<b>9,4</b>	<b>11,8</b>	<b>6,4</b>	<b>21,2</b>	<b>6,2</b>	<b>14,4</b>	<b>5,4</b>	<b>18,4</b>	<b>6,5</b>
<b>Sonstige</b>	<b>235,9</b>	<b>17,3</b>	<b>40,3</b>	<b>32,1</b>	<b>49,4</b>	<b>29,9</b>	<b>41,6</b>	<b>22,6</b>	<b>53,0</b>	<b>15,5</b>	<b>33,1</b>	<b>12,4</b>	<b>18,6</b>	<b>6,6</b>
darunter:														
<b>FREIE WÄHLER</b>	<b>26,8</b>	<b>2,0</b>	<b>2,4</b>	<b>1,9</b>	<b>3,9</b>	<b>2,3</b>	<b>4,4</b>	<b>2,4</b>	<b>8,7</b>	<b>2,5</b>	<b>4,6</b>	<b>1,7</b>	<b>2,9</b>	<b>1,0</b>
<b>BSW</b>	<b>57,0</b>	<b>4,2</b>	<b>6,5</b>	<b>5,2</b>	<b>6,0</b>	<b>3,6</b>	<b>7,8</b>	<b>4,3</b>	<b>14,6</b>	<b>4,3</b>	<b>12,3</b>	<b>4,6</b>	<b>9,8</b>	<b>3,5</b>

Tabelle 2: Stimmabgabe nach Geschlecht und Altersgruppen in den Ländern

Partei	Insgesamt		Davon Wählerinnen und Wähler in der Geburtsjahresgruppe											
			2000 – 2008		1990 – 1999		1980 – 1989		1965 – 1979		1955 – 1964		1954 und früher	
			entspricht Altersgruppe etwa von ... bis ... Jahren											
			16 – 24		25 – 34		35 – 44		45 – 59		60 – 69		70 und mehr	
1.000	%	1.000	%	1.000	%	1.000	%	1.000	%	1.000	%	1.000	%	
<b>Rheinland-Pfalz</b>														
<b>Insgesamt</b>														
Insgesamt	2.054,5	100	164,4	100	248,0	100	279,9	100	493,3	100	411,8	100	457,0	100
ungültig	25,0	1,2	1,1	0,6	1,5	0,6	2,2	0,8	4,3	0,9	5,5	1,3	10,4	2,3
gültig	2.029,5	98,8	163,3	99,4	246,5	99,4	277,7	99,2	489,0	99,1	406,4	98,7	446,6	97,7
CDU	622,9	30,7	26,2	16,1	48,4	19,6	69,3	25,0	151,0	30,9	130,5	32,1	197,4	44,2
GRÜNE	188,0	9,3	17,0	10,4	29,9	12,1	31,3	11,3	46,7	9,5	40,8	10,0	22,4	5,0
SPD	354,9	17,5	19,5	12,0	26,8	10,9	33,7	12,1	70,7	14,5	85,6	21,1	118,6	26,6
AfD	297,7	14,7	26,5	16,2	41,9	17,0	53,5	19,3	87,1	17,8	56,8	14,0	32,0	7,2
CSU	-	-	-	-	-	-	-	-	-	-	-	-	-	-
DIE LINKE	35,4	1,7	8,6	5,3	7,2	2,9	4,8	1,7	6,4	1,3	4,9	1,2	3,5	0,8
FDP	119,8	5,9	11,6	7,1	14,7	6,0	13,3	4,8	27,0	5,5	24,5	6,0	28,6	6,4
Sonstige	410,8	20,2	53,8	32,9	77,7	31,5	71,7	25,8	100,1	20,5	63,3	15,6	44,2	9,9
darunter:														
FREIE WÄHLER	105,0	5,2	6,1	3,7	13,8	5,6	17,1	6,2	30,1	6,2	21,9	5,4	16,0	3,6
BSW	95,6	4,7	8,2	5,0	10,0	4,1	12,8	4,6	25,8	5,3	22,8	5,6	16,0	3,6
<b>Frauen</b>														
Zusammen	1.052,2	100	86,0	100	120,8	100	138,6	100	249,1	100	209,3	100	248,4	100
ungültig	13,3	1,3	0,4	0,4	0,6	0,5	1,0	0,7	2,4	1,0	2,5	1,2	6,3	2,5
gültig	1.038,9	98,7	85,6	99,6	120,2	99,5	137,6	99,3	246,6	99,0	206,8	98,8	242,1	97,5
CDU	323,2	31,1	12,9	15,1	22,5	18,8	35,4	25,7	74,8	30,3	67,4	32,6	110,1	45,5
GRÜNE	108,3	10,4	12,0	14,0	17,5	14,6	16,9	12,3	27,3	11,1	21,4	10,4	13,1	5,4
SPD	191,4	18,4	10,6	12,4	14,0	11,6	18,8	13,7	38,6	15,7	45,3	21,9	64,1	26,5
AfD	112,6	10,8	9,3	10,8	15,0	12,5	19,4	14,1	33,7	13,7	21,8	10,6	13,4	5,6
CSU	-	-	-	-	-	-	-	-	-	-	-	-	-	-
DIE LINKE	20,3	2,0	5,3	6,2	4,3	3,6	2,5	1,8	3,7	1,5	2,8	1,3	1,8	0,7
FDP	57,9	5,6	4,7	5,5	6,3	5,3	6,1	4,4	13,3	5,4	13,2	6,4	14,4	5,9
Sonstige	225,2	21,7	30,9	36,1	40,5	33,7	38,5	28,0	55,2	22,4	34,8	16,8	25,2	10,4
darunter:														
FREIE WÄHLER	57,3	5,5	3,4	3,9	8,2	6,8	9,1	6,6	15,9	6,4	11,6	5,6	9,1	3,8
BSW	50,8	4,9	4,5	5,3	5,7	4,8	6,8	4,9	14,2	5,8	11,6	5,6	7,9	3,3
<b>Männer</b>														
Zusammen	1.002,4	100	78,4	100	127,2	100	141,3	100	244,3	100	202,6	100	208,6	100
ungültig	11,7	1,2	0,7	0,9	0,9	0,7	1,2	0,8	1,9	0,8	3,0	1,5	4,1	2,0
gültig	990,6	98,8	77,7	99,1	126,3	99,3	140,1	99,2	242,4	99,2	199,6	98,5	204,5	98,0
CDU	299,7	30,3	13,3	17,1	25,8	20,4	33,9	24,2	76,2	31,5	63,1	31,6	87,3	42,7
GRÜNE	79,7	8,0	5,1	6,5	12,3	9,8	14,4	10,3	19,4	8,0	19,3	9,7	9,2	4,5
SPD	163,5	16,5	8,9	11,5	12,9	10,2	14,9	10,6	32,1	13,2	40,3	20,2	54,5	26,6
AfD	185,1	18,7	17,2	22,2	26,9	21,3	34,1	24,3	53,4	22,0	34,9	17,5	18,5	9,0
CSU	-	-	-	-	-	-	-	-	-	-	-	-	-	-
DIE LINKE	15,2	1,5	3,4	4,3	2,9	2,3	2,4	1,7	2,7	1,1	2,1	1,1	1,7	0,8
FDP	61,9	6,2	7,0	9,0	8,4	6,6	7,3	5,2	13,7	5,6	11,3	5,7	14,3	7,0
Sonstige	185,6	18,7	22,9	29,4	37,2	29,4	33,2	23,7	44,8	18,5	28,5	14,3	19,0	9,3
darunter:														
FREIE WÄHLER	47,7	4,8	2,7	3,5	5,5	4,4	8,0	5,7	14,2	5,9	10,3	5,2	6,9	3,4
BSW	44,8	4,5	3,6	4,7	4,3	3,4	6,0	4,3	11,6	4,8	11,2	5,6	8,1	4,0

Tabelle 2: Stimmabgabe nach Geschlecht und Altersgruppen in den Ländern

Partei	Insgesamt		Davon Wählerinnen und Wähler in der Geburtsjahresgruppe											
			2000 – 2008		1990 – 1999		1980 – 1989		1965 – 1979		1955 – 1964		1954 und früher	
			entspricht Altersgruppe etwa von ... bis ... Jahren											
			16 – 24		25 – 34		35 – 44		45 – 59		60 – 69		70 und mehr	
1.000	%	1.000	%	1.000	%	1.000	%	1.000	%	1.000	%	1.000	%	
<b>Baden-Württemberg</b>														
<b>Insgesamt</b>														
Insgesamt	5.202,3	100	484,5	100	644,5	100	695,8	100	1.270,5	100	1.002,4	100	1.104,7	100
ungültig	57,6	1,1	3,0	0,6	1,8	0,3	3,1	0,5	8,2	0,6	10,8	1,1	30,7	2,8
gültig	5.144,7	98,9	481,5	99,4	642,7	99,7	692,6	99,5	1.262,3	99,4	991,6	98,9	1.074,1	97,2
<b>CDU</b>	<b>1.645,5</b>	<b>32,0</b>	<b>83,7</b>	<b>17,4</b>	<b>125,8</b>	<b>19,6</b>	<b>182,6</b>	<b>26,4</b>	<b>406,7</b>	<b>32,2</b>	<b>332,3</b>	<b>33,5</b>	<b>514,4</b>	<b>47,9</b>
<b>GRÜNE</b>	<b>709,7</b>	<b>13,8</b>	<b>60,8</b>	<b>12,6</b>	<b>103,8</b>	<b>16,2</b>	<b>117,3</b>	<b>16,9</b>	<b>187,5</b>	<b>14,9</b>	<b>140,1</b>	<b>14,1</b>	<b>100,0</b>	<b>9,3</b>
<b>SPD</b>	<b>596,9</b>	<b>11,6</b>	<b>41,3</b>	<b>8,6</b>	<b>48,7</b>	<b>7,6</b>	<b>56,5</b>	<b>8,2</b>	<b>119,4</b>	<b>9,5</b>	<b>138,9</b>	<b>14,0</b>	<b>192,0</b>	<b>17,9</b>
<b>AfD</b>	<b>758,0</b>	<b>14,7</b>	<b>64,8</b>	<b>13,5</b>	<b>92,9</b>	<b>14,4</b>	<b>127,3</b>	<b>18,4</b>	<b>231,4</b>	<b>18,3</b>	<b>148,7</b>	<b>15,0</b>	<b>92,9</b>	<b>8,6</b>
<b>CSU</b>	–	–	–	–	–	–	–	–	–	–	–	–	–	–
<b>DIE LINKE</b>	<b>98,2</b>	<b>1,9</b>	<b>27,0</b>	<b>5,6</b>	<b>24,4</b>	<b>3,8</b>	<b>12,8</b>	<b>1,8</b>	<b>15,3</b>	<b>1,2</b>	<b>11,9</b>	<b>1,2</b>	<b>6,8</b>	<b>0,6</b>
<b>FDP</b>	<b>349,9</b>	<b>6,8</b>	<b>38,9</b>	<b>8,1</b>	<b>50,1</b>	<b>7,8</b>	<b>42,7</b>	<b>6,2</b>	<b>76,4</b>	<b>6,1</b>	<b>66,3</b>	<b>6,7</b>	<b>75,4</b>	<b>7,0</b>
<b>Sonstige</b>	<b>986,6</b>	<b>19,2</b>	<b>164,9</b>	<b>34,2</b>	<b>197,1</b>	<b>30,7</b>	<b>153,4</b>	<b>22,1</b>	<b>225,4</b>	<b>17,9</b>	<b>153,2</b>	<b>15,5</b>	<b>92,6</b>	<b>8,6</b>
darunter:														
<b>FREIE WÄHLER</b>	<b>196,7</b>	<b>3,8</b>	<b>13,8</b>	<b>2,9</b>	<b>26,1</b>	<b>4,1</b>	<b>30,9</b>	<b>4,5</b>	<b>55,9</b>	<b>4,4</b>	<b>41,7</b>	<b>4,2</b>	<b>28,3</b>	<b>2,6</b>
<b>BSW</b>	<b>230,9</b>	<b>4,5</b>	<b>23,2</b>	<b>4,8</b>	<b>25,2</b>	<b>3,9</b>	<b>29,4</b>	<b>4,2</b>	<b>60,9</b>	<b>4,8</b>	<b>56,0</b>	<b>5,6</b>	<b>36,2</b>	<b>3,4</b>
<b>Frauen</b>														
Zusammen	2.651,0	100	238,5	100	316,0	100	346,3	100	646,8	100	505,9	100	597,4	100
ungültig	27,9	1,1	1,2	0,5	0,8	0,3	1,6	0,5	3,9	0,6	4,8	0,9	15,7	2,6
gültig	2.623,1	98,9	237,4	99,5	315,2	99,7	344,8	99,5	642,9	99,4	501,1	99,1	581,8	97,4
<b>CDU</b>	<b>844,1</b>	<b>32,2</b>	<b>38,3</b>	<b>16,1</b>	<b>61,1</b>	<b>19,4</b>	<b>92,9</b>	<b>26,9</b>	<b>202,0</b>	<b>31,4</b>	<b>165,6</b>	<b>33,0</b>	<b>284,3</b>	<b>48,9</b>
<b>GRÜNE</b>	<b>401,1</b>	<b>15,3</b>	<b>36,3</b>	<b>15,3</b>	<b>60,2</b>	<b>19,1</b>	<b>66,7</b>	<b>19,3</b>	<b>103,6</b>	<b>16,1</b>	<b>77,4</b>	<b>15,4</b>	<b>56,8</b>	<b>9,8</b>
<b>SPD</b>	<b>324,0</b>	<b>12,4</b>	<b>21,6</b>	<b>9,1</b>	<b>27,0</b>	<b>8,6</b>	<b>32,3</b>	<b>9,4</b>	<b>65,5</b>	<b>10,2</b>	<b>71,8</b>	<b>14,3</b>	<b>105,6</b>	<b>18,2</b>
<b>AfD</b>	<b>291,7</b>	<b>11,1</b>	<b>20,8</b>	<b>8,8</b>	<b>32,8</b>	<b>10,4</b>	<b>48,2</b>	<b>14,0</b>	<b>91,1</b>	<b>14,2</b>	<b>58,8</b>	<b>11,7</b>	<b>39,9</b>	<b>6,9</b>
<b>CSU</b>	–	–	–	–	–	–	–	–	–	–	–	–	–	–
<b>DIE LINKE</b>	<b>59,7</b>	<b>2,3</b>	<b>18,2</b>	<b>7,6</b>	<b>15,0</b>	<b>4,8</b>	<b>7,1</b>	<b>2,1</b>	<b>9,4</b>	<b>1,5</b>	<b>6,6</b>	<b>1,3</b>	<b>3,4</b>	<b>0,6</b>
<b>FDP</b>	<b>164,9</b>	<b>6,3</b>	<b>13,7</b>	<b>5,8</b>	<b>21,4</b>	<b>6,8</b>	<b>18,5</b>	<b>5,4</b>	<b>38,3</b>	<b>6,0</b>	<b>35,1</b>	<b>7,0</b>	<b>38,1</b>	<b>6,5</b>
<b>Sonstige</b>	<b>537,6</b>	<b>20,5</b>	<b>88,5</b>	<b>37,3</b>	<b>97,6</b>	<b>31,0</b>	<b>79,1</b>	<b>22,9</b>	<b>133,0</b>	<b>20,7</b>	<b>85,9</b>	<b>17,1</b>	<b>53,6</b>	<b>9,2</b>
darunter:														
<b>FREIE WÄHLER</b>	<b>114,5</b>	<b>4,4</b>	<b>7,2</b>	<b>3,0</b>	<b>14,5</b>	<b>4,6</b>	<b>17,5</b>	<b>5,1</b>	<b>34,7</b>	<b>5,4</b>	<b>23,6</b>	<b>4,7</b>	<b>17,1</b>	<b>2,9</b>
<b>BSW</b>	<b>128,4</b>	<b>4,9</b>	<b>14,2</b>	<b>6,0</b>	<b>14,1</b>	<b>4,5</b>	<b>15,3</b>	<b>4,4</b>	<b>36,3</b>	<b>5,7</b>	<b>30,0</b>	<b>6,0</b>	<b>18,5</b>	<b>3,2</b>
<b>Männer</b>														
Zusammen	2.551,3	100	245,9	100	328,5	100	349,4	100	623,6	100	496,5	100	507,3	100
ungültig	29,7	1,2	1,8	0,8	1,0	0,3	1,6	0,4	4,3	0,7	6,0	1,2	15,0	3,0
gültig	2.521,6	98,8	244,1	99,2	327,6	99,7	347,9	99,6	619,3	99,3	490,4	98,8	492,3	97,0
<b>CDU</b>	<b>801,3</b>	<b>31,8</b>	<b>45,4</b>	<b>18,6</b>	<b>64,7</b>	<b>19,8</b>	<b>89,7</b>	<b>25,8</b>	<b>204,8</b>	<b>33,1</b>	<b>166,7</b>	<b>34,0</b>	<b>230,0</b>	<b>46,7</b>
<b>GRÜNE</b>	<b>308,6</b>	<b>12,2</b>	<b>24,5</b>	<b>10,0</b>	<b>43,6</b>	<b>13,3</b>	<b>50,6</b>	<b>14,6</b>	<b>83,9</b>	<b>13,5</b>	<b>62,8</b>	<b>12,8</b>	<b>43,2</b>	<b>8,8</b>
<b>SPD</b>	<b>272,9</b>	<b>10,8</b>	<b>19,7</b>	<b>8,1</b>	<b>21,6</b>	<b>6,6</b>	<b>24,2</b>	<b>7,0</b>	<b>53,9</b>	<b>8,7</b>	<b>67,1</b>	<b>13,7</b>	<b>86,4</b>	<b>17,6</b>
<b>AfD</b>	<b>466,3</b>	<b>18,5</b>	<b>44,0</b>	<b>18,0</b>	<b>60,0</b>	<b>18,3</b>	<b>79,2</b>	<b>22,8</b>	<b>140,3</b>	<b>22,7</b>	<b>89,9</b>	<b>18,3</b>	<b>52,9</b>	<b>10,8</b>
<b>CSU</b>	–	–	–	–	–	–	–	–	–	–	–	–	–	–
<b>DIE LINKE</b>	<b>38,5</b>	<b>1,5</b>	<b>8,8</b>	<b>3,6</b>	<b>9,4</b>	<b>2,9</b>	<b>5,7</b>	<b>1,6</b>	<b>5,9</b>	<b>1,0</b>	<b>5,4</b>	<b>1,1</b>	<b>3,3</b>	<b>0,7</b>
<b>FDP</b>	<b>184,9</b>	<b>7,3</b>	<b>25,2</b>	<b>10,3</b>	<b>28,7</b>	<b>8,8</b>	<b>24,2</b>	<b>7,0</b>	<b>38,1</b>	<b>6,2</b>	<b>31,3</b>	<b>6,4</b>	<b>37,3</b>	<b>7,6</b>
<b>Sonstige</b>	<b>449,0</b>	<b>17,8</b>	<b>76,4</b>	<b>31,3</b>	<b>99,5</b>	<b>30,4</b>	<b>74,3</b>	<b>21,4</b>	<b>92,4</b>	<b>14,9</b>	<b>67,3</b>	<b>13,7</b>	<b>39,0</b>	<b>7,9</b>
darunter:														
<b>FREIE WÄHLER</b>	<b>82,2</b>	<b>3,3</b>	<b>6,6</b>	<b>2,7</b>	<b>11,6</b>	<b>3,5</b>	<b>13,5</b>	<b>3,9</b>	<b>21,2</b>	<b>3,4</b>	<b>18,1</b>	<b>3,7</b>	<b>11,2</b>	<b>2,3</b>
<b>BSW</b>	<b>102,5</b>	<b>4,1</b>	<b>9,0</b>	<b>3,7</b>	<b>11,1</b>	<b>3,4</b>	<b>14,1</b>	<b>4,1</b>	<b>24,5</b>	<b>4,0</b>	<b>26,0</b>	<b>5,3</b>	<b>17,7</b>	<b>3,6</b>



Tabelle 2: Stimmabgabe nach Geschlecht und Altersgruppen in den Ländern

Partei	Insgesamt		Davon Wählerinnen und Wähler in der Geburtsjahresgruppe											
			2000 – 2008		1990 – 1999		1980 – 1989		1965 – 1979		1955 – 1964		1954 und früher	
			entspricht Altersgruppe etwa von ... bis ... Jahren											
			16 – 24		25 – 34		35 – 44		45 – 59		60 – 69		70 und mehr	
1.000	%	1.000	%	1.000	%	1.000	%	1.000	%	1.000	%	1.000	%	
<b>Bayern</b>														
<b>Insgesamt</b>														
<b>Insgesamt</b>	<b>6.339,1</b>	<b>100</b>	<b>533,6</b>	<b>100</b>	<b>845,9</b>	<b>100</b>	<b>886,2</b>	<b>100</b>	<b>1.533,0</b>	<b>100</b>	<b>1.201,7</b>	<b>100</b>	<b>1.338,7</b>	<b>100</b>
ungültig	15,1	0,2	0,9	0,2	1,1	0,1	1,2	0,1	3,5	0,2	3,3	0,3	5,0	0,4
gültig	6.324,0	99,8	532,7	99,8	844,8	99,9	885,0	99,9	1.529,5	99,8	1.198,4	99,7	1.333,7	99,6
<b>CDU</b>	–	–	–	–	–	–	–	–	–	–	–	–	–	–
<b>GRÜNE</b>	748,7	11,8	64,1	12,0	148,6	17,6	138,5	15,7	191,4	12,5	130,4	10,9	75,7	5,7
<b>SPD</b>	562,3	8,9	34,3	6,4	52,9	6,3	54,2	6,1	104,2	6,8	124,4	10,4	192,2	14,4
<b>AfD</b>	799,1	12,6	72,0	13,5	105,0	12,4	142,6	16,1	241,2	15,8	154,9	12,9	83,4	6,3
<b>CSU</b>	2.513,5	39,7	116,3	21,8	204,5	24,2	280,3	31,7	584,1	38,2	529,6	44,2	798,6	59,9
<b>DIE LINKE</b>	86,2	1,4	25,4	4,8	21,2	2,5	10,9	1,2	14,2	0,9	9,3	0,8	5,2	0,4
<b>FDP</b>	248,9	3,9	27,8	5,2	45,9	5,4	37,5	4,2	53,3	3,5	41,0	3,4	43,5	3,3
<b>Sonstige</b>	1.365,4	21,6	192,8	36,2	266,7	31,6	221,1	25,0	341,0	22,3	208,7	17,4	135,1	10,1
darunter:														
<b>FREIE WÄHLER</b>	432,4	6,8	36,3	6,8	66,3	7,8	64,5	7,3	125,4	8,2	82,0	6,8	58,1	4,4
<b>BSW</b>	239,6	3,8	19,4	3,6	23,1	2,7	28,4	3,2	69,3	4,5	58,8	4,9	40,7	3,0
<b>Frauen</b>														
<b>Zusammen</b>	<b>3.219,9</b>	<b>100</b>	<b>269,7</b>	<b>100</b>	<b>422,9</b>	<b>100</b>	<b>439,3</b>	<b>100</b>	<b>766,5</b>	<b>100</b>	<b>604,8</b>	<b>100</b>	<b>716,7</b>	<b>100</b>
ungültig	7,7	0,2	0,3	0,1	0,5	0,1	0,6	0,1	1,9	0,3	1,6	0,3	2,8	0,4
gültig	3.212,2	99,8	269,4	99,9	422,4	99,9	438,7	99,9	764,5	99,7	603,2	99,7	713,9	99,6
<b>CDU</b>	–	–	–	–	–	–	–	–	–	–	–	–	–	–
<b>GRÜNE</b>	416,0	13,0	39,9	14,8	87,0	20,6	77,0	17,6	102,6	13,4	69,6	11,5	39,7	5,6
<b>SPD</b>	301,8	9,4	19,0	7,0	29,0	6,9	29,8	6,8	55,8	7,3	65,7	10,9	102,5	14,4
<b>AfD</b>	297,9	9,3	23,1	8,6	36,7	8,7	53,6	12,2	90,8	11,9	59,9	9,9	33,7	4,7
<b>CSU</b>	1.301,4	40,5	51,9	19,3	99,4	23,5	140,3	32,0	294,0	38,5	272,4	45,2	443,4	62,1
<b>DIE LINKE</b>	53,2	1,7	18,9	7,0	12,4	2,9	6,1	1,4	7,9	1,0	5,5	0,9	2,4	0,3
<b>FDP</b>	112,2	3,5	10,9	4,0	17,9	4,2	16,1	3,7	25,6	3,4	20,2	3,4	21,4	3,0
<b>Sonstige</b>	729,7	22,7	105,7	39,2	139,8	33,1	115,8	26,4	187,8	24,6	109,9	18,2	70,8	9,9
darunter:														
<b>FREIE WÄHLER</b>	226,6	7,1	18,9	7,0	36,7	8,7	34,7	7,9	66,4	8,7	40,7	6,8	29,2	4,1
<b>BSW</b>	129,7	4,0	10,7	4,0	13,0	3,1	15,9	3,6	38,5	5,0	31,8	5,3	19,9	2,8
<b>Männer</b>														
<b>Zusammen</b>	<b>3.119,2</b>	<b>100</b>	<b>263,9</b>	<b>100</b>	<b>423,0</b>	<b>100</b>	<b>446,9</b>	<b>100</b>	<b>766,5</b>	<b>100</b>	<b>596,9</b>	<b>100</b>	<b>622,0</b>	<b>100</b>
ungültig	7,4	0,2	0,7	0,2	0,6	0,1	0,6	0,1	1,6	0,2	1,7	0,3	2,2	0,4
gültig	3.111,9	99,8	263,3	99,8	422,4	99,9	446,3	99,9	764,9	99,8	595,2	99,7	619,7	99,6
<b>CDU</b>	–	–	–	–	–	–	–	–	–	–	–	–	–	–
<b>GRÜNE</b>	332,7	10,7	24,1	9,2	61,5	14,6	61,5	13,8	88,8	11,6	60,8	10,2	35,9	5,8
<b>SPD</b>	260,5	8,4	15,3	5,8	23,9	5,7	24,4	5,5	48,4	6,3	58,7	9,9	89,8	14,5
<b>AfD</b>	501,2	16,1	48,9	18,6	68,3	16,2	88,9	19,9	150,4	19,7	95,0	16,0	49,7	8,0
<b>CSU</b>	1.212,1	39,0	64,4	24,5	105,0	24,9	140,0	31,4	290,1	37,9	257,3	43,2	355,2	57,3
<b>DIE LINKE</b>	33,0	1,1	6,5	2,5	8,8	2,1	4,8	1,1	6,3	0,8	3,8	0,6	2,9	0,5
<b>FDP</b>	136,7	4,4	16,9	6,4	28,0	6,6	21,4	4,8	27,6	3,6	20,8	3,5	22,0	3,6
<b>Sonstige</b>	635,7	20,4	87,1	33,1	126,9	30,1	105,3	23,6	153,2	20,0	98,8	16,6	64,3	10,4
darunter:														
<b>FREIE WÄHLER</b>	205,9	6,6	17,4	6,6	29,6	7,0	29,7	6,7	59,0	7,7	41,2	6,9	28,9	4,7
<b>BSW</b>	109,9	3,5	8,7	3,3	10,1	2,4	12,6	2,8	30,8	4,0	27,0	4,5	20,8	3,3

Tabelle 2: Stimmabgabe nach Geschlecht und Altersgruppen in den Ländern

Partei	Insgesamt		Davon Wählerinnen und Wähler in der Geburtsjahresgruppe											
			2000 – 2008		1990 – 1999		1980 – 1989		1965 – 1979		1955 – 1964		1954 und früher	
			entspricht Altersgruppe etwa von ... bis ... Jahren											
			16 – 24		25 – 34		35 – 44		45 – 59		60 – 69		70 und mehr	
1.000	%	1.000	%	1.000	%	1.000	%	1.000	%	1.000	%	1.000	%	
<b>Saarland</b>														
<b>Insgesamt</b>														
Insgesamt	512,0	100	39,2	100	59,5	100	66,1	100	119,0	100	107,5	100	120,8	100
ungültig	7,9	1,6	0,6	1,5	0,8	1,3	1,2	1,8	1,4	1,2	1,8	1,6	2,3	1,9
gültig	504,1	98,4	38,6	98,5	58,7	98,7	65,0	98,2	117,6	98,8	105,7	98,4	118,5	98,1
CDU	147,5	29,3	6,2	16,2	10,2	17,3	15,5	23,9	30,2	25,7	31,9	30,2	53,5	45,1
GRÜNE	33,1	6,6	2,5	6,5	5,8	9,8	5,1	7,9	9,4	8,0	6,7	6,3	3,6	3,0
SPD	103,2	20,5	5,1	13,1	8,4	14,3	9,3	14,3	20,0	17,0	26,7	25,3	33,7	28,5
AfD	79,1	15,7	6,6	17,2	10,7	18,3	14,1	21,7	23,9	20,3	15,1	14,3	8,6	7,2
CSU	-	-	-	-	-	-	-	-	-	-	-	-	-	-
DIE LINKE	10,1	2,0	2,4	6,2	2,2	3,7	1,5	2,3	1,9	1,6	1,4	1,3	0,7	0,6
FDP	23,5	4,7	2,4	6,3	3,5	5,9	2,9	4,5	4,9	4,2	4,5	4,3	5,3	4,4
Sonstige	107,5	21,3	13,3	34,5	18,0	30,6	16,5	25,4	27,2	23,1	19,4	18,3	13,2	11,1
darunter:														
FREIE WÄHLER	8,0	1,6	0,3	0,7	0,8	1,3	1,1	1,6	2,7	2,3	2,0	1,9	1,2	1,0
BSW	39,8	7,9	3,1	8,0	3,7	6,2	4,9	7,5	11,3	9,6	9,6	9,0	7,3	6,2
<b>Frauen</b>														
Zusammen	263,0	100	19,6	100	30,0	100	32,5	100	60,6	100	55,0	100	65,4	100
ungültig	4,0	1,5	0,4	2,1	0,4	1,4	0,6	2,0	0,7	1,1	0,9	1,6	1,0	1,5
gültig	259,0	98,5	19,1	97,9	29,6	98,6	31,8	98,0	59,9	98,9	54,1	98,4	64,4	98,5
CDU	77,3	29,9	2,8	14,5	5,3	17,9	7,4	23,2	15,3	25,5	16,4	30,3	30,2	46,9
GRÜNE	18,2	7,0	1,5	7,9	3,4	11,5	2,7	8,4	5,2	8,7	3,5	6,4	1,9	3,0
SPD	56,6	21,9	2,7	13,9	4,8	16,1	5,4	16,9	11,1	18,5	14,3	26,4	18,5	28,7
AfD	29,9	11,6	2,3	12,2	3,9	13,2	5,2	16,3	9,0	15,0	5,9	11,0	3,6	5,6
CSU	-	-	-	-	-	-	-	-	-	-	-	-	-	-
DIE LINKE	6,3	2,4	1,9	9,8	1,3	4,5	0,9	2,8	1,2	2,0	0,8	1,5	0,2	0,4
FDP	11,0	4,2	0,8	4,2	1,4	4,6	1,2	3,8	2,4	3,9	2,6	4,7	2,7	4,2
Sonstige	59,6	23,0	7,2	37,6	9,5	32,2	9,1	28,6	15,8	26,4	10,6	19,7	7,3	11,3
darunter:														
FREIE WÄHLER	4,5	1,7	0,1	0,7	0,4	1,4	0,6	2,0	1,5	2,4	1,1	2,1	0,6	1,0
BSW	21,4	8,3	1,7	8,8	1,9	6,5	2,7	8,6	6,6	11,1	4,7	8,7	3,8	5,9
<b>Männer</b>														
Zusammen	249,0	100	19,6	100	29,5	100	33,7	100	58,4	100	52,5	100	55,4	100
ungültig	3,9	1,6	0,2	0,8	0,4	1,3	0,5	1,6	0,7	1,2	0,8	1,6	1,3	2,3
gültig	245,1	98,4	19,5	99,2	29,1	98,7	33,1	98,4	57,7	98,8	51,6	98,4	54,1	97,7
CDU	70,2	28,6	3,5	17,8	4,9	16,7	8,2	24,6	14,9	25,8	15,5	30,1	23,3	43,1
GRÜNE	14,9	6,1	1,0	5,2	2,3	8,0	2,4	7,3	4,2	7,3	3,2	6,3	1,6	3,0
SPD	46,6	19,0	2,4	12,4	3,6	12,5	3,9	11,7	8,9	15,5	12,5	24,1	15,3	28,2
AfD	49,1	20,0	4,3	22,1	6,8	23,5	8,9	26,8	15,0	25,9	9,2	17,7	5,0	9,2
CSU	-	-	-	-	-	-	-	-	-	-	-	-	-	-
DIE LINKE	3,8	1,5	0,5	2,8	0,8	2,9	0,6	1,9	0,7	1,2	0,6	1,1	0,5	0,9
FDP	12,5	5,1	1,6	8,3	2,1	7,3	1,7	5,3	2,6	4,5	1,9	3,7	2,6	4,7
Sonstige	48,0	19,6	6,1	31,4	8,4	29,1	7,4	22,3	11,4	19,8	8,7	16,9	5,9	10,9
darunter:														
FREIE WÄHLER	3,5	1,4	0,2	0,8	0,4	1,2	0,4	1,3	1,2	2,1	0,8	1,6	0,5	1,0
BSW	18,3	7,5	1,4	7,3	1,7	6,0	2,1	6,5	4,6	8,0	4,9	9,5	3,6	6,6

Tabelle 2: Stimmabgabe nach Geschlecht und Altersgruppen in den Ländern

Partei	Insgesamt		Davon Wählerinnen und Wähler in der Geburtsjahresgruppe											
			2000 – 2008		1990 – 1999		1980 – 1989		1965 – 1979		1955 – 1964		1954 und früher	
			entspricht Altersgruppe etwa von ... bis ... Jahren											
			16 – 24		25 – 34		35 – 44		45 – 59		60 – 69		70 und mehr	
1.000	%	1.000	%	1.000	%	1.000	%	1.000	%	1.000	%	1.000	%	
<b>Berlin</b>														
<b>Insgesamt</b>														
Insgesamt	1.553,4	100	129,0	100	211,0	100	269,7	100	367,7	100	257,7	100	318,4	100
ungültig	8,3	0,5	0,6	0,5	0,9	0,4	1,0	0,4	1,5	0,4	1,1	0,4	3,1	1,0
gültig	1.545,1	99,5	128,4	99,5	210,1	99,6	268,6	99,6	366,1	99,6	256,6	99,6	315,3	99,0
CDU	271,7	17,6	11,1	8,6	16,2	7,7	29,8	11,1	61,9	16,9	54,4	21,2	98,2	31,2
GRÜNE	302,2	19,6	20,2	15,7	52,4	24,9	74,6	27,8	84,4	23,1	41,8	16,3	28,9	9,2
SPD	204,6	13,2	8,6	6,7	15,2	7,2	23,2	8,6	42,6	11,6	40,2	15,7	74,8	23,7
AfD	179,3	11,6	10,7	8,3	15,6	7,4	30,7	11,4	54,4	14,9	39,8	15,5	28,1	8,9
CSU	-	-	-	-	-	-	-	-	-	-	-	-	-	-
DIE LINKE	112,8	7,3	18,7	14,5	26,7	12,7	20,5	7,6	18,0	4,9	12,5	4,9	16,5	5,2
FDP	67,1	4,3	5,4	4,2	9,1	4,3	10,3	3,8	16,7	4,6	10,8	4,2	14,8	4,7
Sonstige	407,4	26,4	53,8	41,9	75,2	35,8	79,5	29,6	88,1	24,1	56,9	22,2	53,9	17,1
darunter:														
FREIE WÄHLER	7,9	0,5	0,9	0,7	0,9	0,4	1,5	0,6	1,9	0,5	1,6	0,6	1,1	0,4
BSW	134,1	8,7	8,4	6,6	11,0	5,2	14,5	5,4	31,4	8,6	30,8	12,0	38,0	12,1
<b>Frauen</b>														
Zusammen	819,3	100	68,2	100	111,0	100	137,5	100	187,8	100	131,9	100	182,9	100
ungültig	5,1	0,6	0,3	0,5	0,4	0,4	0,6	0,5	1,0	0,5	0,6	0,5	2,1	1,2
gültig	814,3	99,4	67,9	99,5	110,6	99,6	136,9	99,5	186,8	99,5	131,3	99,5	180,7	98,8
CDU	145,8	17,9	4,4	6,5	8,2	7,4	15,3	11,2	31,9	17,1	28,8	21,9	57,2	31,6
GRÜNE	167,4	20,6	11,6	17,0	30,7	27,8	40,5	29,6	44,3	23,7	22,0	16,7	18,2	10,1
SPD	114,1	14,0	4,5	6,6	8,0	7,2	11,9	8,7	23,1	12,3	21,6	16,5	45,0	24,9
AfD	70,8	8,7	3,4	5,0	5,5	5,0	12,0	8,8	21,0	11,2	16,5	12,6	12,4	6,9
CSU	-	-	-	-	-	-	-	-	-	-	-	-	-	-
DIE LINKE	67,8	8,3	12,5	18,3	16,9	15,3	11,7	8,6	10,3	5,5	7,1	5,4	9,3	5,1
FDP	29,6	3,6	1,8	2,6	3,2	2,9	4,0	2,9	7,9	4,2	4,7	3,6	8,0	4,4
Sonstige	218,9	26,9	29,8	43,8	38,1	34,5	41,4	30,3	48,2	25,8	30,6	23,3	30,7	17,0
darunter:														
FREIE WÄHLER	3,8	0,5	0,6	0,8	0,3	0,2	0,7	0,5	0,9	0,5	0,8	0,6	0,6	0,4
BSW	73,9	9,1	4,8	7,0	5,3	4,8	8,2	6,0	18,3	9,8	16,5	12,6	20,7	11,5
<b>Männer</b>														
Zusammen	734,1	100	60,8	100	100,0	100	132,1	100	179,9	100	125,7	100	135,5	100
ungültig	3,2	0,4	0,3	0,5	0,5	0,5	0,4	0,3	0,5	0,3	0,5	0,4	1,0	0,8
gültig	730,9	99,6	60,5	99,5	99,5	99,5	131,7	99,7	179,3	99,7	125,3	99,6	134,5	99,2
CDU	125,9	17,2	6,6	10,9	8,0	8,0	14,6	11,1	30,0	16,7	25,7	20,5	41,1	30,5
GRÜNE	134,9	18,5	8,6	14,2	21,6	21,7	34,1	25,9	40,1	22,3	19,8	15,8	10,7	8,0
SPD	90,5	12,4	4,2	6,9	7,2	7,2	11,2	8,5	19,5	10,9	18,6	14,9	29,8	22,2
AfD	108,5	14,8	7,3	12,1	10,1	10,2	18,7	14,2	33,4	18,6	23,3	18,6	15,7	11,7
CSU	-	-	-	-	-	-	-	-	-	-	-	-	-	-
DIE LINKE	45,1	6,2	6,2	10,3	9,8	9,8	8,8	6,7	7,7	4,3	5,4	4,3	7,2	5,3
FDP	37,6	5,1	3,6	5,9	5,9	5,9	6,2	4,7	8,8	4,9	6,1	4,9	6,9	5,1
Sonstige	188,5	25,8	24,0	39,7	37,0	37,2	38,1	28,9	39,9	22,2	26,3	21,0	23,2	17,2
darunter:														
FREIE WÄHLER	4,1	0,6	0,3	0,5	0,6	0,6	0,9	0,6	1,0	0,6	0,9	0,7	0,5	0,4
BSW	60,2	8,2	3,7	6,1	5,6	5,6	6,3	4,8	13,1	7,3	14,3	11,4	17,2	12,8

Tabelle 2: Stimmabgabe nach Geschlecht und Altersgruppen in den Ländern

Partei	Insgesamt		Davon Wählerinnen und Wähler in der Geburtsjahresgruppe												
			2000 – 2008		1990 – 1999		1980 – 1989		1965 – 1979		1955 – 1964		1954 und früher		
			entspricht Altersgruppe etwa von ... bis ... Jahren												
			16 – 24		25 – 34		35 – 44		45 – 59		60 – 69		70 und mehr		
1.000		%		1.000		%		1.000		%		1.000		%	
<b>Brandenburg</b>															
<b>Insgesamt</b>															
Insgesamt	1.402,8	100	109,4	100	104,2	100	215,0	100	353,8	100	302,4	100	318,0	100	
ungültig	19,3	1,4	1,1	1,0	1,3	1,3	2,3	1,1	3,3	0,9	3,5	1,1	7,8	2,5	
gültig	1.383,5	98,6	108,2	99,0	102,9	98,7	212,7	98,9	350,6	99,1	299,0	98,9	310,1	97,5	
CDU	253,9	18,4	9,3	8,6	12,5	12,2	31,3	14,7	67,6	19,3	60,5	20,2	72,7	23,5	
GRÜNE	82,7	6,0	7,2	6,7	7,9	7,7	15,9	7,5	25,1	7,2	15,8	5,3	10,7	3,4	
SPD	181,7	13,1	7,8	7,2	6,6	6,4	15,5	7,3	35,1	10,0	44,3	14,8	72,4	23,3	
AfD	380,7	27,5	32,0	29,5	31,7	30,8	76,9	36,2	110,3	31,5	79,1	26,5	50,7	16,3	
CSU	-	-	-	-	-	-	-	-	-	-	-	-	-	-	
DIE LINKE	61,5	4,4	8,3	7,6	5,6	5,4	6,2	2,9	11,1	3,2	11,9	4,0	18,4	5,9	
FDP	44,8	3,2	5,8	5,4	3,5	3,4	6,9	3,2	11,9	3,4	8,7	2,9	7,9	2,6	
Sonstige	378,2	27,3	37,9	35,0	35,0	34,0	60,0	28,2	89,5	25,5	78,6	26,3	77,3	24,9	
darunter:															
FREIE WÄHLER	29,3	2,1	1,6	1,5	1,9	1,9	4,7	2,2	8,0	2,3	7,5	2,5	5,7	1,8	
BSW	191,3	13,8	8,8	8,1	8,1	7,9	20,8	9,8	46,5	13,3	49,3	16,5	57,7	18,6	
<b>Frauen</b>															
Zusammen	724,9	100	53,8	100	52,3	100	106,9	100	179,0	100	155,4	100	177,6	100	
ungültig	11,8	1,6	0,6	1,1	0,9	1,7	1,2	1,1	1,7	1,0	2,1	1,3	5,2	3,0	
gültig	713,2	98,4	53,2	98,9	51,4	98,3	105,7	98,9	177,2	99,0	153,3	98,7	172,4	97,0	
CDU	132,9	18,6	4,1	7,7	6,3	12,3	15,6	14,8	35,4	20,0	30,4	19,8	41,0	23,8	
GRÜNE	46,6	6,5	4,3	8,1	4,3	8,3	9,1	8,6	14,1	8,0	8,8	5,7	6,0	3,5	
SPD	104,2	14,6	3,8	7,2	3,8	7,4	9,7	9,2	19,6	11,1	24,3	15,9	42,9	24,9	
AfD	154,0	21,6	12,5	23,4	13,5	26,2	31,7	30,0	41,8	23,6	32,2	21,0	22,4	13,0	
CSU	-	-	-	-	-	-	-	-	-	-	-	-	-	-	
DIE LINKE	39,1	5,5	6,4	12,0	3,4	6,6	3,5	3,3	7,6	4,3	7,1	4,6	11,2	6,5	
FDP	20,5	2,9	1,8	3,3	1,5	2,9	3,0	2,8	5,6	3,2	4,5	2,9	4,1	2,4	
Sonstige	215,9	30,3	20,3	38,3	18,6	36,2	33,1	31,4	53,0	29,9	46,1	30,1	44,7	25,9	
darunter:															
FREIE WÄHLER	16,7	2,3	0,7	1,3	1,0	2,0	2,8	2,7	4,8	2,7	3,9	2,6	3,4	1,9	
BSW	108,9	15,3	5,0	9,3	4,5	8,8	12,2	11,6	27,5	15,5	28,1	18,3	31,6	18,3	
<b>Männer</b>															
Zusammen	677,8	100	55,6	100	52,0	100	108,1	100	174,9	100	147,0	100	140,3	100	
ungültig	7,5	1,1	0,6	1,0	0,4	0,8	1,1	1,0	1,5	0,9	1,4	0,9	2,6	1,8	
gültig	670,3	98,9	55,1	99,0	51,5	99,2	107,0	99,0	173,3	99,1	145,6	99,1	137,8	98,2	
CDU	121,0	18,1	5,2	9,4	6,2	12,1	15,7	14,7	32,1	18,5	30,1	20,7	31,7	23,0	
GRÜNE	36,1	5,4	2,9	5,3	3,7	7,1	6,8	6,4	11,0	6,3	7,0	4,8	4,7	3,4	
SPD	77,5	11,6	3,9	7,2	2,9	5,5	5,8	5,4	15,5	8,9	20,0	13,7	29,4	21,4	
AfD	226,7	33,8	19,5	35,5	18,2	35,4	45,3	42,3	68,5	39,5	47,0	32,3	28,2	20,5	
CSU	-	-	-	-	-	-	-	-	-	-	-	-	-	-	
DIE LINKE	22,4	3,3	1,9	3,5	2,2	4,3	2,6	2,5	3,6	2,1	4,8	3,3	7,3	5,3	
FDP	24,3	3,6	4,0	7,3	2,0	3,9	3,9	3,6	6,3	3,6	4,3	2,9	3,8	2,8	
Sonstige	162,3	24,2	17,5	31,8	16,4	31,8	26,9	25,1	36,4	21,0	32,4	22,3	32,6	23,7	
darunter:															
FREIE WÄHLER	12,7	1,9	0,9	1,7	0,9	1,7	1,9	1,8	3,1	1,8	3,5	2,4	2,3	1,7	
BSW	82,4	12,3	3,8	7,0	3,6	7,1	8,6	8,1	19,0	11,0	21,2	14,6	26,1	18,9	

Tabelle 2: Stimmabgabe nach Geschlecht und Altersgruppen in den Ländern

Partei	Insgesamt		Davon Wählerinnen und Wähler in der Geburtsjahresgruppe												
			2000 – 2008		1990 – 1999		1980 – 1989		1965 – 1979		1955 – 1964		1954 und früher		
			entspricht Altersgruppe etwa von ... bis ... Jahren												
			16 – 24		25 – 34		35 – 44		45 – 59		60 – 69		70 und mehr		
1.000		%		1.000		%		1.000		%		1.000		%	
<b>Mecklenburg-Vorpommern</b>															
<b>Insgesamt</b>															
Insgesamt	867,6	100	61,5	100	61,5	100	126,2	100	203,6	100	201,1	100	213,8	100	
ungültig	14,0	1,6	0,4	0,7	0,5	0,7	1,3	1,1	1,8	0,9	3,6	1,8	6,4	3,0	
gültig	853,7	98,4	61,1	99,3	61,1	99,3	124,8	98,9	201,8	99,1	197,5	98,2	207,4	97,0	
CDU	183,8	21,5	6,4	10,5	6,7	11,0	20,1	16,1	44,6	22,1	48,7	24,7	57,3	27,6	
GRÜNE	41,0	4,8	4,3	7,0	5,5	9,1	10,4	8,4	10,3	5,1	6,2	3,1	4,3	2,1	
SPD	88,0	10,3	3,5	5,8	4,7	7,6	8,1	6,5	15,8	7,8	19,6	9,9	36,4	17,5	
AfD	241,9	28,3	19,3	31,6	18,8	30,7	45,0	36,0	69,6	34,5	55,8	28,3	33,5	16,1	
CSU	-	-	-	-	-	-	-	-	-	-	-	-	-	-	
DIE LINKE	41,6	4,9	5,1	8,4	4,0	6,5	4,1	3,3	5,7	2,8	8,4	4,3	14,3	6,9	
FDP	22,3	2,6	2,4	3,9	2,3	3,7	3,2	2,6	6,0	3,0	4,4	2,2	4,1	2,0	
Sonstige	234,9	27,5	20,1	32,9	19,2	31,4	33,8	27,1	49,8	24,7	54,4	27,6	57,6	27,8	
darunter:															
FREIE WÄHLER	8,1	1,0	0,4	0,7	0,8	1,3	1,5	1,2	1,6	0,8	2,3	1,2	1,4	0,7	
BSW	139,9	16,4	4,9	8,0	5,6	9,2	13,3	10,7	30,7	15,2	40,3	20,4	45,2	21,8	
<b>Frauen</b>															
Zusammen	454,2	100	30,8	100	32,2	100	62,6	100	101,0	100	108,0	100	119,6	100	
ungültig	8,0	1,8	0,2	0,6	0,3	0,9	0,8	1,3	0,9	0,9	2,1	2,0	3,6	3,0	
gültig	446,3	98,2	30,6	99,4	31,9	99,1	61,8	98,7	100,1	99,1	105,8	98,0	116,0	97,0	
CDU	101,3	22,7	3,2	10,6	3,4	10,7	10,5	17,1	23,0	22,9	27,1	25,7	34,0	29,3	
GRÜNE	23,1	5,2	2,7	9,0	3,1	9,9	5,4	8,7	5,6	5,6	3,4	3,2	2,7	2,4	
SPD	52,2	11,7	2,0	6,6	2,5	7,7	4,8	7,8	8,9	8,9	11,8	11,2	22,3	19,2	
AfD	97,0	21,7	7,2	23,5	8,5	26,5	18,3	29,6	26,1	26,0	23,6	22,3	13,4	11,5	
CSU	-	-	-	-	-	-	-	-	-	-	-	-	-	-	
DIE LINKE	25,6	5,7	3,4	11,2	2,7	8,3	2,5	4,0	3,7	3,7	4,8	4,5	8,6	7,4	
FDP	11,2	2,5	1,0	3,3	0,8	2,4	1,3	2,1	3,2	3,2	2,6	2,4	2,3	2,0	
Sonstige	135,9	30,4	11,0	35,9	11,0	34,4	19,0	30,7	29,7	29,6	32,6	30,8	32,7	28,2	
darunter:															
FREIE WÄHLER	5,1	1,1	0,2	0,8	0,6	1,8	0,9	1,4	1,1	1,1	1,2	1,2	1,1	0,9	
BSW	80,0	17,9	2,9	9,4	3,4	10,5	7,6	12,3	18,5	18,5	23,6	22,3	24,1	20,8	
<b>Männer</b>															
Zusammen	413,4	100	30,7	100	29,3	100	63,5	100	102,6	100	93,1	100	94,2	100	
ungültig	6,0	1,5	0,3	0,8	0,2	0,5	0,5	0,8	0,9	0,9	1,4	1,5	2,8	2,9	
gültig	407,4	98,5	30,4	99,2	29,1	99,5	63,0	99,2	101,7	99,1	91,7	98,5	91,4	97,1	
CDU	82,5	20,3	3,1	10,3	3,3	11,2	9,6	15,2	21,6	21,3	21,6	23,5	23,3	25,5	
GRÜNE	17,9	4,4	1,5	5,0	2,4	8,2	5,0	8,0	4,7	4,6	2,8	3,0	1,5	1,7	
SPD	35,8	8,8	1,5	5,0	2,2	7,5	3,3	5,3	6,9	6,8	7,8	8,5	14,1	15,4	
AfD	144,9	35,6	12,1	39,7	10,3	35,3	26,7	42,4	43,5	42,8	32,2	35,2	20,1	22,0	
CSU	-	-	-	-	-	-	-	-	-	-	-	-	-	-	
DIE LINKE	16,0	3,9	1,7	5,5	1,3	4,4	1,6	2,6	2,0	2,0	3,6	4,0	5,7	6,2	
FDP	11,1	2,7	1,4	4,6	1,5	5,2	1,9	3,0	2,8	2,7	1,8	2,0	1,7	1,9	
Sonstige	99,1	24,3	9,1	29,9	8,2	28,1	14,8	23,6	20,2	19,8	21,9	23,9	24,9	27,2	
darunter:															
FREIE WÄHLER	3,1	0,8	0,2	0,7	0,2	0,8	0,7	1,1	0,6	0,6	1,1	1,1	0,3	0,3	
BSW	59,9	14,7	2,0	6,6	2,3	7,7	5,7	9,0	12,2	12,0	16,6	18,1	21,1	23,1	

Tabelle 2: Stimmabgabe nach Geschlecht und Altersgruppen in den Ländern

Partei	Insgesamt		Davon Wählerinnen und Wähler in der Geburtsjahresgruppe											
			2000 – 2008		1990 – 1999		1980 – 1989		1965 – 1979		1955 – 1964		1954 und früher	
			entspricht Altersgruppe etwa von ... bis ... Jahren											
			16 – 24		25 – 34		35 – 44		45 – 59		60 – 69		70 und mehr	
1.000	%	1.000	%	1.000	%	1.000	%	1.000	%	1.000	%	1.000	%	
<b>Sachsen</b>														
<b>Insgesamt</b>														
Insgesamt	2.262,0	100	180,1	100	204,9	100	359,8	100	531,4	100	434,8	100	551,0	100
ungültig	27,1	1,2	1,2	0,7	1,2	0,6	2,7	0,8	3,4	0,6	4,7	1,1	13,9	2,5
gültig	2.234,9	98,8	178,9	99,3	203,7	99,4	357,0	99,2	528,0	99,4	430,1	98,9	537,1	97,5
<b>CDU</b>	<b>488,0</b>	<b>21,8</b>	<b>15,9</b>	<b>8,9</b>	<b>20,1</b>	<b>9,9</b>	<b>56,0</b>	<b>15,7</b>	<b>111,6</b>	<b>21,1</b>	<b>109,9</b>	<b>25,6</b>	<b>174,5</b>	<b>32,5</b>
<b>GRÜNE</b>	<b>131,8</b>	<b>5,9</b>	<b>12,6</b>	<b>7,0</b>	<b>24,2</b>	<b>11,9</b>	<b>35,7</b>	<b>10,0</b>	<b>32,7</b>	<b>6,2</b>	<b>14,5</b>	<b>3,4</b>	<b>12,2</b>	<b>2,3</b>
<b>SPD</b>	<b>153,9</b>	<b>6,9</b>	<b>9,0</b>	<b>5,0</b>	<b>10,9</b>	<b>5,3</b>	<b>17,8</b>	<b>5,0</b>	<b>29,1</b>	<b>5,5</b>	<b>29,6</b>	<b>6,9</b>	<b>57,5</b>	<b>10,7</b>
<b>AfD</b>	<b>710,0</b>	<b>31,8</b>	<b>54,5</b>	<b>30,5</b>	<b>52,5</b>	<b>25,8</b>	<b>121,4</b>	<b>34,0</b>	<b>204,5</b>	<b>38,7</b>	<b>148,2</b>	<b>34,5</b>	<b>129,0</b>	<b>24,0</b>
<b>CSU</b>	–	–	–	–	–	–	–	–	–	–	–	–	–	–
<b>DIE LINKE</b>	<b>109,0</b>	<b>4,9</b>	<b>18,3</b>	<b>10,2</b>	<b>18,3</b>	<b>9,0</b>	<b>15,5</b>	<b>4,3</b>	<b>14,7</b>	<b>2,8</b>	<b>14,4</b>	<b>3,4</b>	<b>27,7</b>	<b>5,1</b>
<b>FDP</b>	<b>54,1</b>	<b>2,4</b>	<b>6,3</b>	<b>3,5</b>	<b>8,8</b>	<b>4,3</b>	<b>9,3</b>	<b>2,6</b>	<b>14,0</b>	<b>2,7</b>	<b>7,8</b>	<b>1,8</b>	<b>7,9</b>	<b>1,5</b>
<b>Sonstige</b>	<b>588,1</b>	<b>26,3</b>	<b>62,3</b>	<b>34,8</b>	<b>68,8</b>	<b>33,8</b>	<b>101,4</b>	<b>28,4</b>	<b>121,5</b>	<b>23,0</b>	<b>105,7</b>	<b>24,6</b>	<b>128,3</b>	<b>23,9</b>
darunter:														
<b>FREIE WÄHLER</b>	<b>54,1</b>	<b>2,4</b>	<b>2,3</b>	<b>1,3</b>	<b>3,6</b>	<b>1,8</b>	<b>9,4</b>	<b>2,6</b>	<b>15,2</b>	<b>2,9</b>	<b>11,8</b>	<b>2,7</b>	<b>11,8</b>	<b>2,2</b>
<b>BSW</b>	<b>280,8</b>	<b>12,6</b>	<b>14,5</b>	<b>8,1</b>	<b>13,5</b>	<b>6,6</b>	<b>29,4</b>	<b>8,2</b>	<b>63,0</b>	<b>11,9</b>	<b>67,1</b>	<b>15,6</b>	<b>93,2</b>	<b>17,4</b>
<b>Frauen</b>														
Zusammen	1.159,3	100	89,1	100	102,9	100	178,9	100	258,4	100	223,9	100	306,1	100
ungültig	16,2	1,4	0,6	0,7	0,8	0,8	1,8	1,0	1,8	0,7	2,9	1,3	8,2	2,7
gültig	1.143,2	98,6	88,5	99,3	102,1	99,2	177,1	99,0	256,6	99,3	221,0	98,7	297,9	97,3
<b>CDU</b>	<b>268,6</b>	<b>23,5</b>	<b>7,9</b>	<b>8,9</b>	<b>10,2</b>	<b>10,0</b>	<b>28,6</b>	<b>16,2</b>	<b>57,6</b>	<b>22,4</b>	<b>59,7</b>	<b>27,0</b>	<b>104,7</b>	<b>35,1</b>
<b>GRÜNE</b>	<b>70,1</b>	<b>6,1</b>	<b>7,0</b>	<b>7,9</b>	<b>13,7</b>	<b>13,4</b>	<b>19,1</b>	<b>10,8</b>	<b>16,2</b>	<b>6,3</b>	<b>7,3</b>	<b>3,3</b>	<b>6,8</b>	<b>2,3</b>
<b>SPD</b>	<b>84,7</b>	<b>7,4</b>	<b>4,8</b>	<b>5,5</b>	<b>6,0</b>	<b>5,8</b>	<b>10,2</b>	<b>5,8</b>	<b>15,2</b>	<b>5,9</b>	<b>16,5</b>	<b>7,5</b>	<b>32,0</b>	<b>10,8</b>
<b>AfD</b>	<b>293,2</b>	<b>25,7</b>	<b>19,6</b>	<b>22,1</b>	<b>22,2</b>	<b>21,7</b>	<b>51,8</b>	<b>29,2</b>	<b>81,5</b>	<b>31,8</b>	<b>60,7</b>	<b>27,5</b>	<b>57,5</b>	<b>19,3</b>
<b>CSU</b>	–	–	–	–	–	–	–	–	–	–	–	–	–	–
<b>DIE LINKE</b>	<b>67,0</b>	<b>5,9</b>	<b>13,9</b>	<b>15,7</b>	<b>11,4</b>	<b>11,2</b>	<b>7,9</b>	<b>4,4</b>	<b>8,6</b>	<b>3,4</b>	<b>8,8</b>	<b>4,0</b>	<b>16,4</b>	<b>5,5</b>
<b>FDP</b>	<b>25,4</b>	<b>2,2</b>	<b>2,3</b>	<b>2,6</b>	<b>2,9</b>	<b>2,8</b>	<b>4,4</b>	<b>2,5</b>	<b>7,3</b>	<b>2,9</b>	<b>4,3</b>	<b>1,9</b>	<b>4,3</b>	<b>1,4</b>
<b>Sonstige</b>	<b>334,1</b>	<b>29,2</b>	<b>33,1</b>	<b>37,4</b>	<b>35,7</b>	<b>35,0</b>	<b>55,1</b>	<b>31,1</b>	<b>70,2</b>	<b>27,4</b>	<b>63,8</b>	<b>28,9</b>	<b>76,2</b>	<b>25,6</b>
darunter:														
<b>FREIE WÄHLER</b>	<b>32,3</b>	<b>2,8</b>	<b>1,1</b>	<b>1,2</b>	<b>1,9</b>	<b>1,9</b>	<b>5,5</b>	<b>3,1</b>	<b>9,0</b>	<b>3,5</b>	<b>7,2</b>	<b>3,3</b>	<b>7,5</b>	<b>2,5</b>
<b>BSW</b>	<b>162,0</b>	<b>14,2</b>	<b>8,5</b>	<b>9,6</b>	<b>7,7</b>	<b>7,5</b>	<b>17,9</b>	<b>10,1</b>	<b>36,8</b>	<b>14,3</b>	<b>39,5</b>	<b>17,9</b>	<b>51,7</b>	<b>17,4</b>
<b>Männer</b>														
Zusammen	1.102,6	100	91,0	100	102,0	100	180,9	100	273,0	100	210,9	100	244,9	100
ungültig	10,9	1,0	0,6	0,6	0,4	0,4	1,0	0,5	1,6	0,6	1,8	0,8	5,7	2,3
gültig	1.091,7	99,0	90,4	99,4	101,6	99,6	179,9	99,5	271,4	99,4	209,1	99,2	239,3	97,7
<b>CDU</b>	<b>219,4</b>	<b>20,1</b>	<b>8,0</b>	<b>8,9</b>	<b>9,9</b>	<b>9,8</b>	<b>27,4</b>	<b>15,2</b>	<b>54,0</b>	<b>19,9</b>	<b>50,3</b>	<b>24,0</b>	<b>69,8</b>	<b>29,2</b>
<b>GRÜNE</b>	<b>61,8</b>	<b>5,7</b>	<b>5,6</b>	<b>6,2</b>	<b>10,5</b>	<b>10,4</b>	<b>16,6</b>	<b>9,2</b>	<b>16,4</b>	<b>6,1</b>	<b>7,2</b>	<b>3,4</b>	<b>5,5</b>	<b>2,3</b>
<b>SPD</b>	<b>69,1</b>	<b>6,3</b>	<b>4,2</b>	<b>4,6</b>	<b>4,9</b>	<b>4,8</b>	<b>7,5</b>	<b>4,2</b>	<b>13,9</b>	<b>5,1</b>	<b>13,1</b>	<b>6,3</b>	<b>25,5</b>	<b>10,7</b>
<b>AfD</b>	<b>416,8</b>	<b>38,2</b>	<b>34,9</b>	<b>38,6</b>	<b>30,3</b>	<b>29,9</b>	<b>69,6</b>	<b>38,7</b>	<b>123,0</b>	<b>45,3</b>	<b>87,5</b>	<b>41,8</b>	<b>71,5</b>	<b>29,9</b>
<b>CSU</b>	–	–	–	–	–	–	–	–	–	–	–	–	–	–
<b>DIE LINKE</b>	<b>42,0</b>	<b>3,8</b>	<b>4,5</b>	<b>4,9</b>	<b>6,9</b>	<b>6,8</b>	<b>7,6</b>	<b>4,2</b>	<b>6,1</b>	<b>2,2</b>	<b>5,7</b>	<b>2,7</b>	<b>11,3</b>	<b>4,7</b>
<b>FDP</b>	<b>28,7</b>	<b>2,6</b>	<b>4,0</b>	<b>4,4</b>	<b>5,9</b>	<b>5,8</b>	<b>4,9</b>	<b>2,7</b>	<b>6,7</b>	<b>2,5</b>	<b>3,6</b>	<b>1,7</b>	<b>3,6</b>	<b>1,5</b>
<b>Sonstige</b>	<b>254,0</b>	<b>23,3</b>	<b>29,3</b>	<b>32,4</b>	<b>33,1</b>	<b>32,5</b>	<b>46,3</b>	<b>25,8</b>	<b>51,3</b>	<b>18,9</b>	<b>41,9</b>	<b>20,0</b>	<b>52,1</b>	<b>21,8</b>
darunter:														
<b>FREIE WÄHLER</b>	<b>21,8</b>	<b>2,0</b>	<b>1,2</b>	<b>1,4</b>	<b>1,7</b>	<b>1,6</b>	<b>3,9</b>	<b>2,2</b>	<b>6,2</b>	<b>2,3</b>	<b>4,6</b>	<b>2,2</b>	<b>4,3</b>	<b>1,8</b>
<b>BSW</b>	<b>118,8</b>	<b>10,9</b>	<b>6,0</b>	<b>6,7</b>	<b>5,9</b>	<b>5,8</b>	<b>11,5</b>	<b>6,4</b>	<b>26,2</b>	<b>9,7</b>	<b>27,6</b>	<b>13,2</b>	<b>41,6</b>	<b>17,4</b>

Tabelle 2: Stimmabgabe nach Geschlecht und Altersgruppen in den Ländern

Partei	Insgesamt		Davon Wählerinnen und Wähler in der Geburtsjahresgruppe												
			2000 – 2008		1990 – 1999		1980 – 1989		1965 – 1979		1955 – 1964		1954 und früher		
			entspricht Altersgruppe etwa von ... bis ... Jahren												
			16 – 24		25 – 34		35 – 44		45 – 59		60 – 69		70 und mehr		
1.000		%		1.000		%		1.000		%		1.000		%	
<b>Sachsen-Anhalt</b>															
<b>Insgesamt</b>															
Insgesamt	1.103,3	100	81,0	100	82,6	100	159,8	100	271,5	100	237,1	100	271,4	100	
ungültig	15,8	1,4	0,9	1,1	0,7	0,8	1,6	1,0	3,4	1,2	3,7	1,6	5,5	2,0	
gültig	1.087,6	98,6	80,1	98,9	81,9	99,2	158,2	99,0	268,1	98,8	233,3	98,4	265,9	98,0	
CDU	247,7	22,8	7,8	9,7	8,4	10,3	26,5	16,7	59,4	22,2	60,4	25,9	85,2	32,0	
GRÜNE	42,9	3,9	4,5	5,6	6,3	7,7	9,0	5,7	10,4	3,9	7,3	3,1	5,4	2,0	
SPD	94,6	8,7	5,1	6,4	3,8	4,6	8,4	5,3	15,3	5,7	20,3	8,7	41,7	15,7	
AfD	332,0	30,5	25,1	31,4	28,0	34,2	65,4	41,3	97,8	36,5	67,8	29,1	47,8	18,0	
CSU	-	-	-	-	-	-	-	-	-	-	-	-	-	-	
DIE LINKE	52,1	4,8	7,9	9,9	5,0	6,1	5,6	3,5	8,2	3,1	10,2	4,4	15,2	5,7	
FDP	26,8	2,5	3,2	3,9	2,8	3,4	3,8	2,4	7,5	2,8	3,9	1,7	5,6	2,1	
Sonstige	291,5	26,8	26,6	33,1	27,5	33,6	39,5	25,0	69,5	25,9	63,5	27,2	65,0	24,4	
darunter:															
FREIE WÄHLER	16,7	1,5	1,1	1,4	1,1	1,3	1,8	1,1	5,1	1,9	3,9	1,7	3,8	1,4	
BSW	162,8	15,0	7,1	8,9	7,2	8,9	16,3	10,3	38,2	14,2	44,9	19,3	49,0	18,4	
<b>Frauen</b>															
Zusammen	564,0	100	40,6	100	41,8	100	77,6	100	133,8	100	120,9	100	149,3	100	
ungültig	8,7	1,5	0,6	1,4	0,4	1,1	0,8	1,1	1,7	1,3	2,0	1,6	3,2	2,1	
gültig	555,3	98,5	40,0	98,6	41,3	98,9	76,7	98,9	132,1	98,7	118,9	98,4	146,1	97,9	
CDU	138,2	24,9	4,2	10,5	4,4	10,5	13,6	17,7	32,2	24,4	33,4	28,1	50,4	34,5	
GRÜNE	23,6	4,3	3,0	7,6	3,7	9,0	4,5	5,8	5,7	4,3	3,6	3,0	3,0	2,1	
SPD	52,1	9,4	2,8	6,9	2,0	4,8	4,6	6,0	8,6	6,5	10,2	8,6	23,9	16,4	
AfD	133,8	24,1	9,1	22,6	12,2	29,6	26,8	34,9	38,0	28,7	27,7	23,2	20,1	13,7	
CSU	-	-	-	-	-	-	-	-	-	-	-	-	-	-	
DIE LINKE	29,8	5,4	5,5	13,8	2,5	6,2	3,1	4,0	5,0	3,8	5,3	4,5	8,4	5,7	
FDP	13,1	2,4	1,0	2,5	1,4	3,3	1,9	2,5	3,4	2,6	2,2	1,9	3,2	2,2	
Sonstige	164,6	29,6	14,4	36,0	15,1	36,6	22,3	29,0	39,1	29,6	36,5	30,7	37,1	25,4	
darunter:															
FREIE WÄHLER	9,1	1,6	0,6	1,4	0,4	1,1	1,2	1,6	2,4	1,8	2,2	1,8	2,3	1,6	
BSW	90,9	16,4	4,4	10,9	4,3	10,5	9,4	12,2	21,6	16,4	25,1	21,1	26,1	17,8	
<b>Männer</b>															
Zusammen	539,4	100	40,4	100	40,8	100	82,2	100	137,7	100	116,2	100	122,0	100	
ungültig	7,1	1,3	0,3	0,8	0,3	0,6	0,8	0,9	1,7	1,2	1,8	1,5	2,3	1,9	
gültig	532,3	98,7	40,1	99,2	40,5	99,4	81,5	99,1	136,0	98,8	114,4	98,5	119,8	98,1	
CDU	109,5	20,6	3,6	8,9	4,1	10,0	12,9	15,9	27,2	20,0	27,0	23,6	34,7	29,0	
GRÜNE	19,2	3,6	1,4	3,6	2,6	6,4	4,5	5,5	4,7	3,4	3,6	3,2	2,4	2,0	
SPD	42,5	8,0	2,4	5,9	1,8	4,4	3,8	4,7	6,7	4,9	10,0	8,8	17,8	14,8	
AfD	198,2	37,2	16,1	40,0	15,8	39,0	38,6	47,4	59,8	44,0	40,2	35,1	27,7	23,2	
CSU	-	-	-	-	-	-	-	-	-	-	-	-	-	-	
DIE LINKE	22,3	4,2	2,4	5,9	2,5	6,1	2,5	3,1	3,2	2,3	4,9	4,3	6,8	5,7	
FDP	13,7	2,6	2,1	5,4	1,4	3,5	1,9	2,3	4,1	3,0	1,7	1,5	2,4	2,0	
Sonstige	127,0	23,9	12,2	30,3	12,4	30,5	17,2	21,2	30,3	22,3	27,0	23,6	27,9	23,3	
darunter:															
FREIE WÄHLER	7,6	1,4	0,5	1,3	0,7	1,6	0,6	0,7	2,6	1,9	1,7	1,5	1,5	1,2	
BSW	71,9	13,5	2,8	6,9	2,9	7,2	6,9	8,5	16,5	12,2	19,8	17,3	22,9	19,1	

Tabelle 2: Stimmabgabe nach Geschlecht und Altersgruppen in den Ländern

Partei	Insgesamt		Davon Wählerinnen und Wähler in der Geburtsjahresgruppe											
			2000 – 2008		1990 – 1999		1980 – 1989		1965 – 1979		1955 – 1964		1954 und früher	
			entspricht Altersgruppe etwa von ... bis ... Jahren											
			16 – 24		25 – 34		35 – 44		45 – 59		60 – 69		70 und mehr	
1.000	%	1.000	%	1.000	%	1.000	%	1.000	%	1.000	%	1.000	%	
<b>Thüringen</b>														
<b>Insgesamt</b>														
Insgesamt	1.048,8	100	74,4	100	84,8	100	152,9	100	249,8	100	227,0	100	259,9	100
ungültig	7,7	0,7	0,5	0,6	0,2	0,2	0,6	0,4	0,9	0,4	1,6	0,7	4,0	1,5
gültig	1.041,1	99,3	73,9	99,4	84,6	99,8	152,4	99,6	248,9	99,6	225,4	99,3	255,9	98,5
CDU	241,3	23,2	9,1	12,3	10,3	12,2	29,1	19,1	53,9	21,7	56,2	24,9	82,7	32,3
GRÜNE	43,7	4,2	4,6	6,3	8,6	10,1	10,2	6,7	12,3	5,0	4,4	1,9	3,5	1,4
SPD	85,3	8,2	3,8	5,2	5,3	6,3	7,7	5,0	14,1	5,7	18,5	8,2	35,9	14,0
AfD	320,0	30,7	22,4	30,3	23,6	27,9	56,0	36,8	92,6	37,2	73,5	32,6	51,8	20,2
CSU	-	-	-	-	-	-	-	-	-	-	-	-	-	-
DIE LINKE	59,5	5,7	6,4	8,7	6,3	7,4	6,1	4,0	8,2	3,3	12,6	5,6	19,8	7,8
FDP	21,1	2,0	2,8	3,8	2,9	3,4	3,8	2,5	4,9	2,0	3,9	1,7	2,8	1,1
Sonstige	270,1	25,9	24,7	33,5	27,6	32,6	39,5	25,9	62,8	25,2	56,3	25,0	59,3	23,2
darunter:														
FREIE WÄHLER	18,9	1,8	1,4	1,9	1,7	2,0	3,2	2,1	5,1	2,1	4,3	1,9	3,3	1,3
BSW	156,6	15,0	6,5	8,8	7,7	9,1	15,9	10,4	38,3	15,4	41,5	18,4	46,7	18,3
<b>Frauen</b>														
Zusammen	532,3	100	36,4	100	42,1	100	74,3	100	122,0	100	115,4	100	142,1	100
ungültig	4,2	0,8	0,3	0,7	0,1	0,2	0,3	0,3	0,6	0,5	0,7	0,6	2,2	1,6
gültig	528,1	99,2	36,1	99,3	42,0	99,8	74,0	99,7	121,4	99,5	114,6	99,4	139,9	98,4
CDU	132,4	25,1	4,3	12,0	5,6	13,3	14,8	19,9	28,0	23,0	31,0	27,1	48,8	34,9
GRÜNE	23,6	4,5	3,1	8,5	5,1	12,2	5,4	7,3	6,5	5,3	1,7	1,5	1,8	1,3
SPD	45,4	8,6	2,3	6,5	2,6	6,2	4,1	5,5	7,0	5,8	10,0	8,7	19,4	13,9
AfD	129,1	24,4	7,7	21,2	9,1	21,7	22,7	30,6	36,8	30,3	29,7	25,9	23,1	16,5
CSU	-	-	-	-	-	-	-	-	-	-	-	-	-	-
DIE LINKE	35,0	6,6	4,6	12,7	3,5	8,4	3,5	4,7	4,7	3,9	6,9	6,0	11,7	8,4
FDP	10,5	2,0	0,9	2,4	1,5	3,6	1,9	2,6	2,6	2,1	2,0	1,7	1,6	1,2
Sonstige	152,1	28,8	13,2	36,7	14,5	34,6	21,7	29,3	35,8	29,5	33,3	29,1	33,5	23,9
darunter:														
FREIE WÄHLER	11,3	2,1	0,7	2,0	1,1	2,6	1,8	2,5	3,0	2,5	2,7	2,4	1,9	1,4
BSW	88,6	16,8	3,4	9,4	4,7	11,2	9,7	13,1	22,0	18,1	24,1	21,0	24,8	17,7
<b>Männer</b>														
Zusammen	516,5	100	38,0	100	42,6	100	78,6	100	127,8	100	111,7	100	117,8	100
ungültig	3,5	0,7	0,2	0,6	0,1	0,1	0,3	0,4	0,3	0,2	0,8	0,8	1,8	1,5
gültig	513,1	99,3	37,8	99,4	42,6	99,9	78,3	99,6	127,5	99,8	110,8	99,2	116,0	98,5
CDU	108,9	21,2	4,8	12,7	4,7	11,1	14,3	18,3	26,0	20,4	25,1	22,7	34,0	29,3
GRÜNE	20,1	3,9	1,6	4,1	3,4	8,0	4,8	6,2	5,9	4,6	2,7	2,4	1,8	1,5
SPD	39,9	7,8	1,5	3,9	2,7	6,4	3,6	4,6	7,1	5,5	8,6	7,8	16,5	14,2
AfD	191,0	37,2	14,8	39,0	14,5	34,1	33,4	42,6	55,8	43,8	43,8	39,5	28,7	24,8
CSU	-	-	-	-	-	-	-	-	-	-	-	-	-	-
DIE LINKE	24,5	4,8	1,8	4,8	2,8	6,5	2,6	3,4	3,5	2,7	5,8	5,2	8,1	7,0
FDP	10,6	2,1	1,9	5,0	1,4	3,2	1,9	2,4	2,4	1,9	1,9	1,7	1,2	1,0
Sonstige	118,0	23,0	11,5	30,4	13,1	30,7	17,7	22,6	27,0	21,2	23,0	20,7	25,8	22,3
darunter:														
FREIE WÄHLER	7,6	1,5	0,6	1,7	0,6	1,4	1,4	1,8	2,1	1,6	1,6	1,4	1,4	1,2
BSW	68,0	13,3	3,1	8,2	3,0	7,1	6,2	7,9	16,3	12,8	17,5	15,7	21,9	18,9



Tabelle 2: Stimmabgabe nach Geschlecht und Altersgruppen in den Ländern

Partei	Insgesamt		Davon Wählerinnen und Wähler in der Geburtsjahresgruppe											
			2000 – 2008		1990 – 1999		1980 – 1989		1965 – 1979		1955 – 1964		1954 und früher	
			entspricht Altersgruppe etwa von ... bis ... Jahren											
			16 – 24		25 – 34		35 – 44		45 – 59		60 – 69		70 und mehr	
1.000	%	1.000	%	1.000	%	1.000	%	1.000	%	1.000	%	1.000	%	
<b>Nachrichtlich: Früheres Bundesgebiet und Berlin-West</b>														
<b>Insgesamt</b>														
Insgesamt	32.769,8	100	2.850,1	100	4.138,7	100	4.397,8	100	7.967,6	100	6.256,4	100	7.159,3	100
ungültig	217,1	0,7	15,0	0,5	16,0	0,4	19,9	0,5	41,7	0,5	42,2	0,7	82,3	1,2
gültig	32.552,8	99,3	2.835,2	99,5	4.122,7	99,6	4.377,9	99,5	7.925,9	99,5	6.214,2	99,3	7.076,9	98,8
<b>CDU</b>	<b>7.934,8</b>	<b>24,4</b>	<b>370,5</b>	<b>13,1</b>	<b>564,7</b>	<b>13,7</b>	<b>837,1</b>	<b>19,1</b>	<b>1.946,0</b>	<b>24,6</b>	<b>1.605,4</b>	<b>25,8</b>	<b>2.611,2</b>	<b>36,9</b>
<b>GRÜNE</b>	<b>4.282,9</b>	<b>13,2</b>	<b>345,0</b>	<b>12,2</b>	<b>719,2</b>	<b>17,4</b>	<b>735,5</b>	<b>16,8</b>	<b>1.128,7</b>	<b>14,2</b>	<b>826,3</b>	<b>13,3</b>	<b>528,3</b>	<b>7,5</b>
<b>SPD</b>	<b>4.875,5</b>	<b>15,0</b>	<b>262,9</b>	<b>9,3</b>	<b>368,8</b>	<b>8,9</b>	<b>426,3</b>	<b>9,7</b>	<b>987,8</b>	<b>12,5</b>	<b>1.155,7</b>	<b>18,6</b>	<b>1.674,0</b>	<b>23,7</b>
<b>AfD</b>	<b>4.242,2</b>	<b>13,0</b>	<b>367,7</b>	<b>13,0</b>	<b>556,5</b>	<b>13,5</b>	<b>753,0</b>	<b>17,2</b>	<b>1.280,5</b>	<b>16,2</b>	<b>808,7</b>	<b>13,0</b>	<b>476,0</b>	<b>6,7</b>
<b>CSU</b>	<b>2.513,5</b>	<b>7,7</b>	<b>116,3</b>	<b>4,1</b>	<b>204,5</b>	<b>5,0</b>	<b>280,3</b>	<b>6,4</b>	<b>584,1</b>	<b>7,4</b>	<b>529,6</b>	<b>8,5</b>	<b>798,6</b>	<b>11,3</b>
<b>DIE LINKE</b>	<b>709,2</b>	<b>2,2</b>	<b>179,1</b>	<b>6,3</b>	<b>177,3</b>	<b>4,3</b>	<b>94,2</b>	<b>2,2</b>	<b>121,1</b>	<b>1,5</b>	<b>83,8</b>	<b>1,3</b>	<b>53,7</b>	<b>0,8</b>
<b>FDP</b>	<b>1.870,7</b>	<b>5,7</b>	<b>209,3</b>	<b>7,4</b>	<b>269,7</b>	<b>6,5</b>	<b>231,5</b>	<b>5,3</b>	<b>432,4</b>	<b>5,5</b>	<b>336,9</b>	<b>5,4</b>	<b>391,0</b>	<b>5,5</b>
<b>Sonstige</b>	<b>6.123,8</b>	<b>18,8</b>	<b>984,4</b>	<b>34,7</b>	<b>1.262,0</b>	<b>30,6</b>	<b>1.020,1</b>	<b>23,3</b>	<b>1.445,4</b>	<b>18,2</b>	<b>867,9</b>	<b>14,0</b>	<b>544,1</b>	<b>7,7</b>
darunter:														
<b>FREIE WÄHLER</b>	<b>931,5</b>	<b>2,9</b>	<b>70,7</b>	<b>2,5</b>	<b>132,8</b>	<b>3,2</b>	<b>144,7</b>	<b>3,3</b>	<b>276,8</b>	<b>3,5</b>	<b>183,2</b>	<b>2,9</b>	<b>123,2</b>	<b>1,7</b>
<b>BSW</b>	<b>1.440,7</b>	<b>4,4</b>	<b>148,1</b>	<b>5,2</b>	<b>164,0</b>	<b>4,0</b>	<b>189,0</b>	<b>4,3</b>	<b>388,2</b>	<b>4,9</b>	<b>321,1</b>	<b>5,2</b>	<b>230,3</b>	<b>3,3</b>
<b>Frauen</b>														
Zusammen	16.845,0	100	1.435,5	100	2.077,9	100	2.206,3	100	4.047,8	100	3.181,5	100	3.895,9	100
ungültig	115,7	0,7	6,7	0,5	7,4	0,4	11,4	0,5	23,5	0,6	21,2	0,7	45,6	1,2
gültig	16.729,2	99,3	1.428,8	99,5	2.070,5	99,6	2.195,0	99,5	4.024,3	99,4	3.160,3	99,3	3.850,4	98,8
<b>CDU</b>	<b>4.117,5</b>	<b>24,6</b>	<b>168,5</b>	<b>11,8</b>	<b>274,6</b>	<b>13,3</b>	<b>424,4</b>	<b>19,3</b>	<b>972,7</b>	<b>24,2</b>	<b>817,9</b>	<b>25,9</b>	<b>1.459,4</b>	<b>37,9</b>
<b>GRÜNE</b>	<b>2.450,2</b>	<b>14,6</b>	<b>215,8</b>	<b>15,1</b>	<b>428,9</b>	<b>20,7</b>	<b>415,6</b>	<b>18,9</b>	<b>632,5</b>	<b>15,7</b>	<b>458,4</b>	<b>14,5</b>	<b>298,8</b>	<b>7,8</b>
<b>SPD</b>	<b>2.648,9</b>	<b>15,8</b>	<b>138,3</b>	<b>9,7</b>	<b>204,2</b>	<b>9,9</b>	<b>241,0</b>	<b>11,0</b>	<b>539,8</b>	<b>13,4</b>	<b>601,1</b>	<b>19,0</b>	<b>924,6</b>	<b>24,0</b>
<b>AfD</b>	<b>1.604,0</b>	<b>9,6</b>	<b>114,8</b>	<b>8,0</b>	<b>194,7</b>	<b>9,4</b>	<b>285,0</b>	<b>13,0</b>	<b>490,9</b>	<b>12,2</b>	<b>320,7</b>	<b>10,1</b>	<b>197,9</b>	<b>5,1</b>
<b>CSU</b>	<b>1.301,4</b>	<b>7,8</b>	<b>51,9</b>	<b>3,6</b>	<b>99,4</b>	<b>4,8</b>	<b>140,3</b>	<b>6,4</b>	<b>294,0</b>	<b>7,3</b>	<b>272,4</b>	<b>8,6</b>	<b>443,4</b>	<b>11,5</b>
<b>DIE LINKE</b>	<b>428,3</b>	<b>2,6</b>	<b>125,7</b>	<b>8,8</b>	<b>108,2</b>	<b>5,2</b>	<b>53,9</b>	<b>2,5</b>	<b>68,9</b>	<b>1,7</b>	<b>45,6</b>	<b>1,4</b>	<b>26,1</b>	<b>0,7</b>
<b>FDP</b>	<b>876,0</b>	<b>5,2</b>	<b>76,1</b>	<b>5,3</b>	<b>110,0</b>	<b>5,3</b>	<b>101,4</b>	<b>4,6</b>	<b>215,1</b>	<b>5,3</b>	<b>173,5</b>	<b>5,5</b>	<b>200,0</b>	<b>5,2</b>
<b>Sonstige</b>	<b>3.302,9</b>	<b>19,7</b>	<b>537,7</b>	<b>37,6</b>	<b>650,6</b>	<b>31,4</b>	<b>533,3</b>	<b>24,3</b>	<b>810,3</b>	<b>20,1</b>	<b>470,7</b>	<b>14,9</b>	<b>300,1</b>	<b>7,8</b>
darunter:														
<b>FREIE WÄHLER</b>	<b>494,6</b>	<b>3,0</b>	<b>35,7</b>	<b>2,5</b>	<b>70,9</b>	<b>3,4</b>	<b>78,0</b>	<b>3,6</b>	<b>149,4</b>	<b>3,7</b>	<b>94,4</b>	<b>3,0</b>	<b>66,2</b>	<b>1,7</b>
<b>BSW</b>	<b>778,2</b>	<b>4,7</b>	<b>84,7</b>	<b>5,9</b>	<b>89,0</b>	<b>4,3</b>	<b>101,5</b>	<b>4,6</b>	<b>219,7</b>	<b>5,5</b>	<b>169,1</b>	<b>5,4</b>	<b>114,3</b>	<b>3,0</b>
<b>Männer</b>														
Zusammen	15.924,9	100	1.414,6	100	2.060,7	100	2.191,5	100	3.919,8	100	3.074,9	100	3.263,3	100
ungültig	101,3	0,6	8,3	0,6	8,6	0,4	8,6	0,4	18,2	0,5	21,0	0,7	36,8	1,1
gültig	15.823,6	99,4	1.406,3	99,4	2.052,2	99,6	2.182,9	99,6	3.901,7	99,5	3.054,0	99,3	3.226,5	98,9
<b>CDU</b>	<b>3.817,3</b>	<b>24,1</b>	<b>202,0</b>	<b>14,4</b>	<b>290,1</b>	<b>14,1</b>	<b>412,6</b>	<b>18,9</b>	<b>973,3</b>	<b>24,9</b>	<b>787,6</b>	<b>25,8</b>	<b>1.151,8</b>	<b>35,7</b>
<b>GRÜNE</b>	<b>1.832,7</b>	<b>11,6</b>	<b>129,1</b>	<b>9,2</b>	<b>290,3</b>	<b>14,1</b>	<b>319,8</b>	<b>14,7</b>	<b>496,1</b>	<b>12,7</b>	<b>367,9</b>	<b>12,0</b>	<b>229,4</b>	<b>7,1</b>
<b>SPD</b>	<b>2.226,6</b>	<b>14,1</b>	<b>124,7</b>	<b>8,9</b>	<b>164,7</b>	<b>8,0</b>	<b>185,2</b>	<b>8,5</b>	<b>448,0</b>	<b>11,5</b>	<b>554,7</b>	<b>18,2</b>	<b>749,4</b>	<b>23,2</b>
<b>AfD</b>	<b>2.638,2</b>	<b>16,7</b>	<b>252,9</b>	<b>18,0</b>	<b>361,8</b>	<b>17,6</b>	<b>468,0</b>	<b>21,4</b>	<b>789,5</b>	<b>20,2</b>	<b>487,9</b>	<b>16,0</b>	<b>278,1</b>	<b>8,6</b>
<b>CSU</b>	<b>1.212,1</b>	<b>7,7</b>	<b>64,4</b>	<b>4,6</b>	<b>105,0</b>	<b>5,1</b>	<b>140,0</b>	<b>6,4</b>	<b>290,1</b>	<b>7,4</b>	<b>257,3</b>	<b>8,4</b>	<b>355,2</b>	<b>11,0</b>
<b>DIE LINKE</b>	<b>280,9</b>	<b>1,8</b>	<b>53,4</b>	<b>3,8</b>	<b>69,1</b>	<b>3,4</b>	<b>40,3</b>	<b>1,8</b>	<b>52,3</b>	<b>1,3</b>	<b>38,2</b>	<b>1,3</b>	<b>27,6</b>	<b>0,9</b>
<b>FDP</b>	<b>994,7</b>	<b>6,3</b>	<b>133,2</b>	<b>9,5</b>	<b>159,8</b>	<b>7,8</b>	<b>130,0</b>	<b>6,0</b>	<b>217,3</b>	<b>5,6</b>	<b>163,4</b>	<b>5,3</b>	<b>191,0</b>	<b>5,9</b>
<b>Sonstige</b>	<b>2.821,0</b>	<b>17,8</b>	<b>446,7</b>	<b>31,8</b>	<b>611,4</b>	<b>29,8</b>	<b>486,8</b>	<b>22,3</b>	<b>635,0</b>	<b>16,3</b>	<b>397,2</b>	<b>13,0</b>	<b>244,0</b>	<b>7,6</b>
darunter:														
<b>FREIE WÄHLER</b>	<b>436,9</b>	<b>2,8</b>	<b>35,0</b>	<b>2,5</b>	<b>61,9</b>	<b>3,0</b>	<b>66,7</b>	<b>3,1</b>	<b>127,4</b>	<b>3,3</b>	<b>88,9</b>	<b>2,9</b>	<b>57,0</b>	<b>1,8</b>
<b>BSW</b>	<b>662,5</b>	<b>4,2</b>	<b>63,4</b>	<b>4,5</b>	<b>74,9</b>	<b>3,7</b>	<b>87,6</b>	<b>4,0</b>	<b>168,5</b>	<b>4,3</b>	<b>152,0</b>	<b>5,0</b>	<b>116,0</b>	<b>3,6</b>

Tabelle 2: Stimmabgabe nach Geschlecht und Altersgruppen in den Ländern

Partei	Insgesamt		Davon Wählerinnen und Wähler in der Geburtsjahresgruppe											
			2000 – 2008		1990 – 1999		1980 – 1989		1965 – 1979		1955 – 1964		1954 und früher	
			entspricht Altersgruppe etwa von ... bis ... Jahren											
			16 – 24		25 – 34		35 – 44		45 – 59		60 – 69		70 und mehr	
1.000	%	1.000	%	1.000	%	1.000	%	1.000	%	1.000	%	1.000	%	
<b>Nachrichtlich: Neue Länder und Berlin-Ost</b>														
<b>Insgesamt</b>														
Insgesamt	7.345,1	100	561,4	100	625,5	100	1.144,6	100	1.779,7	100	1.503,4	100	1.730,5	100
ungültig	87,4	1,2	4,5	0,8	4,2	0,7	8,9	0,8	13,5	0,8	17,5	1,2	38,9	2,2
gültig	7.257,7	98,8	556,9	99,2	621,3	99,3	1.135,8	99,2	1.766,2	99,2	1.486,0	98,8	1.691,6	97,8
CDU	1.500,8	20,7	51,8	9,3	63,8	10,3	176,8	15,6	360,0	20,4	353,4	23,8	495,0	29,3
GRÜNE	455,3	6,3	41,3	7,4	73,4	11,8	114,7	10,1	127,9	7,2	57,0	3,8	41,1	2,4
SPD	676,0	9,3	32,3	5,8	36,7	5,9	67,9	6,0	126,6	7,2	144,7	9,7	267,9	15,8
AfD	2.083,6	28,7	159,5	28,6	162,4	26,1	383,2	33,7	605,2	34,3	445,6	30,0	327,7	19,4
CSU	-	-	-	-	-	-	-	-	-	-	-	-	-	-
DIE LINKE	382,4	5,3	55,0	9,9	50,4	8,1	47,6	4,2	57,2	3,2	64,2	4,3	108,0	6,4
FDP	190,6	2,6	22,1	4,0	24,3	3,9	32,0	2,8	50,7	2,9	31,3	2,1	30,2	1,8
Sonstige	1.969,0	27,1	194,9	35,0	210,3	33,9	313,7	27,6	438,6	24,8	389,7	26,2	421,7	24,9
darunter:														
FREIE WÄHLER	131,0	1,8	7,3	1,3	9,4	1,5	21,6	1,9	35,8	2,0	30,4	2,0	26,4	1,6
BSW	1.015,7	14,0	45,7	8,2	46,9	7,5	103,3	9,1	236,1	13,4	263,3	17,7	320,4	18,9
<b>Frauen</b>														
Zusammen	3.777,2	100	279,5	100	316,6	100	566,1	100	879,1	100	775,8	100	960,0	100
ungültig	50,8	1,3	2,3	0,8	2,7	0,9	5,1	0,9	7,3	0,8	10,1	1,3	23,3	2,4
gültig	3.726,4	98,7	277,2	99,2	313,9	99,1	561,0	99,1	871,8	99,2	765,7	98,7	936,8	97,6
CDU	817,8	21,9	24,9	9,0	32,8	10,4	89,7	16,0	188,0	21,6	191,1	25,0	291,2	31,1
GRÜNE	248,5	6,7	24,9	9,0	42,5	13,5	61,4	10,9	67,0	7,7	29,1	3,8	23,6	2,5
SPD	378,7	10,2	17,5	6,3	19,3	6,2	38,9	6,9	68,2	7,8	79,6	10,4	155,2	16,6
AfD	846,4	22,7	58,0	20,9	68,4	21,8	158,5	28,3	235,8	27,0	182,6	23,8	143,1	15,3
CSU	-	-	-	-	-	-	-	-	-	-	-	-	-	-
DIE LINKE	231,8	6,2	40,1	14,5	30,4	9,7	26,1	4,7	35,0	4,0	36,8	4,8	63,4	6,8
FDP	89,6	2,4	7,6	2,7	9,4	3,0	14,6	2,6	24,7	2,8	16,7	2,2	16,6	1,8
Sonstige	1.113,6	29,9	104,2	37,6	111,1	35,4	171,7	30,6	253,1	29,0	229,8	30,0	243,7	26,0
darunter:														
FREIE WÄHLER	76,2	2,0	3,6	1,3	5,1	1,6	12,6	2,3	20,8	2,4	17,6	2,3	16,4	1,8
BSW	577,6	15,5	26,0	9,4	26,8	8,5	61,3	10,9	137,8	15,8	151,8	19,8	173,9	18,6
<b>Männer</b>														
Zusammen	3.567,9	100	281,8	100	308,9	100	578,5	100	900,6	100	727,7	100	770,4	100
ungültig	36,6	1,0	2,2	0,8	1,5	0,5	3,8	0,6	6,2	0,7	7,4	1,0	15,6	2,0
gültig	3.531,3	99,0	279,7	99,2	307,4	99,5	574,7	99,4	894,4	99,3	720,3	99,0	754,8	98,0
CDU	683,0	19,3	26,9	9,6	31,0	10,1	87,1	15,2	171,9	19,2	162,3	22,5	203,7	27,0
GRÜNE	206,8	5,9	16,3	5,8	30,9	10,0	53,3	9,3	60,9	6,8	27,9	3,9	17,5	2,3
SPD	297,3	8,4	14,8	5,3	17,4	5,7	28,9	5,0	58,4	6,5	65,1	9,0	112,7	14,9
AfD	1.237,3	35,0	101,4	36,3	94,0	30,6	224,7	39,1	369,5	41,3	263,1	36,5	184,7	24,5
CSU	-	-	-	-	-	-	-	-	-	-	-	-	-	-
DIE LINKE	150,5	4,3	14,9	5,3	20,0	6,5	21,5	3,7	22,2	2,5	27,3	3,8	44,6	5,9
FDP	101,0	2,9	14,6	5,2	14,8	4,8	17,3	3,0	26,0	2,9	14,6	2,0	13,6	1,8
Sonstige	855,4	24,2	90,7	32,4	99,3	32,3	141,9	24,7	185,5	20,7	160,0	22,2	178,0	23,6
darunter:														
FREIE WÄHLER	54,8	1,6	3,7	1,3	4,3	1,4	9,0	1,6	15,1	1,7	12,8	1,8	9,9	1,3
BSW	438,2	12,4	19,7	7,0	20,1	6,5	42,1	7,3	98,2	11,0	111,5	15,5	146,5	19,4

Tabelle 3: Wählerschaft der Parteien nach Geschlecht und Altersgruppen in den Ländern

Partei	Insgesamt		Davon Wählerinnen und Wähler in der Geburtsjahresgruppe											
			2000 – 2008		1990 – 1999		1980 – 1989		1965 – 1979		1955 – 1964		1954 und früher	
			entspricht Altersgruppe etwa von ... bis ... Jahren											
			16 – 24		25 – 34		35 – 44		45 – 59		60 – 69		70 und mehr	
1.000	%	1.000	%	1.000	%	1.000	%	1.000	%	1.000	%	1.000	%	
<b>Deutschland</b>														
<b>Insgesamt</b>														
Insgesamt	40.114,9	100	3.411,5	8,5	4.764,2	11,9	5.542,4	13,8	9.747,3	24,3	7.759,8	19,3	8.889,7	22,2
ungültig	304,5	100	19,4	6,4	20,2	6,6	28,8	9,5	55,1	18,1	59,6	19,6	121,3	39,8
gültig	39.810,5	100	3.392,0	8,5	4.744,0	11,9	5.513,6	13,8	9.692,1	24,3	7.700,2	19,3	8.768,5	22,0
<b>CDU</b>	<b>9.435,6</b>	<b>100</b>	<b>422,3</b>	<b>4,5</b>	<b>628,5</b>	<b>6,7</b>	<b>1.013,9</b>	<b>10,7</b>	<b>2.306,0</b>	<b>24,4</b>	<b>1.958,9</b>	<b>20,8</b>	<b>3.106,2</b>	<b>32,9</b>
<b>GRÜNE</b>	<b>4.738,2</b>	<b>100</b>	<b>386,3</b>	<b>8,2</b>	<b>792,6</b>	<b>16,7</b>	<b>850,1</b>	<b>17,9</b>	<b>1.256,6</b>	<b>26,5</b>	<b>883,2</b>	<b>18,6</b>	<b>569,3</b>	<b>12,0</b>
<b>SPD</b>	<b>5.551,5</b>	<b>100</b>	<b>295,2</b>	<b>5,3</b>	<b>405,6</b>	<b>7,3</b>	<b>494,1</b>	<b>8,9</b>	<b>1.114,4</b>	<b>20,1</b>	<b>1.300,4</b>	<b>23,4</b>	<b>1.941,8</b>	<b>35,0</b>
<b>AfD</b>	<b>6.325,9</b>	<b>100</b>	<b>527,1</b>	<b>8,3</b>	<b>718,9</b>	<b>11,4</b>	<b>1.136,2</b>	<b>18,0</b>	<b>1.885,7</b>	<b>29,8</b>	<b>1.254,3</b>	<b>19,8</b>	<b>803,8</b>	<b>12,7</b>
<b>CSU</b>	<b>2.513,5</b>	<b>100</b>	<b>116,3</b>	<b>4,6</b>	<b>204,5</b>	<b>8,1</b>	<b>280,3</b>	<b>11,2</b>	<b>584,1</b>	<b>23,2</b>	<b>529,6</b>	<b>21,1</b>	<b>798,6</b>	<b>31,8</b>
<b>DIE LINKE</b>	<b>1.091,6</b>	<b>100</b>	<b>234,1</b>	<b>21,4</b>	<b>227,7</b>	<b>20,9</b>	<b>141,8</b>	<b>13,0</b>	<b>178,3</b>	<b>16,3</b>	<b>148,0</b>	<b>13,6</b>	<b>161,7</b>	<b>14,8</b>
<b>FDP</b>	<b>2.061,3</b>	<b>100</b>	<b>231,4</b>	<b>11,2</b>	<b>294,0</b>	<b>14,3</b>	<b>263,4</b>	<b>12,8</b>	<b>483,1</b>	<b>23,4</b>	<b>368,2</b>	<b>17,9</b>	<b>421,2</b>	<b>20,4</b>
Sonstige	8.092,8	100	1.179,3	14,6	1.472,3	18,2	1.333,8	16,5	1.883,9	23,3	1.257,6	15,5	965,8	11,9
darunter:														
<b>FREIE WÄHLER</b>	<b>1.062,4</b>	<b>100</b>	<b>78,0</b>	<b>7,3</b>	<b>142,2</b>	<b>13,4</b>	<b>166,3</b>	<b>15,7</b>	<b>312,6</b>	<b>29,4</b>	<b>213,7</b>	<b>20,1</b>	<b>149,6</b>	<b>14,1</b>
<b>BSW</b>	<b>2.456,5</b>	<b>100</b>	<b>193,8</b>	<b>7,9</b>	<b>210,9</b>	<b>8,6</b>	<b>292,4</b>	<b>11,9</b>	<b>624,3</b>	<b>25,4</b>	<b>584,4</b>	<b>23,8</b>	<b>550,7</b>	<b>22,4</b>
<b>Frauen</b>														
Zusammen	20.622,1	100	1.715,0	8,3	2.394,6	11,6	2.772,5	13,4	4.926,9	23,9	3.957,2	19,2	4.856,0	23,5
ungültig	166,6	100	9,0	5,4	10,1	6,1	16,5	9,9	30,8	18,5	31,3	18,8	68,8	41,3
gültig	20.455,6	100	1.706,0	8,3	2.384,4	11,7	2.756,0	13,5	4.896,1	23,9	3.925,9	19,2	4.787,2	23,4
<b>CDU</b>	<b>4.935,3</b>	<b>100</b>	<b>193,4</b>	<b>3,9</b>	<b>307,4</b>	<b>6,2</b>	<b>514,1</b>	<b>10,4</b>	<b>1.160,7</b>	<b>23,5</b>	<b>1.009,0</b>	<b>20,4</b>	<b>1.750,6</b>	<b>35,5</b>
<b>GRÜNE</b>	<b>2.698,7</b>	<b>100</b>	<b>240,8</b>	<b>8,9</b>	<b>471,5</b>	<b>17,5</b>	<b>477,0</b>	<b>17,7</b>	<b>699,6</b>	<b>25,9</b>	<b>487,5</b>	<b>18,1</b>	<b>322,4</b>	<b>11,9</b>
<b>SPD</b>	<b>3.027,6</b>	<b>100</b>	<b>155,8</b>	<b>5,1</b>	<b>223,5</b>	<b>7,4</b>	<b>280,0</b>	<b>9,2</b>	<b>608,0</b>	<b>20,1</b>	<b>680,6</b>	<b>22,5</b>	<b>1.079,7</b>	<b>35,7</b>
<b>AfD</b>	<b>2.450,4</b>	<b>100</b>	<b>172,8</b>	<b>7,1</b>	<b>263,1</b>	<b>10,7</b>	<b>443,5</b>	<b>18,1</b>	<b>726,7</b>	<b>29,7</b>	<b>503,3</b>	<b>20,5</b>	<b>341,0</b>	<b>13,9</b>
<b>CSU</b>	<b>1.301,4</b>	<b>100</b>	<b>51,9</b>	<b>4,0</b>	<b>99,4</b>	<b>7,6</b>	<b>140,3</b>	<b>10,8</b>	<b>294,0</b>	<b>22,6</b>	<b>272,4</b>	<b>20,9</b>	<b>443,4</b>	<b>34,1</b>
<b>DIE LINKE</b>	<b>660,1</b>	<b>100</b>	<b>165,8</b>	<b>25,1</b>	<b>138,5</b>	<b>21,0</b>	<b>80,0</b>	<b>12,1</b>	<b>103,9</b>	<b>15,7</b>	<b>82,4</b>	<b>12,5</b>	<b>89,5</b>	<b>13,6</b>
<b>FDP</b>	<b>965,7</b>	<b>100</b>	<b>83,7</b>	<b>8,7</b>	<b>119,4</b>	<b>12,4</b>	<b>116,1</b>	<b>12,0</b>	<b>239,7</b>	<b>24,8</b>	<b>190,2</b>	<b>19,7</b>	<b>216,6</b>	<b>22,4</b>
Sonstige	4.416,4	100	641,9	14,5	761,7	17,2	705,1	16,0	1.063,4	24,1	700,5	15,9	543,8	12,3
darunter:														
<b>FREIE WÄHLER</b>	<b>570,8</b>	<b>100</b>	<b>39,4</b>	<b>6,9</b>	<b>76,0</b>	<b>13,3</b>	<b>90,6</b>	<b>15,9</b>	<b>170,1</b>	<b>29,8</b>	<b>112,0</b>	<b>19,6</b>	<b>82,6</b>	<b>14,5</b>
<b>BSW</b>	<b>1.355,8</b>	<b>100</b>	<b>110,7</b>	<b>8,2</b>	<b>115,8</b>	<b>8,5</b>	<b>162,7</b>	<b>12,0</b>	<b>357,5</b>	<b>26,4</b>	<b>320,9</b>	<b>23,7</b>	<b>288,2</b>	<b>21,3</b>
<b>Männer</b>														
Zusammen	19.492,8	100	1.696,4	8,7	2.369,6	12,2	2.770,0	14,2	4.820,4	24,7	3.802,6	19,5	4.033,8	20,7
ungültig	137,9	100	10,4	7,6	10,1	7,3	12,3	8,9	24,3	17,6	28,3	20,5	52,4	38,0
gültig	19.354,9	100	1.686,0	8,7	2.359,6	12,2	2.757,6	14,2	4.796,1	24,8	3.774,3	19,5	3.981,3	20,6
<b>CDU</b>	<b>4.500,3</b>	<b>100</b>	<b>228,9</b>	<b>5,1</b>	<b>321,1</b>	<b>7,1</b>	<b>499,7</b>	<b>11,1</b>	<b>1.145,2</b>	<b>25,4</b>	<b>949,9</b>	<b>21,1</b>	<b>1.355,5</b>	<b>30,1</b>
<b>GRÜNE</b>	<b>2.039,5</b>	<b>100</b>	<b>145,5</b>	<b>7,1</b>	<b>321,2</b>	<b>15,7</b>	<b>373,1</b>	<b>18,3</b>	<b>557,0</b>	<b>27,3</b>	<b>395,8</b>	<b>19,4</b>	<b>246,9</b>	<b>12,1</b>
<b>SPD</b>	<b>2.524,0</b>	<b>100</b>	<b>139,5</b>	<b>5,5</b>	<b>182,1</b>	<b>7,2</b>	<b>214,2</b>	<b>8,5</b>	<b>506,4</b>	<b>20,1</b>	<b>619,8</b>	<b>24,6</b>	<b>862,1</b>	<b>34,2</b>
<b>AfD</b>	<b>3.875,5</b>	<b>100</b>	<b>354,3</b>	<b>9,1</b>	<b>455,8</b>	<b>11,8</b>	<b>692,7</b>	<b>17,9</b>	<b>1.159,0</b>	<b>29,9</b>	<b>751,0</b>	<b>19,4</b>	<b>462,8</b>	<b>11,9</b>
<b>CSU</b>	<b>1.212,1</b>	<b>100</b>	<b>64,4</b>	<b>5,3</b>	<b>105,0</b>	<b>8,7</b>	<b>140,0</b>	<b>11,6</b>	<b>290,1</b>	<b>23,9</b>	<b>257,3</b>	<b>21,2</b>	<b>355,2</b>	<b>29,3</b>
<b>DIE LINKE</b>	<b>431,5</b>	<b>100</b>	<b>68,3</b>	<b>15,8</b>	<b>89,2</b>	<b>20,7</b>	<b>61,8</b>	<b>14,3</b>	<b>74,5</b>	<b>17,3</b>	<b>65,5</b>	<b>15,2</b>	<b>72,2</b>	<b>16,7</b>
<b>FDP</b>	<b>1.095,7</b>	<b>100</b>	<b>147,7</b>	<b>13,5</b>	<b>174,6</b>	<b>15,9</b>	<b>147,4</b>	<b>13,5</b>	<b>243,4</b>	<b>22,2</b>	<b>178,0</b>	<b>16,2</b>	<b>204,6</b>	<b>18,7</b>
Sonstige	3.676,3	100	537,4	14,6	710,7	19,3	628,7	17,1	820,5	22,3	557,1	15,2	422,0	11,5
darunter:														
<b>FREIE WÄHLER</b>	<b>491,7</b>	<b>100</b>	<b>38,7</b>	<b>7,9</b>	<b>66,2</b>	<b>13,5</b>	<b>75,7</b>	<b>15,4</b>	<b>142,5</b>	<b>29,0</b>	<b>101,7</b>	<b>20,7</b>	<b>66,9</b>	<b>13,6</b>
<b>BSW</b>	<b>1.100,7</b>	<b>100</b>	<b>83,1</b>	<b>7,5</b>	<b>95,1</b>	<b>8,6</b>	<b>129,7</b>	<b>11,8</b>	<b>266,7</b>	<b>24,2</b>	<b>263,6</b>	<b>23,9</b>	<b>262,5</b>	<b>23,9</b>

Tabelle 3: Wählerschaft der Parteien nach Geschlecht und Altersgruppen in den Ländern

Partei	Insgesamt		Davon Wählerinnen und Wähler in der Geburtsjahresgruppe											
			2000 – 2008		1990 – 1999		1980 – 1989		1965 – 1979		1955 – 1964		1954 und früher	
			entspricht Altersgruppe etwa von ... bis ... Jahren											
			16 – 24		25 – 34		35 – 44		45 – 59		60 – 69		70 und mehr	
	1.000	%	1.000	%	1.000	%	1.000	%	1.000	%	1.000	%	1.000	%
<b>Schleswig-Holstein</b>														
<b>Insgesamt</b>														
Insgesamt	1.490,1	100	129,1	8,7	155,9	10,5	183,8	12,3	381,9	25,6	285,6	19,2	353,8	23,7
ungültig	8,7	100	0,5	5,9	0,9	10,2	0,7	8,1	1,6	18,1	1,8	20,7	3,2	37,1
gültig	1.481,5	100	128,6	8,7	155,0	10,5	183,1	12,4	380,4	25,7	283,8	19,2	350,6	23,7
CDU	448,0	100	19,0	4,3	25,8	5,8	42,8	9,6	115,6	25,8	87,5	19,5	157,2	35,1
GRÜNE	228,7	100	17,8	7,8	27,6	12,1	33,1	14,5	64,5	28,2	49,1	21,5	36,6	16,0
SPD	247,5	100	11,6	4,7	14,4	5,8	20,1	8,1	50,8	20,5	59,7	24,1	90,8	36,7
AfD	180,5	100	18,0	10,0	24,1	13,3	30,7	17,0	58,1	32,2	31,6	17,5	17,9	9,9
CSU	-	-	-	-	-	-	-	-	-	-	-	-	-	-
DIE LINKE	33,6	100	9,8	29,2	6,5	19,4	3,7	10,9	7,1	21,2	3,4	10,1	3,0	9,1
FDP	93,8	100	10,4	11,1	10,4	11,1	10,1	10,7	23,8	25,3	15,9	17,0	23,3	24,8
Sonstige	249,4	100	42,0	16,8	46,3	18,5	42,7	17,1	60,3	24,2	36,5	14,6	21,7	8,7
darunter:														
FREIE WÄHLER	18,3	100	1,0	5,5	2,0	11,1	2,3	12,8	6,5	35,6	4,6	25,1	1,8	9,8
BSW	60,4	100	5,4	8,9	6,6	11,0	8,3	13,8	16,6	27,5	12,8	21,2	10,6	17,5
<b>Frauen</b>														
Zusammen	775,6	100	64,7	8,3	78,2	10,1	95,2	12,3	199,1	25,7	147,2	19,0	191,1	24,6
ungültig	4,4	100	0,1	2,6	0,4	10,2	0,4	9,4	0,8	17,4	1,1	24,0	1,6	36,3
gültig	771,2	100	64,6	8,4	77,8	10,1	94,8	12,3	198,4	25,7	146,2	19,0	189,5	24,6
CDU	229,9	100	8,0	3,5	12,5	5,4	22,3	9,7	57,7	25,1	43,5	18,9	85,9	37,4
GRÜNE	134,6	100	11,1	8,3	16,8	12,5	19,3	14,4	38,3	28,5	28,1	20,9	21,0	15,6
SPD	134,2	100	6,2	4,7	7,5	5,6	11,9	8,9	28,0	20,9	31,1	23,2	49,5	36,8
AfD	67,4	100	5,3	7,9	8,4	12,5	11,5	17,1	22,7	33,6	12,1	17,9	7,5	11,1
CSU	-	-	-	-	-	-	-	-	-	-	-	-	-	-
DIE LINKE	21,0	100	7,2	34,4	3,9	18,3	2,1	10,1	4,4	20,7	2,0	9,3	1,5	7,1
FDP	44,9	100	3,6	8,0	4,3	9,6	4,5	10,1	11,9	26,5	8,3	18,5	12,3	27,4
Sonstige	139,1	100	23,0	16,6	24,4	17,5	23,1	16,6	35,5	25,5	21,2	15,2	12,0	8,6
darunter:														
FREIE WÄHLER	10,2	100	0,7	6,5	0,9	8,7	1,1	11,1	3,7	36,3	2,7	26,0	1,2	11,4
BSW	33,1	100	2,9	8,8	3,4	10,3	4,7	14,3	9,4	28,5	7,3	22,1	5,3	16,1
<b>Männer</b>														
Zusammen	714,5	100	64,4	9,0	77,7	10,9	88,7	12,4	182,8	25,6	138,3	19,4	162,6	22,8
ungültig	4,3	100	0,4	9,2	0,4	10,2	0,3	6,7	0,8	18,8	0,7	17,2	1,6	37,9
gültig	710,3	100	64,0	9,0	77,3	10,9	88,4	12,4	182,0	25,6	137,6	19,4	161,0	22,7
CDU	218,2	100	11,0	5,0	13,3	6,1	20,6	9,4	57,9	26,5	44,1	20,2	71,3	32,7
GRÜNE	94,1	100	6,7	7,1	10,8	11,5	13,7	14,6	26,2	27,9	21,0	22,3	15,6	16,6
SPD	113,2	100	5,3	4,7	6,8	6,0	8,2	7,2	22,8	20,2	28,6	25,3	41,4	36,5
AfD	113,1	100	12,7	11,2	15,7	13,9	19,2	17,0	35,5	31,4	19,5	17,3	10,5	9,3
CSU	-	-	-	-	-	-	-	-	-	-	-	-	-	-
DIE LINKE	12,6	100	2,6	20,5	2,7	21,3	1,5	12,3	2,8	22,1	1,4	11,5	1,6	12,4
FDP	48,9	100	6,8	13,9	6,1	12,4	5,5	11,3	11,9	24,3	7,6	15,6	11,0	22,5
Sonstige	110,3	100	18,9	17,2	21,9	19,8	19,6	17,8	24,9	22,6	15,3	13,9	9,7	8,8
darunter:														
FREIE WÄHLER	8,0	100	0,3	4,2	1,1	14,1	1,2	15,1	2,8	34,6	1,9	24,0	0,6	7,9
BSW	27,3	100	2,4	9,0	3,2	11,8	3,6	13,2	7,2	26,4	5,5	20,2	5,3	19,4

Tabelle 3: Wählerschaft der Parteien nach Geschlecht und Altersgruppen in den Ländern

Partei	Insgesamt		Davon Wählerinnen und Wähler in der Geburtsjahresgruppe												
			2000 – 2008		1990 – 1999		1980 – 1989		1965 – 1979		1955 – 1964		1954 und früher		
			entspricht Altersgruppe etwa von ... bis ... Jahren												
			16 – 24		25 – 34		35 – 44		45 – 59		60 – 69		70 und mehr		
1.000		%		1.000		%		1.000		%		1.000		%	
<b>Hamburg</b>															
<b>Insgesamt</b>															
Insgesamt	872,4	100	78,9	9,0	164,6	18,9	147,4	16,9	213,0	24,4	125,3	14,4	143,1	16,4	
ungültig	7,1	100	0,5	7,6	1,0	13,4	0,6	8,6	1,3	18,6	1,4	19,4	2,3	32,4	
gültig	865,3	100	78,4	9,1	163,7	18,9	146,8	17,0	211,7	24,5	124,0	14,3	140,8	16,3	
CDU	160,0	100	7,7	4,8	15,6	9,7	20,7	12,9	41,7	26,0	27,7	17,3	46,7	29,2	
GRÜNE	182,6	100	13,6	7,4	45,7	25,0	40,9	22,4	49,1	26,9	21,6	11,8	11,7	6,4	
SPD	162,8	100	9,5	5,8	16,2	10,0	18,1	11,1	37,6	23,1	32,5	20,0	48,8	30,0	
AfD	69,3	100	4,9	7,1	8,6	12,4	13,7	19,8	21,5	31,1	12,6	18,2	7,9	11,4	
CSU	-	-	-	-	-	-	-	-	-	-	-	-	-	-	
DIE LINKE	44,4	100	8,3	18,8	14,2	32,1	6,3	14,3	7,7	17,3	5,0	11,3	2,7	6,1	
FDP	60,6	100	6,7	11,0	11,3	18,6	9,3	15,3	14,0	23,1	8,4	13,9	11,0	18,1	
Sonstige	185,6	100	27,7	14,9	52,0	28,0	37,8	20,4	40,0	21,6	16,1	8,7	12,0	6,4	
darunter:															
FREIE WÄHLER	4,1	100	0,3	8,5	0,7	16,3	1,0	24,6	1,1	26,3	0,6	15,1	0,4	9,2	
BSW	42,6	100	4,5	10,5	6,6	15,5	6,7	15,7	10,5	24,6	7,3	17,2	7,0	16,4	
<b>Frauen</b>															
Zusammen	461,9	100	40,4	8,7	87,9	19,0	77,9	16,9	107,4	23,3	67,2	14,6	81,1	17,6	
ungültig	4,0	100	0,2	5,1	0,3	7,9	0,4	9,2	0,8	20,8	0,9	22,8	1,4	34,2	
gültig	457,9	100	40,2	8,8	87,5	19,1	77,5	16,9	106,6	23,3	66,3	14,5	79,7	17,4	
CDU	81,3	100	3,1	3,9	6,9	8,5	10,6	13,1	19,9	24,4	15,0	18,5	25,7	31,6	
GRÜNE	107,3	100	8,1	7,5	27,7	25,8	24,5	22,9	27,8	25,9	12,1	11,3	7,1	6,6	
SPD	90,1	100	4,7	5,2	8,5	9,4	10,4	11,5	19,0	21,1	17,5	19,4	30,1	33,4	
AfD	28,1	100	1,7	6,0	3,4	12,1	5,5	19,4	7,6	26,8	6,3	22,4	3,7	13,2	
CSU	-	-	-	-	-	-	-	-	-	-	-	-	-	-	
DIE LINKE	27,1	100	5,2	19,1	8,9	32,7	3,8	14,0	4,6	16,9	3,2	11,7	1,6	5,8	
FDP	27,2	100	2,9	10,8	4,6	16,8	4,0	14,5	6,4	23,6	4,3	15,9	5,0	18,3	
Sonstige	96,7	100	14,5	15,0	27,6	28,6	18,7	19,4	21,4	22,1	7,9	8,2	6,6	6,8	
darunter:															
FREIE WÄHLER	2,4	100	0,3	11,1	0,2	10,2	0,8	34,6	0,6	25,3	0,2	9,7	0,2	9,1	
BSW	22,1	100	1,9	8,7	3,5	15,9	3,4	15,4	6,2	28,3	3,5	16,0	3,5	15,8	
<b>Männer</b>															
Zusammen	410,6	100	38,5	9,4	76,8	18,7	69,5	16,9	105,6	25,7	58,1	14,2	62,1	15,1	
ungültig	3,2	100	0,3	10,9	0,6	20,3	0,2	7,8	0,5	15,8	0,5	15,1	1,0	30,1	
gültig	407,4	100	38,2	9,4	76,1	18,7	69,3	17,0	105,1	25,8	57,7	14,2	61,1	15,0	
CDU	78,7	100	4,6	5,8	8,6	11,0	10,0	12,8	21,8	27,7	12,7	16,1	21,0	26,7	
GRÜNE	75,3	100	5,5	7,3	18,0	24,0	16,3	21,7	21,3	28,3	9,4	12,5	4,7	6,2	
SPD	72,7	100	4,8	6,6	7,7	10,6	7,7	10,6	18,6	25,6	15,1	20,7	18,7	25,7	
AfD	41,2	100	3,3	7,9	5,2	12,7	8,2	20,0	14,0	34,0	6,3	15,3	4,2	10,2	
CSU	-	-	-	-	-	-	-	-	-	-	-	-	-	-	
DIE LINKE	17,2	100	3,2	18,4	5,4	31,2	2,5	14,8	3,1	18,1	1,9	10,8	1,2	6,7	
FDP	33,4	100	3,7	11,1	6,7	20,1	5,3	16,0	7,6	22,7	4,1	12,3	6,0	17,9	
Sonstige	89,0	100	13,2	14,8	24,4	27,5	19,1	21,4	18,7	21,0	8,2	9,2	5,4	6,1	
darunter:															
FREIE WÄHLER	1,7	100	0,1	5,0	0,4	24,7	0,2	10,8	0,5	27,7	0,4	22,6	0,2	9,3	
BSW	20,5	100	2,5	12,4	3,1	15,2	3,3	16,1	4,2	20,7	3,8	18,6	3,5	17,1	

Tabelle 3: Wählerschaft der Parteien nach Geschlecht und Altersgruppen in den Ländern

Partei	Insgesamt		Davon Wählerinnen und Wähler in der Geburtsjahresgruppe											
			2000 – 2008		1990 – 1999		1980 – 1989		1965 – 1979		1955 – 1964		1954 und früher	
			entspricht Altersgruppe etwa von ... bis ... Jahren											
			16 – 24		25 – 34		35 – 44		45 – 59		60 – 69		70 und mehr	
1.000	%	1.000	%	1.000	%	1.000	%	1.000	%	1.000	%	1.000	%	
<b>Niedersachsen</b>														
<b>Insgesamt</b>														
Insgesamt	3.968,8	100	338,8	8,5	473,9	11,9	516,9	13,0	966,4	24,4	764,2	19,3	908,5	22,9
ungültig	18,0	100	1,1	6,2	1,6	8,9	1,8	9,8	3,7	20,4	3,4	18,8	6,5	36,0
gültig	3.950,8	100	337,7	8,5	472,3	12,0	515,1	13,0	962,7	24,4	760,9	19,3	902,1	22,8
CDU	1.240,2	100	56,4	4,5	89,9	7,3	129,1	10,4	308,3	24,9	243,0	19,6	413,6	33,3
GRÜNE	481,0	100	37,7	7,8	74,3	15,4	77,8	16,2	124,1	25,8	103,6	21,5	63,5	13,2
SPD	770,5	100	38,1	4,9	54,2	7,0	62,8	8,2	157,7	20,5	187,3	24,3	270,4	35,1
AfD	523,0	100	47,2	9,0	73,6	14,1	100,4	19,2	155,8	29,8	92,0	17,6	53,9	10,3
CSU	-	-	-	-	-	-	-	-	-	-	-	-	-	-
DIE LINKE	84,5	100	22,2	26,2	19,8	23,4	11,0	13,0	14,3	16,9	10,5	12,5	6,7	8,0
FDP	211,1	100	26,2	12,4	28,5	13,5	26,2	12,4	48,4	22,9	39,8	18,9	42,0	19,9
Sonstige	640,4	100	110,0	17,2	132,1	20,6	107,9	16,8	154,0	24,1	84,6	13,2	51,8	8,1
darunter:														
FREIE WÄHLER	47,9	100	3,5	7,3	7,3	15,3	7,7	16,1	17,6	36,8	8,0	16,6	3,8	7,8
BSW	176,2	100	17,8	10,1	21,2	12,0	24,6	14,0	47,9	27,2	37,9	21,5	26,8	15,2
<b>Frauen</b>														
Zusammen	2.036,0	100	166,3	8,2	236,2	11,6	261,9	12,9	493,6	24,2	389,8	19,1	488,1	24,0
ungültig	9,8	100	0,5	5,6	0,8	7,7	1,1	11,2	2,1	21,8	1,8	18,6	3,4	35,1
gültig	2.026,2	100	165,7	8,2	235,4	11,6	260,9	12,9	491,5	24,3	388,0	19,1	484,7	23,9
CDU	641,2	100	25,4	4,0	43,7	6,8	66,1	10,3	154,5	24,1	124,1	19,4	227,3	35,4
GRÜNE	277,8	100	23,2	8,3	45,4	16,3	44,7	16,1	70,8	25,5	59,1	21,3	34,7	12,5
SPD	420,4	100	20,7	4,9	30,6	7,3	36,8	8,7	88,6	21,1	96,2	22,9	147,5	35,1
AfD	194,4	100	13,7	7,1	25,0	12,8	37,8	19,5	59,1	30,4	36,5	18,8	22,3	11,5
CSU	-	-	-	-	-	-	-	-	-	-	-	-	-	-
DIE LINKE	51,0	100	15,8	31,0	12,0	23,5	6,7	13,1	7,9	15,5	5,7	11,1	2,9	5,8
FDP	97,9	100	8,8	9,0	11,4	11,6	11,8	12,0	24,3	24,9	20,3	20,7	21,3	21,8
Sonstige	343,5	100	58,1	16,9	67,5	19,7	57,0	16,6	86,1	25,1	46,1	13,4	28,6	8,3
darunter:														
FREIE WÄHLER	21,1	100	1,2	5,9	2,7	12,7	3,8	18,2	8,0	37,7	3,6	17,0	1,8	8,5
BSW	95,3	100	10,3	10,8	10,8	11,4	13,7	14,4	27,4	28,7	19,9	20,9	13,2	13,9
<b>Männer</b>														
Zusammen	1.932,8	100	172,5	8,9	237,7	12,3	254,9	13,2	472,8	24,5	374,4	19,4	420,4	21,8
ungültig	8,2	100	0,6	6,9	0,8	10,2	0,7	8,1	1,5	18,8	1,6	18,9	3,0	37,0
gültig	1.924,6	100	171,9	8,9	236,9	12,3	254,2	13,2	471,3	24,5	372,9	19,4	417,4	21,7
CDU	599,1	100	30,9	5,2	46,3	7,7	63,0	10,5	153,8	25,7	118,8	19,8	186,3	31,1
GRÜNE	203,3	100	14,6	7,2	28,9	14,2	33,1	16,3	53,4	26,2	44,5	21,9	28,8	14,2
SPD	350,1	100	17,4	5,0	23,6	6,7	26,0	7,4	69,1	19,7	91,1	26,0	122,9	35,1
AfD	328,6	100	33,5	10,2	48,6	14,8	62,6	19,0	96,7	29,4	55,6	16,9	31,7	9,6
CSU	-	-	-	-	-	-	-	-	-	-	-	-	-	-
DIE LINKE	33,5	100	6,4	19,1	7,8	23,3	4,3	12,7	6,4	19,1	4,9	14,5	3,8	11,3
FDP	113,1	100	17,4	15,4	17,1	15,1	14,4	12,7	24,1	21,3	19,5	17,3	20,6	18,2
Sonstige	296,9	100	51,9	17,5	64,6	21,7	50,9	17,2	67,9	22,9	38,5	13,0	23,2	7,8
darunter:														
FREIE WÄHLER	26,8	100	2,2	8,4	4,7	17,4	3,9	14,4	9,7	36,1	4,4	16,3	2,0	7,3
BSW	80,9	100	7,5	9,3	10,3	12,8	10,9	13,4	20,6	25,4	18,0	22,3	13,6	16,8

Tabelle 3: Wählerschaft der Parteien nach Geschlecht und Altersgruppen in den Ländern

Partei	Insgesamt		Davon Wählerinnen und Wähler in der Geburtsjahresgruppe											
			2000 – 2008		1990 – 1999		1980 – 1989		1965 – 1979		1955 – 1964		1954 und früher	
			entspricht Altersgruppe etwa von ... bis ... Jahren											
			16 – 24		25 – 34		35 – 44		45 – 59		60 – 69		70 und mehr	
1.000	%	1.000	%	1.000	%	1.000	%	1.000	%	1.000	%	1.000	%	
<b>Bremen</b>														
<b>Insgesamt</b>														
Insgesamt	263,3	100	20,4	7,8	36,0	13,7	36,0	13,7	61,4	23,3	48,4	18,4	61,2	23,2
ungültig	1,3	100	0,1	6,6	0,1	6,7	0,2	15,6	0,2	16,8	0,3	24,3	0,4	30,0
gültig	262,0	100	20,3	7,8	35,9	13,7	35,8	13,7	61,1	23,3	48,1	18,3	60,8	23,2
CDU	51,8	100	2,1	4,1	3,5	6,8	5,2	10,1	12,6	24,3	9,9	19,1	18,5	35,6
GRÜNE	42,5	100	3,0	7,1	7,4	17,4	7,3	17,3	10,8	25,5	8,1	19,0	5,9	13,8
SPD	56,3	100	2,0	3,6	3,3	5,9	4,5	8,1	11,2	19,9	12,9	22,8	22,4	39,8
AfD	26,8	100	1,9	7,0	3,3	12,4	4,9	18,4	8,8	33,0	5,1	19,0	2,8	10,3
CSU	-	-	-	-	-	-	-	-	-	-	-	-	-	-
DIE LINKE	15,2	100	2,7	17,5	3,8	25,0	2,6	17,0	2,0	13,5	2,2	14,6	1,9	12,3
FDP	13,8	100	1,3	9,2	2,0	14,4	1,6	11,4	3,0	21,6	2,5	18,5	3,4	24,9
Sonstige	55,6	100	7,4	13,3	12,5	22,6	9,6	17,3	12,6	22,7	7,4	13,3	6,0	10,8
darunter:														
FREIE WÄHLER	1,2	100	0,0	3,2	0,1	8,8	0,2	15,1	0,3	28,5	0,3	23,1	0,3	21,3
BSW	14,7	100	1,1	7,8	1,4	9,6	1,7	11,7	3,5	24,0	3,4	23,3	3,5	23,6
<b>Frauen</b>														
Zusammen	137,9	100	10,6	7,7	18,6	13,5	18,8	13,6	31,4	22,7	25,2	18,3	33,3	24,1
ungültig	0,7	100	0,1	7,6	0,0	6,9	0,1	14,4	0,1	15,4	0,1	21,6	0,2	34,1
gültig	137,2	100	10,6	7,7	18,6	13,5	18,7	13,6	31,2	22,8	25,1	18,3	33,0	24,1
CDU	26,7	100	0,8	2,9	1,7	6,2	2,7	10,3	6,4	23,9	5,2	19,3	10,0	37,4
GRÜNE	24,1	100	1,7	7,2	4,4	18,4	4,1	17,0	6,2	25,7	4,5	18,7	3,1	13,0
SPD	31,1	100	1,0	3,3	1,8	5,6	2,6	8,4	6,2	20,1	6,8	21,9	12,6	40,6
AfD	10,2	100	0,6	6,1	1,1	10,4	1,9	19,2	3,4	33,0	2,0	20,1	1,1	11,2
CSU	-	-	-	-	-	-	-	-	-	-	-	-	-	-
DIE LINKE	9,2	100	1,7	18,9	2,3	25,0	1,5	16,7	1,4	14,9	1,3	14,4	0,9	10,0
FDP	6,4	100	0,4	6,9	0,7	11,1	0,7	11,0	1,4	21,4	1,2	19,0	2,0	30,6
Sonstige	29,5	100	4,3	14,4	6,6	22,5	5,0	17,0	6,3	21,5	4,0	13,6	3,3	11,1
darunter:														
FREIE WÄHLER	0,5	100	0,0	0,0	0,1	11,1	0,0	8,5	0,2	29,8	0,1	23,4	0,1	27,3
BSW	7,7	100	0,7	9,6	0,7	9,0	0,9	11,9	1,7	22,1	1,9	25,1	1,7	22,4
<b>Männer</b>														
Zusammen	125,5	100	9,8	7,8	17,4	13,8	17,2	13,7	30,0	23,9	23,2	18,5	27,9	22,3
ungültig	0,6	100	0,0	5,5	0,0	6,3	0,1	17,0	0,1	18,5	0,2	27,3	0,2	25,4
gültig	124,8	100	9,8	7,8	17,3	13,9	17,1	13,7	29,9	23,9	23,0	18,4	27,8	22,2
CDU	25,1	100	1,3	5,3	1,9	7,5	2,5	9,9	6,2	24,7	4,7	18,8	8,5	33,8
GRÜNE	18,4	100	1,3	6,9	2,9	16,0	3,2	17,6	4,6	25,3	3,5	19,3	2,7	14,8
SPD	25,3	100	1,0	3,9	1,6	6,2	1,9	7,6	5,0	19,7	6,0	23,9	9,8	38,7
AfD	16,7	100	1,3	7,6	2,3	13,5	3,0	17,9	5,5	33,0	3,0	18,3	1,6	9,7
CSU	-	-	-	-	-	-	-	-	-	-	-	-	-	-
DIE LINKE	6,0	100	0,9	15,4	1,5	25,1	1,0	17,5	0,7	11,2	0,9	15,0	0,9	15,9
FDP	7,4	100	0,8	11,2	1,3	17,2	0,9	11,8	1,6	21,8	1,3	18,1	1,5	19,9
Sonstige	26,0	100	3,1	12,0	5,9	22,6	4,6	17,6	6,3	24,1	3,4	13,0	2,7	10,5
darunter:														
FREIE WÄHLER	0,7	100	0,0	5,5	0,1	7,1	0,1	19,9	0,2	27,5	0,2	22,9	0,1	17,0
BSW	7,1	100	0,4	5,9	0,7	10,2	0,8	11,5	1,8	26,1	1,5	21,4	1,8	24,9

Tabelle 3: Wählerschaft der Parteien nach Geschlecht und Altersgruppen in den Ländern

Partei	Insgesamt		Davon Wählerinnen und Wähler in der Geburtsjahresgruppe											
			2000 – 2008		1990 – 1999		1980 – 1989		1965 – 1979		1955 – 1964		1954 und früher	
			entspricht Altersgruppe etwa von ... bis ... Jahren											
			16 – 24		25 – 34		35 – 44		45 – 59		60 – 69		70 und mehr	
1.000	%	1.000	%	1.000	%	1.000	%	1.000	%	1.000	%	1.000	%	
<b>Nordrhein-Westfalen</b>														
<b>Insgesamt</b>														
Insgesamt	8.368,5	100	732,6	8,8	1.055,6	12,6	1.082,4	12,9	2.037,2	24,3	1.607,7	19,2	1.852,9	22,1
ungültig	50,5	100	4,6	9,1	4,4	8,6	5,4	10,7	12,5	24,7	9,3	18,5	14,4	28,4
gültig	8.317,9	100	728,0	8,8	1.051,3	12,6	1.077,0	12,9	2.024,8	24,3	1.598,4	19,2	1.838,6	22,1
<b>CDU</b>	<b>2.598,6</b>	<b>100</b>	<b>122,5</b>	<b>4,7</b>	<b>178,2</b>	<b>6,9</b>	<b>265,0</b>	<b>10,2</b>	<b>636,1</b>	<b>24,5</b>	<b>536,9</b>	<b>20,7</b>	<b>859,9</b>	<b>33,1</b>
<b>GRÜNE</b>	<b>1.120,9</b>	<b>100</b>	<b>88,4</b>	<b>7,9</b>	<b>195,1</b>	<b>17,4</b>	<b>186,7</b>	<b>16,7</b>	<b>297,3</b>	<b>26,5</b>	<b>215,5</b>	<b>19,2</b>	<b>137,8</b>	<b>12,3</b>
<b>SPD</b>	<b>1.433,4</b>	<b>100</b>	<b>72,4</b>	<b>5,0</b>	<b>102,7</b>	<b>7,2</b>	<b>116,0</b>	<b>8,1</b>	<b>296,1</b>	<b>20,7</b>	<b>347,6</b>	<b>24,2</b>	<b>498,7</b>	<b>34,8</b>
<b>AfD</b>	<b>1.049,6</b>	<b>100</b>	<b>89,3</b>	<b>8,5</b>	<b>142,3</b>	<b>13,6</b>	<b>190,9</b>	<b>18,2</b>	<b>312,8</b>	<b>29,8</b>	<b>199,2</b>	<b>19,0</b>	<b>115,2</b>	<b>11,0</b>
<b>CSU</b>	-	-	-	-	-	-	-	-	-	-	-	-	-	-
<b>DIE LINKE</b>	<b>177,1</b>	<b>100</b>	<b>45,0</b>	<b>25,4</b>	<b>45,6</b>	<b>25,7</b>	<b>22,2</b>	<b>12,5</b>	<b>31,0</b>	<b>17,5</b>	<b>20,2</b>	<b>11,4</b>	<b>13,1</b>	<b>7,4</b>
<b>FDP</b>	<b>527,7</b>	<b>100</b>	<b>59,1</b>	<b>11,2</b>	<b>73,6</b>	<b>14,0</b>	<b>61,0</b>	<b>11,6</b>	<b>129,3</b>	<b>24,5</b>	<b>96,0</b>	<b>18,2</b>	<b>108,6</b>	<b>20,6</b>
<b>Sonstige</b>	<b>1.410,7</b>	<b>100</b>	<b>251,3</b>	<b>17,8</b>	<b>313,8</b>	<b>22,2</b>	<b>235,2</b>	<b>16,7</b>	<b>322,1</b>	<b>22,8</b>	<b>183,0</b>	<b>13,0</b>	<b>105,3</b>	<b>7,5</b>
darunter:														
<b>FREIE WÄHLER</b>	<b>57,5</b>	<b>100</b>	<b>4,4</b>	<b>7,7</b>	<b>7,1</b>	<b>12,4</b>	<b>9,7</b>	<b>16,9</b>	<b>18,8</b>	<b>32,7</b>	<b>10,9</b>	<b>19,0</b>	<b>6,5</b>	<b>11,2</b>
<b>BSW</b>	<b>367,4</b>	<b>100</b>	<b>46,3</b>	<b>12,6</b>	<b>46,2</b>	<b>12,6</b>	<b>49,3</b>	<b>13,4</b>	<b>95,6</b>	<b>26,0</b>	<b>76,9</b>	<b>20,9</b>	<b>53,1</b>	<b>14,5</b>
<b>Frauen</b>														
Zusammen	4.339,8	100	372,5	8,6	536,7	12,4	544,4	12,5	1.040,6	24,0	820,5	18,9	1.025,2	23,6
ungültig	29,0	100	2,1	7,4	2,0	6,9	3,3	11,4	7,6	26,3	5,2	18,0	8,7	30,0
gültig	4.310,8	100	370,3	8,6	534,7	12,4	541,0	12,6	1.032,9	24,0	815,3	18,9	1.016,5	23,6
<b>CDU</b>	<b>1.360,9</b>	<b>100</b>	<b>56,6</b>	<b>4,2</b>	<b>87,8</b>	<b>6,5</b>	<b>132,6</b>	<b>9,7</b>	<b>320,0</b>	<b>23,5</b>	<b>275,4</b>	<b>20,2</b>	<b>488,6</b>	<b>35,9</b>
<b>GRÜNE</b>	<b>652,9</b>	<b>100</b>	<b>58,2</b>	<b>8,9</b>	<b>119,1</b>	<b>18,2</b>	<b>106,2</b>	<b>16,3</b>	<b>168,4</b>	<b>25,8</b>	<b>121,5</b>	<b>18,6</b>	<b>79,6</b>	<b>12,2</b>
<b>SPD</b>	<b>778,9</b>	<b>100</b>	<b>36,9</b>	<b>4,7</b>	<b>57,7</b>	<b>7,4</b>	<b>65,0</b>	<b>8,3</b>	<b>161,8</b>	<b>20,8</b>	<b>178,3</b>	<b>22,9</b>	<b>279,1</b>	<b>35,8</b>
<b>AfD</b>	<b>400,1</b>	<b>100</b>	<b>26,9</b>	<b>6,7</b>	<b>49,9</b>	<b>12,5</b>	<b>74,1</b>	<b>18,5</b>	<b>121,2</b>	<b>30,3</b>	<b>79,7</b>	<b>19,9</b>	<b>48,4</b>	<b>12,1</b>
<b>CSU</b>	-	-	-	-	-	-	-	-	-	-	-	-	-	-
<b>DIE LINKE</b>	<b>106,7</b>	<b>100</b>	<b>32,7</b>	<b>30,7</b>	<b>27,9</b>	<b>26,1</b>	<b>12,6</b>	<b>11,8</b>	<b>16,9</b>	<b>15,8</b>	<b>10,6</b>	<b>9,9</b>	<b>6,1</b>	<b>5,7</b>
<b>FDP</b>	<b>251,9</b>	<b>100</b>	<b>21,7</b>	<b>8,6</b>	<b>31,0</b>	<b>12,3</b>	<b>26,9</b>	<b>10,7</b>	<b>65,4</b>	<b>26,0</b>	<b>49,7</b>	<b>19,7</b>	<b>57,2</b>	<b>22,7</b>
<b>Sonstige</b>	<b>759,4</b>	<b>100</b>	<b>137,4</b>	<b>18,1</b>	<b>161,3</b>	<b>21,2</b>	<b>123,7</b>	<b>16,3</b>	<b>179,3</b>	<b>23,6</b>	<b>100,2</b>	<b>13,2</b>	<b>57,5</b>	<b>7,6</b>
darunter:														
<b>FREIE WÄHLER</b>	<b>26,0</b>	<b>100</b>	<b>1,6</b>	<b>6,2</b>	<b>2,8</b>	<b>10,7</b>	<b>4,7</b>	<b>18,1</b>	<b>9,3</b>	<b>35,9</b>	<b>4,5</b>	<b>17,1</b>	<b>3,1</b>	<b>11,9</b>
<b>BSW</b>	<b>196,4</b>	<b>100</b>	<b>26,8</b>	<b>13,7</b>	<b>25,0</b>	<b>12,7</b>	<b>26,2</b>	<b>13,4</b>	<b>52,3</b>	<b>26,6</b>	<b>40,6</b>	<b>20,7</b>	<b>25,5</b>	<b>13,0</b>
<b>Männer</b>														
Zusammen	4.028,7	100	360,1	8,9	518,9	12,9	538,0	13,4	996,7	24,7	787,2	19,5	827,7	20,5
ungültig	21,5	100	2,4	11,4	2,4	11,0	2,1	9,7	4,8	22,5	4,1	19,1	5,7	26,3
gültig	4.007,2	100	357,7	8,9	516,6	12,9	536,0	13,4	991,8	24,8	783,1	19,5	822,1	20,5
<b>CDU</b>	<b>1.237,6</b>	<b>100</b>	<b>65,9</b>	<b>5,3</b>	<b>90,4</b>	<b>7,3</b>	<b>132,3</b>	<b>10,7</b>	<b>316,1</b>	<b>25,5</b>	<b>261,5</b>	<b>21,1</b>	<b>371,4</b>	<b>30,0</b>
<b>GRÜNE</b>	<b>468,0</b>	<b>100</b>	<b>30,2</b>	<b>6,5</b>	<b>76,0</b>	<b>16,2</b>	<b>80,5</b>	<b>17,2</b>	<b>128,9</b>	<b>27,6</b>	<b>94,0</b>	<b>20,1</b>	<b>58,2</b>	<b>12,4</b>
<b>SPD</b>	<b>654,5</b>	<b>100</b>	<b>35,5</b>	<b>5,4</b>	<b>45,0</b>	<b>6,9</b>	<b>51,0</b>	<b>7,8</b>	<b>134,3</b>	<b>20,5</b>	<b>169,2</b>	<b>25,9</b>	<b>219,6</b>	<b>33,5</b>
<b>AfD</b>	<b>649,6</b>	<b>100</b>	<b>62,4</b>	<b>9,6</b>	<b>92,4</b>	<b>14,2</b>	<b>116,8</b>	<b>18,0</b>	<b>191,6</b>	<b>29,5</b>	<b>119,5</b>	<b>18,4</b>	<b>66,8</b>	<b>10,3</b>
<b>CSU</b>	-	-	-	-	-	-	-	-	-	-	-	-	-	-
<b>DIE LINKE</b>	<b>70,4</b>	<b>100</b>	<b>12,3</b>	<b>17,5</b>	<b>17,7</b>	<b>25,2</b>	<b>9,6</b>	<b>13,7</b>	<b>14,2</b>	<b>20,1</b>	<b>9,6</b>	<b>13,6</b>	<b>7,0</b>	<b>10,0</b>
<b>FDP</b>	<b>275,7</b>	<b>100</b>	<b>37,4</b>	<b>13,6</b>	<b>42,6</b>	<b>15,4</b>	<b>34,1</b>	<b>12,4</b>	<b>63,9</b>	<b>23,2</b>	<b>46,3</b>	<b>16,8</b>	<b>51,4</b>	<b>18,6</b>
<b>Sonstige</b>	<b>651,2</b>	<b>100</b>	<b>113,9</b>	<b>17,5</b>	<b>152,4</b>	<b>23,4</b>	<b>111,5</b>	<b>17,1</b>	<b>142,8</b>	<b>21,9</b>	<b>82,8</b>	<b>12,7</b>	<b>47,7</b>	<b>7,3</b>
darunter:														
<b>FREIE WÄHLER</b>	<b>31,4</b>	<b>100</b>	<b>2,8</b>	<b>8,9</b>	<b>4,3</b>	<b>13,8</b>	<b>5,0</b>	<b>15,9</b>	<b>9,5</b>	<b>30,1</b>	<b>6,5</b>	<b>20,6</b>	<b>3,3</b>	<b>10,7</b>
<b>BSW</b>	<b>171,0</b>	<b>100</b>	<b>19,4</b>	<b>11,4</b>	<b>21,3</b>	<b>12,4</b>	<b>23,1</b>	<b>13,5</b>	<b>43,3</b>	<b>25,3</b>	<b>36,3</b>	<b>21,3</b>	<b>27,6</b>	<b>16,1</b>



Tabelle 3: Wählerschaft der Parteien nach Geschlecht und Altersgruppen in den Ländern

Partei	Insgesamt		Davon Wählerinnen und Wähler in der Geburtsjahresgruppe											
			2000 – 2008		1990 – 1999		1980 – 1989		1965 – 1979		1955 – 1964		1954 und früher	
			entspricht Altersgruppe etwa von ... bis ... Jahren											
			16 – 24		25 – 34		35 – 44		45 – 59		60 – 69		70 und mehr	
1.000	%	1.000	%	1.000	%	1.000	%	1.000	%	1.000	%	1.000	%	
<b>Hessen</b>														
<b>Insgesamt</b>														
Insgesamt	2.805,8	100	254,5	9,1	331,2	11,8	364,7	13,0	693,7	24,7	545,2	19,4	616,5	22,0
ungültig	21,0	100	2,3	10,7	2,3	10,9	2,9	13,8	4,2	19,8	3,9	18,7	5,5	26,1
gültig	2.784,8	100	252,3	9,1	328,9	11,8	361,8	13,0	689,6	24,8	541,2	19,4	611,1	21,9
CDU	834,7	100	38,9	4,7	56,8	6,8	90,8	10,9	204,8	24,5	169,0	20,3	274,4	32,9
GRÜNE	358,7	100	27,9	7,8	49,6	13,8	56,4	15,7	100,3	28,0	77,4	21,6	47,1	13,1
SPD	455,6	100	23,6	5,2	31,5	6,9	38,2	8,4	94,6	20,8	112,3	24,6	155,4	34,1
AfD	378,9	100	31,9	8,4	46,3	12,2	62,6	16,5	115,8	30,6	74,0	19,5	48,4	12,8
CSU	-	-	-	-	-	-	-	-	-	-	-	-	-	-
DIE LINKE	70,3	100	17,9	25,5	17,0	24,1	8,1	11,5	12,3	17,5	9,0	12,8	6,1	8,6
FDP	176,0	100	21,3	12,1	24,7	14,1	21,6	12,3	41,9	23,8	29,5	16,8	37,1	21,1
Sonstige	510,6	100	90,8	17,8	103,0	20,2	84,1	16,5	120,0	23,5	70,0	13,7	42,7	8,4
darunter:														
FREIE WÄHLER	56,3	100	4,6	8,2	8,1	14,4	9,6	17,0	17,4	30,9	10,4	18,5	6,2	11,1
BSW	123,7	100	14,7	11,9	13,7	11,0	15,9	12,9	34,9	28,2	24,9	20,1	19,7	15,9
<b>Frauen</b>														
Zusammen	1.430,8	100	127,9	8,9	165,0	11,5	179,8	12,6	349,7	24,4	276,7	19,3	331,7	23,2
ungültig	11,8	100	1,2	9,8	1,2	10,1	1,8	15,3	2,6	22,2	1,9	15,8	3,2	26,8
gültig	1.419,0	100	126,7	8,9	163,8	11,5	178,0	12,5	347,1	24,5	274,9	19,4	328,5	23,1
CDU	431,4	100	17,2	4,0	27,8	6,4	45,6	10,6	102,0	23,7	86,0	19,9	152,6	35,4
GRÜNE	204,1	100	17,0	8,3	29,1	14,3	30,9	15,2	56,8	27,8	43,4	21,3	26,8	13,1
SPD	246,3	100	12,1	4,9	17,9	7,3	21,5	8,7	50,8	20,6	59,2	24,0	84,7	34,4
AfD	140,4	100	9,7	6,9	16,1	11,5	23,0	16,4	43,1	30,7	30,0	21,3	18,5	13,2
CSU	-	-	-	-	-	-	-	-	-	-	-	-	-	-
DIE LINKE	41,3	100	12,7	30,7	10,1	24,5	4,6	11,1	6,7	16,3	4,2	10,2	3,0	7,4
FDP	80,9	100	7,5	9,2	9,2	11,3	9,8	12,1	20,6	25,5	15,2	18,8	18,7	23,1
Sonstige	274,7	100	50,6	18,4	53,7	19,5	42,5	15,5	67,0	24,4	36,9	13,4	24,1	8,8
darunter:														
FREIE WÄHLER	29,5	100	2,2	7,4	4,3	14,4	5,2	17,6	8,7	29,5	5,8	19,8	3,3	11,2
BSW	66,7	100	8,1	12,2	7,7	11,5	8,1	12,1	20,2	30,4	12,6	18,9	9,9	14,9
<b>Männer</b>														
Zusammen	1.375,0	100	126,6	9,2	166,2	12,1	184,8	13,4	344,0	25,0	268,4	19,5	284,9	20,7
ungültig	9,2	100	1,1	11,9	1,1	12,0	1,1	11,8	1,5	16,7	2,1	22,4	2,3	25,2
gültig	1.365,8	100	125,5	9,2	165,1	12,1	183,8	13,5	342,5	25,1	266,4	19,5	282,6	20,7
CDU	403,3	100	21,6	5,4	29,0	7,2	45,2	11,2	102,7	25,5	83,0	20,6	121,7	30,2
GRÜNE	154,6	100	10,9	7,0	20,5	13,3	25,4	16,5	43,5	28,1	34,0	22,0	20,3	13,1
SPD	209,3	100	11,5	5,5	13,6	6,5	16,7	8,0	43,7	20,9	53,1	25,4	70,7	33,8
AfD	238,5	100	22,2	9,3	30,2	12,7	39,5	16,6	72,7	30,5	44,0	18,4	29,9	12,5
CSU	-	-	-	-	-	-	-	-	-	-	-	-	-	-
DIE LINKE	29,0	100	5,2	18,1	6,9	23,6	3,5	12,1	5,6	19,3	4,8	16,5	3,0	10,4
FDP	95,1	100	13,8	14,5	15,6	16,4	11,8	12,4	21,2	22,3	14,4	15,1	18,4	19,3
Sonstige	235,9	100	40,3	17,1	49,4	20,9	41,6	17,6	53,0	22,5	33,1	14,0	18,6	7,9
darunter:														
FREIE WÄHLER	26,8	100	2,4	9,0	3,9	14,4	4,4	16,3	8,7	32,4	4,6	17,0	2,9	10,9
BSW	57,0	100	6,5	11,4	6,0	10,5	7,8	13,7	14,6	25,7	12,3	21,6	9,8	17,1

Tabelle 3: Wählerschaft der Parteien nach Geschlecht und Altersgruppen in den Ländern

Partei	Insgesamt		Davon Wählerinnen und Wähler in der Geburtsjahresgruppe											
			2000 – 2008		1990 – 1999		1980 – 1989		1965 – 1979		1955 – 1964		1954 und früher	
			entspricht Altersgruppe etwa von ... bis ... Jahren											
			16 – 24		25 – 34		35 – 44		45 – 59		60 – 69		70 und mehr	
1.000	%	1.000	%	1.000	%	1.000	%	1.000	%	1.000	%	1.000	%	
<b>Rheinland-Pfalz</b>														
<b>Insgesamt</b>														
Insgesamt	2.054,5	100	164,4	8,0	248,0	12,1	279,9	13,6	493,3	24,0	411,8	20,0	457,0	22,2
ungültig	25,0	100	1,1	4,2	1,5	6,2	2,2	8,8	4,3	17,4	5,5	21,9	10,4	41,5
gültig	2.029,5	100	163,3	8,0	246,5	12,1	277,7	13,7	489,0	24,1	406,4	20,0	446,6	22,0
CDU	622,9	100	26,2	4,2	48,4	7,8	69,3	11,1	151,0	24,2	130,5	21,0	197,4	31,7
GRÜNE	188,0	100	17,0	9,1	29,9	15,9	31,3	16,7	46,7	24,8	40,8	21,7	22,4	11,9
SPD	354,9	100	19,5	5,5	26,8	7,6	33,7	9,5	70,7	19,9	85,6	24,1	118,6	33,4
AfD	297,7	100	26,5	8,9	41,9	14,1	53,5	18,0	87,1	29,3	56,8	19,1	32,0	10,7
CSU	-	-	-	-	-	-	-	-	-	-	-	-	-	-
DIE LINKE	35,4	100	8,6	24,4	7,2	20,3	4,8	13,7	6,4	18,1	4,9	13,8	3,5	9,8
FDP	119,8	100	11,6	9,7	14,7	12,3	13,3	11,1	27,0	22,5	24,5	20,4	28,6	23,9
Sonstige	410,8	100	53,8	13,1	77,7	18,9	71,7	17,5	100,1	24,4	63,3	15,4	44,2	10,8
darunter:														
FREIE WÄHLER	105,0	100	6,1	5,8	13,8	13,1	17,1	16,3	30,1	28,7	21,9	20,9	16,0	15,2
BSW	95,6	100	8,2	8,5	10,0	10,5	12,8	13,4	25,8	27,0	22,8	23,8	16,0	16,8
<b>Frauen</b>														
Zusammen	1.052,2	100	86,0	8,2	120,8	11,5	138,6	13,2	249,1	23,7	209,3	19,9	248,4	23,6
ungültig	13,3	100	0,4	2,8	0,6	4,9	1,0	7,7	2,4	18,4	2,5	18,9	6,3	47,3
gültig	1.038,9	100	85,6	8,2	120,2	11,6	137,6	13,2	246,6	23,7	206,8	19,9	242,1	23,3
CDU	323,2	100	12,9	4,0	22,5	7,0	35,4	11,0	74,8	23,1	67,4	20,9	110,1	34,1
GRÜNE	108,3	100	12,0	11,1	17,5	16,2	16,9	15,6	27,3	25,2	21,4	19,8	13,1	12,1
SPD	191,4	100	10,6	5,5	14,0	7,3	18,8	9,8	38,6	20,2	45,3	23,7	64,1	33,5
AfD	112,6	100	9,3	8,2	15,0	13,3	19,4	17,2	33,7	29,9	21,8	19,4	13,4	11,9
CSU	-	-	-	-	-	-	-	-	-	-	-	-	-	-
DIE LINKE	20,3	100	5,3	26,0	4,3	21,4	2,5	12,1	3,7	18,1	2,8	13,6	1,8	8,8
FDP	57,9	100	4,7	8,1	6,3	11,0	6,1	10,5	13,3	23,0	13,2	22,8	14,4	24,8
Sonstige	225,2	100	30,9	13,7	40,5	18,0	38,5	17,1	55,2	24,5	34,8	15,5	25,2	11,2
darunter:														
FREIE WÄHLER	57,3	100	3,4	5,9	8,2	14,3	9,1	15,9	15,9	27,7	11,6	20,2	9,1	16,0
BSW	50,8	100	4,5	9,0	5,7	11,3	6,8	13,3	14,2	27,9	11,6	22,9	7,9	15,6
<b>Männer</b>														
Zusammen	1.002,4	100	78,4	7,8	127,2	12,7	141,3	14,1	244,3	24,4	202,6	20,2	208,6	20,8
ungültig	11,7	100	0,7	5,8	0,9	7,6	1,2	10,0	1,9	16,2	3,0	25,3	4,1	35,0
gültig	990,6	100	77,7	7,8	126,3	12,8	140,1	14,1	242,4	24,5	199,6	20,1	204,5	20,6
CDU	299,7	100	13,3	4,4	25,8	8,6	33,9	11,3	76,2	25,4	63,1	21,1	87,3	29,1
GRÜNE	79,7	100	5,1	6,4	12,3	15,5	14,4	18,1	19,4	24,3	19,3	24,2	9,2	11,6
SPD	163,5	100	8,9	5,4	12,9	7,9	14,9	9,1	32,1	19,6	40,3	24,6	54,5	33,3
AfD	185,1	100	17,2	9,3	26,9	14,5	34,1	18,4	53,4	28,9	34,9	18,9	18,5	10,0
CSU	-	-	-	-	-	-	-	-	-	-	-	-	-	-
DIE LINKE	15,2	100	3,4	22,2	2,9	18,8	2,4	15,8	2,7	18,1	2,1	14,1	1,7	11,0
FDP	61,9	100	7,0	11,3	8,4	13,5	7,3	11,8	13,7	22,1	11,3	18,3	14,3	23,1
Sonstige	185,6	100	22,9	12,3	37,2	20,0	33,2	17,9	44,8	24,2	28,5	15,4	19,0	10,2
darunter:														
FREIE WÄHLER	47,7	100	2,7	5,7	5,5	11,6	8,0	16,8	14,2	29,8	10,3	21,6	6,9	14,4
BSW	44,8	100	3,6	8,1	4,3	9,5	6,0	13,5	11,6	26,0	11,2	24,9	8,1	18,1

Tabelle 3: Wählerschaft der Parteien nach Geschlecht und Altersgruppen in den Ländern

Partei	Insgesamt		Davon Wählerinnen und Wähler in der Geburtsjahresgruppe											
			2000 – 2008		1990 – 1999		1980 – 1989		1965 – 1979		1955 – 1964		1954 und früher	
			entspricht Altersgruppe etwa von ... bis ... Jahren											
			16 – 24		25 – 34		35 – 44		45 – 59		60 – 69		70 und mehr	
	1.000	%	1.000	%	1.000	%	1.000	%	1.000	%	1.000	%	1.000	%
<b>Baden-Württemberg</b>														
<b>Insgesamt</b>														
Insgesamt	5.202,3	100	484,5	9,3	644,5	12,4	695,8	13,4	1.270,5	24,4	1.002,4	19,3	1.104,7	21,2
ungültig	57,6	100	3,0	5,2	1,8	3,1	3,1	5,5	8,2	14,2	10,8	18,7	30,7	53,2
gültig	5.144,7	100	481,5	9,4	642,7	12,5	692,6	13,5	1.262,3	24,5	991,6	19,3	1.074,1	20,9
CDU	1.645,5	100	83,7	5,1	125,8	7,6	182,6	11,1	406,7	24,7	332,3	20,2	514,4	31,3
GRÜNE	709,7	100	60,8	8,6	103,8	14,6	117,3	16,5	187,5	26,4	140,1	19,7	100,0	14,1
SPD	596,9	100	41,3	6,9	48,7	8,2	56,5	9,5	119,4	20,0	138,9	23,3	192,0	32,2
AfD	758,0	100	64,8	8,6	92,9	12,3	127,3	16,8	231,4	30,5	148,7	19,6	92,9	12,3
CSU	-	-	-	-	-	-	-	-	-	-	-	-	-	-
DIE LINKE	98,2	100	27,0	27,5	24,4	24,8	12,8	13,0	15,3	15,6	11,9	12,2	6,8	6,9
FDP	349,9	100	38,9	11,1	50,1	14,3	42,7	12,2	76,4	21,8	66,3	19,0	75,4	21,5
Sonstige	986,6	100	164,9	16,7	197,1	20,0	153,4	15,5	225,4	22,8	153,2	15,5	92,6	9,4
darunter:														
FREIE WÄHLER	196,7	100	13,8	7,0	26,1	13,3	30,9	15,7	55,9	28,4	41,7	21,2	28,3	14,4
BSW	230,9	100	23,2	10,1	25,2	10,9	29,4	12,7	60,9	26,4	56,0	24,2	36,2	15,7
<b>Frauen</b>														
Zusammen	2.651,0	100	238,5	9,0	316,0	11,9	346,3	13,1	646,8	24,4	505,9	19,1	597,4	22,5
ungültig	27,9	100	1,2	4,2	0,8	3,0	1,6	5,6	3,9	14,0	4,8	17,1	15,7	56,1
gültig	2.623,1	100	237,4	9,0	315,2	12,0	344,8	13,1	642,9	24,5	501,1	19,1	581,8	22,2
CDU	844,1	100	38,3	4,5	61,1	7,2	92,9	11,0	202,0	23,9	165,6	19,6	284,3	33,7
GRÜNE	401,1	100	36,3	9,1	60,2	15,0	66,7	16,6	103,6	25,8	77,4	19,3	56,8	14,2
SPD	324,0	100	21,6	6,7	27,0	8,3	32,3	10,0	65,5	20,2	71,8	22,2	105,6	32,6
AfD	291,7	100	20,8	7,1	32,8	11,3	48,2	16,5	91,1	31,2	58,8	20,2	39,9	13,7
CSU	-	-	-	-	-	-	-	-	-	-	-	-	-	-
DIE LINKE	59,7	100	18,2	30,4	15,0	25,1	7,1	12,0	9,4	15,7	6,6	11,0	3,4	5,8
FDP	164,9	100	13,7	8,3	21,4	13,0	18,5	11,2	38,3	23,2	35,1	21,2	38,1	23,1
Sonstige	537,6	100	88,5	16,5	97,6	18,2	79,1	14,7	133,0	24,7	85,9	16,0	53,6	10,0
darunter:														
FREIE WÄHLER	114,5	100	7,2	6,3	14,5	12,7	17,5	15,2	34,7	30,3	23,6	20,6	17,1	14,9
BSW	128,4	100	14,2	11,0	14,1	11,0	15,3	11,9	36,3	28,3	30,0	23,4	18,5	14,4
<b>Männer</b>														
Zusammen	2.551,3	100	245,9	9,6	328,5	12,9	349,4	13,7	623,6	24,4	496,5	19,5	507,3	19,9
ungültig	29,7	100	1,8	6,2	1,0	3,3	1,6	5,3	4,3	14,4	6,0	20,3	15,0	50,5
gültig	2.521,6	100	244,1	9,7	327,6	13,0	347,9	13,8	619,3	24,6	490,4	19,4	492,3	19,5
CDU	801,3	100	45,4	5,7	64,7	8,1	89,7	11,2	204,8	25,6	166,7	20,8	230,0	28,7
GRÜNE	308,6	100	24,5	7,9	43,6	14,1	50,6	16,4	83,9	27,2	62,8	20,3	43,2	14,0
SPD	272,9	100	19,7	7,2	21,6	7,9	24,2	8,9	53,9	19,7	67,1	24,6	86,4	31,7
AfD	466,3	100	44,0	9,4	60,0	12,9	79,2	17,0	140,3	30,1	89,9	19,3	52,9	11,3
CSU	-	-	-	-	-	-	-	-	-	-	-	-	-	-
DIE LINKE	38,5	100	8,8	22,9	9,4	24,3	5,7	14,7	5,9	15,4	5,4	13,9	3,3	8,7
FDP	184,9	100	25,2	13,6	28,7	15,5	24,2	13,1	38,1	20,6	31,3	16,9	37,3	20,2
Sonstige	449,0	100	76,4	17,0	99,5	22,2	74,3	16,6	92,4	20,6	67,3	15,0	39,0	8,7
darunter:														
FREIE WÄHLER	82,2	100	6,6	8,1	11,6	14,1	13,5	16,4	21,2	25,8	18,1	22,1	11,2	13,6
BSW	102,5	100	9,0	8,8	11,1	10,8	14,1	13,8	24,5	23,9	26,0	25,4	17,7	17,3

Tabelle 3: Wählerschaft der Parteien nach Geschlecht und Altersgruppen in den Ländern

Partei	Insgesamt		Davon Wählerinnen und Wähler in der Geburtsjahresgruppe											
			2000 – 2008		1990 – 1999		1980 – 1989		1965 – 1979		1955 – 1964		1954 und früher	
			entspricht Altersgruppe etwa von ... bis ... Jahren											
			16 – 24		25 – 34		35 – 44		45 – 59		60 – 69		70 und mehr	
1.000	%	1.000	%	1.000	%	1.000	%	1.000	%	1.000	%	1.000	%	
<b>Bayern</b>														
<b>Insgesamt</b>														
Insgesamt	6.339,1	100	533,6	8,4	845,9	13,3	886,2	14,0	1.533,0	24,2	1.201,7	19,0	1.338,7	21,1
ungültig	15,1	100	0,9	6,2	1,1	7,5	1,2	7,8	3,5	23,3	3,3	22,1	5,0	33,1
gültig	6.324,0	100	532,7	8,4	844,8	13,4	885,0	14,0	1.529,5	24,2	1.198,4	19,0	1.333,7	21,1
CDU	–	–	–	–	–	–	–	–	–	–	–	–	–	–
GRÜNE	748,7	100	64,1	8,6	148,6	19,8	138,5	18,5	191,4	25,6	130,4	17,4	75,7	10,1
SPD	562,3	100	34,3	6,1	52,9	9,4	54,2	9,6	104,2	18,5	124,4	22,1	192,2	34,2
AfD	799,1	100	72,0	9,0	105,0	13,1	142,6	17,8	241,2	30,2	154,9	19,4	83,4	10,4
CSU	2.513,5	100	116,3	4,6	204,5	8,1	280,3	11,2	584,1	23,2	529,6	21,1	798,6	31,8
DIE LINKE	86,2	100	25,4	29,5	21,2	24,6	10,9	12,6	14,2	16,5	9,3	10,7	5,2	6,1
FDP	248,9	100	27,8	11,2	45,9	18,4	37,5	15,1	53,3	21,4	41,0	16,5	43,5	17,5
Sonstige	1.365,4	100	192,8	14,1	266,7	19,5	221,1	16,2	341,0	25,0	208,7	15,3	135,1	9,9
darunter:														
FREIE WÄHLER	432,4	100	36,3	8,4	66,3	15,3	64,5	14,9	125,4	29,0	82,0	19,0	58,1	13,4
BSW	239,6	100	19,4	8,1	23,1	9,6	28,4	11,9	69,3	28,9	58,8	24,5	40,7	17,0
<b>Frauen</b>														
Zusammen	3.219,9	100	269,7	8,4	422,9	13,1	439,3	13,6	766,5	23,8	604,8	18,8	716,7	22,3
ungültig	7,7	100	0,3	3,8	0,5	6,8	0,6	7,7	1,9	24,9	1,6	21,2	2,8	35,5
gültig	3.212,2	100	269,4	8,4	422,4	13,1	438,7	13,7	764,5	23,8	603,2	18,8	713,9	22,2
CDU	–	–	–	–	–	–	–	–	–	–	–	–	–	–
GRÜNE	416,0	100	39,9	9,6	87,0	20,9	77,0	18,5	102,6	24,7	69,6	16,7	39,7	9,6
SPD	301,8	100	19,0	6,3	29,0	9,6	29,8	9,9	55,8	18,5	65,7	21,8	102,5	33,9
AfD	297,9	100	23,1	7,8	36,7	12,3	53,6	18,0	90,8	30,5	59,9	20,1	33,7	11,3
CSU	1.301,4	100	51,9	4,0	99,4	7,6	140,3	10,8	294,0	22,6	272,4	20,9	443,4	34,1
DIE LINKE	53,2	100	18,9	35,5	12,4	23,4	6,1	11,5	7,9	14,8	5,5	10,3	2,4	4,5
FDP	112,2	100	10,9	9,7	17,9	16,0	16,1	14,3	25,6	22,9	20,2	18,0	21,4	19,1
Sonstige	729,7	100	105,7	14,5	139,8	19,2	115,8	15,9	187,8	25,7	109,9	15,1	70,8	9,7
darunter:														
FREIE WÄHLER	226,6	100	18,9	8,3	36,7	16,2	34,7	15,3	66,4	29,3	40,7	18,0	29,2	12,9
BSW	129,7	100	10,7	8,2	13,0	10,0	15,9	12,2	38,5	29,7	31,8	24,5	19,9	15,3
<b>Männer</b>														
Zusammen	3.119,2	100	263,9	8,5	423,0	13,6	446,9	14,3	766,5	24,6	596,9	19,1	622,0	19,9
ungültig	7,4	100	0,7	8,8	0,6	8,2	0,6	7,9	1,6	21,6	1,7	23,0	2,2	30,5
gültig	3.111,9	100	263,3	8,5	422,4	13,6	446,3	14,3	764,9	24,6	595,2	19,1	619,7	19,9
CDU	–	–	–	–	–	–	–	–	–	–	–	–	–	–
GRÜNE	332,7	100	24,1	7,3	61,5	18,5	61,5	18,5	88,8	26,7	60,8	18,3	35,9	10,8
SPD	260,5	100	15,3	5,9	23,9	9,2	24,4	9,4	48,4	18,6	58,7	22,5	89,8	34,5
AfD	501,2	100	48,9	9,7	68,3	13,6	88,9	17,7	150,4	30,0	95,0	19,0	49,7	9,9
CSU	1.212,1	100	64,4	5,3	105,0	8,7	140,0	11,6	290,1	23,9	257,3	21,2	355,2	29,3
DIE LINKE	33,0	100	6,5	19,7	8,8	26,6	4,8	14,5	6,3	19,2	3,8	11,4	2,9	8,6
FDP	136,7	100	16,9	12,4	28,0	20,4	21,4	15,6	27,6	20,2	20,8	15,2	22,0	16,1
Sonstige	635,7	100	87,1	13,7	126,9	20,0	105,3	16,6	153,2	24,1	98,8	15,5	64,3	10,1
darunter:														
FREIE WÄHLER	205,9	100	17,4	8,5	29,6	14,4	29,7	14,4	59,0	28,7	41,2	20,0	28,9	14,1
BSW	109,9	100	8,7	7,9	10,1	9,2	12,6	11,4	30,8	28,0	27,0	24,6	20,8	18,9

Tabelle 3: Wählerschaft der Parteien nach Geschlecht und Altersgruppen in den Ländern

Partei	Insgesamt		Davon Wählerinnen und Wähler in der Geburtsjahresgruppe											
			2000 – 2008		1990 – 1999		1980 – 1989		1965 – 1979		1955 – 1964		1954 und früher	
			entspricht Altersgruppe etwa von ... bis ... Jahren											
			16 – 24		25 – 34		35 – 44		45 – 59		60 – 69		70 und mehr	
1.000	%	1.000	%	1.000	%	1.000	%	1.000	%	1.000	%	1.000	%	
<b>Saarland</b>														
<b>Insgesamt</b>														
Insgesamt	512,0	100	39,2	7,6	59,5	11,6	66,1	12,9	119,0	23,2	107,5	21,0	120,8	23,6
ungültig	7,9	100	0,6	7,2	0,8	10,1	1,2	14,8	1,4	17,5	1,8	22,1	2,3	28,4
gültig	504,1	100	38,6	7,7	58,7	11,6	65,0	12,9	117,6	23,3	105,7	21,0	118,5	23,5
CDU	147,5	100	6,2	4,2	10,2	6,9	15,5	10,5	30,2	20,5	31,9	21,7	53,5	36,2
GRÜNE	33,1	100	2,5	7,6	5,8	17,4	5,1	15,4	9,4	28,6	6,7	20,3	3,6	10,8
SPD	103,2	100	5,1	4,9	8,4	8,1	9,3	9,0	20,0	19,4	26,7	25,9	33,7	32,7
AfD	79,1	100	6,6	8,4	10,7	13,6	14,1	17,8	23,9	30,3	15,1	19,1	8,6	10,8
CSU	-	-	-	-	-	-	-	-	-	-	-	-	-	-
DIE LINKE	10,1	100	2,4	23,8	2,2	21,7	1,5	15,1	1,9	18,7	1,4	13,7	0,7	7,0
FDP	23,5	100	2,4	10,3	3,5	14,7	2,9	12,5	4,9	21,0	4,5	19,1	5,3	22,4
Sonstige	107,5	100	13,3	12,4	18,0	16,7	16,5	15,3	27,2	25,3	19,4	18,0	13,2	12,3
darunter:														
FREIE WÄHLER	8,0	100	0,3	3,6	0,8	9,8	1,1	13,4	2,7	33,6	2,0	24,7	1,2	15,0
BSW	39,8	100	3,1	7,8	3,7	9,2	4,9	12,2	11,3	28,3	9,6	24,0	7,3	18,5
<b>Frauen</b>														
Zusammen	263,0	100	19,6	7,4	30,0	11,4	32,5	12,3	60,6	23,0	55,0	20,9	65,4	24,9
ungültig	4,0	100	0,4	10,1	0,4	10,0	0,6	16,0	0,7	16,9	0,9	22,4	1,0	24,6
gültig	259,0	100	19,1	7,4	29,6	11,4	31,8	12,3	59,9	23,1	54,1	20,9	64,4	24,9
CDU	77,3	100	2,8	3,6	5,3	6,9	7,4	9,5	15,3	19,8	16,4	21,2	30,2	39,0
GRÜNE	18,2	100	1,5	8,3	3,4	18,8	2,7	14,7	5,2	28,7	3,5	19,0	1,9	10,5
SPD	56,6	100	2,7	4,7	4,8	8,4	5,4	9,5	11,1	19,6	14,3	25,2	18,5	32,6
AfD	29,9	100	2,3	7,8	3,9	13,0	5,2	17,4	9,0	29,9	5,9	19,9	3,6	12,0
CSU	-	-	-	-	-	-	-	-	-	-	-	-	-	-
DIE LINKE	6,3	100	1,9	29,6	1,3	21,2	0,9	14,0	1,2	19,0	0,8	12,6	0,2	3,7
FDP	11,0	100	0,8	7,3	1,4	12,3	1,2	10,9	2,4	21,5	2,6	23,3	2,7	24,7
Sonstige	59,6	100	7,2	12,1	9,5	16,0	9,1	15,3	15,8	26,5	10,6	17,9	7,3	12,2
darunter:														
FREIE WÄHLER	4,5	100	0,1	3,0	0,4	9,3	0,6	14,5	1,5	32,9	1,1	25,7	0,6	14,5
BSW	21,4	100	1,7	7,8	1,9	9,0	2,7	12,7	6,6	31,0	4,7	21,8	3,8	17,7
<b>Männer</b>														
Zusammen	249,0	100	19,6	7,9	29,5	11,8	33,7	13,5	58,4	23,4	52,5	21,1	55,4	22,2
ungültig	3,9	100	0,2	4,1	0,4	10,2	0,5	13,4	0,7	18,1	0,8	21,8	1,3	32,3
gültig	245,1	100	19,5	7,9	29,1	11,9	33,1	13,5	57,7	23,5	51,6	21,1	54,1	22,1
CDU	70,2	100	3,5	4,9	4,9	6,9	8,2	11,6	14,9	21,2	15,5	22,1	23,3	33,2
GRÜNE	14,9	100	1,0	6,8	2,3	15,7	2,4	16,3	4,2	28,4	3,2	21,8	1,6	11,1
SPD	46,6	100	2,4	5,2	3,6	7,8	3,9	8,3	8,9	19,2	12,5	26,7	15,3	32,8
AfD	49,1	100	4,3	8,8	6,8	13,9	8,9	18,1	15,0	30,5	9,2	18,6	5,0	10,1
CSU	-	-	-	-	-	-	-	-	-	-	-	-	-	-
DIE LINKE	3,8	100	0,5	14,2	0,8	22,4	0,6	16,9	0,7	18,3	0,6	15,7	0,5	12,5
FDP	12,5	100	1,6	12,9	2,1	16,9	1,7	13,9	2,6	20,6	1,9	15,4	2,6	20,4
Sonstige	48,0	100	6,1	12,7	8,4	17,6	7,4	15,4	11,4	23,7	8,7	18,2	5,9	12,3
darunter:														
FREIE WÄHLER	3,5	100	0,2	4,4	0,4	10,4	0,4	11,9	1,2	34,5	0,8	23,4	0,5	15,5
BSW	18,3	100	1,4	7,7	1,7	9,5	2,1	11,7	4,6	25,2	4,9	26,6	3,6	19,4

Tabelle 3: Wählerschaft der Parteien nach Geschlecht und Altersgruppen in den Ländern

Partei	Insgesamt		Davon Wählerinnen und Wähler in der Geburtsjahresgruppe											
			2000 – 2008		1990 – 1999		1980 – 1989		1965 – 1979		1955 – 1964		1954 und früher	
			entspricht Altersgruppe etwa von ... bis ... Jahren											
			16 – 24		25 – 34		35 – 44		45 – 59		60 – 69		70 und mehr	
1.000	%	1.000	%	1.000	%	1.000	%	1.000	%	1.000	%	1.000	%	
<b>Berlin</b>														
<b>Insgesamt</b>														
Insgesamt	1.553,4	100	129,0	8,3	211,0	13,6	269,7	17,4	367,7	23,7	257,7	16,6	318,4	20,5
ungültig	8,3	100	0,6	7,4	0,9	10,4	1,0	12,4	1,5	18,6	1,1	13,4	3,1	37,8
gültig	1.545,1	100	128,4	8,3	210,1	13,6	268,6	17,4	366,1	23,7	256,6	16,6	315,3	20,4
CDU	271,7	100	11,1	4,1	16,2	6,0	29,8	11,0	61,9	22,8	54,4	20,0	98,2	36,2
GRÜNE	302,2	100	20,2	6,7	52,4	17,3	74,6	24,7	84,4	27,9	41,8	13,8	28,9	9,6
SPD	204,6	100	8,6	4,2	15,2	7,4	23,2	11,3	42,6	20,8	40,2	19,7	74,8	36,6
AfD	179,3	100	10,7	6,0	15,6	8,7	30,7	17,1	54,4	30,3	39,8	22,2	28,1	15,7
CSU	-	-	-	-	-	-	-	-	-	-	-	-	-	-
DIE LINKE	112,8	100	18,7	16,6	26,7	23,6	20,5	18,1	18,0	16,0	12,5	11,1	16,5	14,6
FDP	67,1	100	5,4	8,0	9,1	13,5	10,3	15,3	16,7	25,0	10,8	16,1	14,8	22,1
Sonstige	407,4	100	53,8	13,2	75,2	18,4	79,5	19,5	88,1	21,6	56,9	14,0	53,9	13,2
darunter:														
FREIE WÄHLER	7,9	100	0,9	10,8	0,9	10,9	1,5	19,5	1,9	23,7	1,6	20,6	1,1	14,5
BSW	134,1	100	8,4	6,3	11,0	8,2	14,5	10,8	31,4	23,4	30,8	23,0	38,0	28,3
<b>Frauen</b>														
Zusammen	819,3	100	68,2	8,3	111,0	13,5	137,5	16,8	187,8	22,9	131,9	16,1	182,9	22,3
ungültig	5,1	100	0,3	6,1	0,4	7,7	0,6	12,4	1,0	19,9	0,6	12,5	2,1	41,4
gültig	814,3	100	67,9	8,3	110,6	13,6	136,9	16,8	186,8	22,9	131,3	16,1	180,7	22,2
CDU	145,8	100	4,4	3,0	8,2	5,6	15,3	10,5	31,9	21,9	28,8	19,7	57,2	39,2
GRÜNE	167,4	100	11,6	6,9	30,7	18,4	40,5	24,2	44,3	26,5	22,0	13,1	18,2	10,9
SPD	114,1	100	4,5	3,9	8,0	7,0	11,9	10,5	23,1	20,2	21,6	19,0	45,0	39,4
AfD	70,8	100	3,4	4,8	5,5	7,7	12,0	17,0	21,0	29,7	16,5	23,3	12,4	17,6
CSU	-	-	-	-	-	-	-	-	-	-	-	-	-	-
DIE LINKE	67,8	100	12,5	18,4	16,9	24,9	11,7	17,3	10,3	15,2	7,1	10,5	9,3	13,7
FDP	29,6	100	1,8	6,1	3,2	10,8	4,0	13,6	7,9	26,8	4,7	15,8	8,0	26,9
Sonstige	218,9	100	29,8	13,6	38,1	17,4	41,4	18,9	48,2	22,0	30,6	14,0	30,7	14,0
darunter:														
FREIE WÄHLER	3,8	100	0,6	14,8	0,3	7,0	0,7	18,1	0,9	23,3	0,8	20,1	0,6	16,8
BSW	73,9	100	4,8	6,4	5,3	7,2	8,2	11,1	18,3	24,7	16,5	22,4	20,7	28,1
<b>Männer</b>														
Zusammen	734,1	100	60,8	8,3	100,0	13,6	132,1	18,0	179,9	24,5	125,7	17,1	135,5	18,5
ungültig	3,2	100	0,3	9,3	0,5	14,5	0,4	12,5	0,5	16,7	0,5	14,9	1,0	32,1
gültig	730,9	100	60,5	8,3	99,5	13,6	131,7	18,0	179,3	24,5	125,3	17,1	134,5	18,4
CDU	125,9	100	6,6	5,3	8,0	6,3	14,6	11,6	30,0	23,8	25,7	20,4	41,1	32,6
GRÜNE	134,9	100	8,6	6,4	21,6	16,0	34,1	25,3	40,1	29,7	19,8	14,7	10,7	8,0
SPD	90,5	100	4,2	4,6	7,2	7,9	11,2	12,4	19,5	21,5	18,6	20,6	29,8	32,9
AfD	108,5	100	7,3	6,7	10,1	9,3	18,7	17,2	33,4	30,8	23,3	21,5	15,7	14,5
CSU	-	-	-	-	-	-	-	-	-	-	-	-	-	-
DIE LINKE	45,1	100	6,2	13,8	9,8	21,7	8,8	19,4	7,7	17,1	5,4	12,1	7,2	15,9
FDP	37,6	100	3,6	9,6	5,9	15,6	6,2	16,6	8,8	23,5	6,1	16,4	6,9	18,3
Sonstige	188,5	100	24,0	12,7	37,0	19,6	38,1	20,2	39,9	21,2	26,3	13,9	23,2	12,3
darunter:														
FREIE WÄHLER	4,1	100	0,3	7,2	0,6	14,6	0,9	20,7	1,0	24,1	0,9	21,1	0,5	12,3
BSW	60,2	100	3,7	6,1	5,6	9,3	6,3	10,5	13,1	21,8	14,3	23,7	17,2	28,6

Tabelle 3: Wählerschaft der Parteien nach Geschlecht und Altersgruppen in den Ländern

Partei	Insgesamt		Davon Wählerinnen und Wähler in der Geburtsjahresgruppe											
			2000 – 2008		1990 – 1999		1980 – 1989		1965 – 1979		1955 – 1964		1954 und früher	
			entspricht Altersgruppe etwa von ... bis ... Jahren											
			16 – 24		25 – 34		35 – 44		45 – 59		60 – 69		70 und mehr	
1.000	%	1.000	%	1.000	%	1.000	%	1.000	%	1.000	%	1.000	%	
<b>Brandenburg</b>														
<b>Insgesamt</b>														
Insgesamt	1.402,8	100	109,4	7,8	104,2	7,4	215,0	15,3	353,8	25,2	302,4	21,6	318,0	22,7
ungültig	19,3	100	1,1	5,9	1,3	6,8	2,3	11,9	3,3	17,0	3,5	17,9	7,8	40,5
gültig	1.383,5	100	108,2	7,8	102,9	7,4	212,7	15,4	350,6	25,3	299,0	21,6	310,1	22,4
CDU	253,9	100	9,3	3,7	12,5	4,9	31,3	12,3	67,6	26,6	60,5	23,8	72,7	28,6
GRÜNE	82,7	100	7,2	8,7	7,9	9,6	15,9	19,2	25,1	30,4	15,8	19,2	10,7	12,9
SPD	181,7	100	7,8	4,3	6,6	3,6	15,5	8,5	35,1	19,3	44,3	24,4	72,4	39,8
AfD	380,7	100	32,0	8,4	31,7	8,3	76,9	20,2	110,3	29,0	79,1	20,8	50,7	13,3
CSU	-	-	-	-	-	-	-	-	-	-	-	-	-	-
DIE LINKE	61,5	100	8,3	13,4	5,6	9,1	6,2	10,0	11,1	18,1	11,9	19,3	18,4	30,0
FDP	44,8	100	5,8	13,0	3,5	7,8	6,9	15,4	11,9	26,6	8,7	19,5	7,9	17,7
Sonstige	378,2	100	37,9	10,0	35,0	9,3	60,0	15,9	89,5	23,7	78,6	20,8	77,3	20,4
darunter:														
FREIE WÄHLER	29,3	100	1,6	5,6	1,9	6,5	4,7	16,0	8,0	27,2	7,5	25,4	5,7	19,3
BSW	191,3	100	8,8	4,6	8,1	4,3	20,8	10,9	46,5	24,3	49,3	25,8	57,7	30,1
<b>Frauen</b>														
Zusammen	724,9	100	53,8	7,4	52,3	7,2	106,9	14,7	179,0	24,7	155,4	21,4	177,6	24,5
ungültig	11,8	100	0,6	4,8	0,9	7,6	1,2	10,4	1,7	14,8	2,1	17,8	5,2	44,5
gültig	713,2	100	53,2	7,5	51,4	7,2	105,7	14,8	177,2	24,8	153,3	21,5	172,4	24,2
CDU	132,9	100	4,1	3,1	6,3	4,8	15,6	11,7	35,4	26,7	30,4	22,9	41,0	30,9
GRÜNE	46,6	100	4,3	9,2	4,3	9,2	9,1	19,5	14,1	30,4	8,8	18,9	6,0	12,9
SPD	104,2	100	3,8	3,7	3,8	3,6	9,7	9,3	19,6	18,9	24,3	23,3	42,9	41,2
AfD	154,0	100	12,5	8,1	13,5	8,8	31,7	20,6	41,8	27,1	32,2	20,9	22,4	14,6
CSU	-	-	-	-	-	-	-	-	-	-	-	-	-	-
DIE LINKE	39,1	100	6,4	16,3	3,4	8,7	3,5	9,0	7,6	19,4	7,1	18,1	11,2	28,6
FDP	20,5	100	1,8	8,7	1,5	7,3	3,0	14,6	5,6	27,3	4,5	21,8	4,1	20,3
Sonstige	215,9	100	20,3	9,4	18,6	8,6	33,1	15,3	53,0	24,6	46,1	21,4	44,7	20,7
darunter:														
FREIE WÄHLER	16,7	100	0,7	4,2	1,0	6,2	2,8	16,8	4,8	29,0	3,9	23,6	3,4	20,1
BSW	108,9	100	5,0	4,6	4,5	4,1	12,2	11,2	27,5	25,2	28,1	25,8	31,6	29,0
<b>Männer</b>														
Zusammen	677,8	100	55,6	8,2	52,0	7,7	108,1	15,9	174,9	25,8	147,0	21,7	140,3	20,7
ungültig	7,5	100	0,6	7,5	0,4	5,7	1,1	14,1	1,5	20,3	1,4	18,2	2,6	34,3
gültig	670,3	100	55,1	8,2	51,5	7,7	107,0	16,0	173,3	25,9	145,6	21,7	137,8	20,6
CDU	121,0	100	5,2	4,3	6,2	5,1	15,7	13,0	32,1	26,5	30,1	24,9	31,7	26,2
GRÜNE	36,1	100	2,9	8,1	3,7	10,1	6,8	18,9	11,0	30,4	7,0	19,5	4,7	13,0
SPD	77,5	100	3,9	5,1	2,9	3,7	5,8	7,5	15,5	20,0	20,0	25,8	29,4	38,0
AfD	226,7	100	19,5	8,6	18,2	8,0	45,3	20,0	68,5	30,2	47,0	20,7	28,2	12,4
CSU	-	-	-	-	-	-	-	-	-	-	-	-	-	-
DIE LINKE	22,4	100	1,9	8,5	2,2	9,8	2,6	11,8	3,6	15,9	4,8	21,5	7,3	32,4
FDP	24,3	100	4,0	16,6	2,0	8,2	3,9	16,0	6,3	25,9	4,3	17,6	3,8	15,6
Sonstige	162,3	100	17,5	10,8	16,4	10,1	26,9	16,6	36,4	22,5	32,4	20,0	32,6	20,1
darunter:														
FREIE WÄHLER	12,7	100	0,9	7,3	0,9	7,0	1,9	15,0	3,1	24,8	3,5	27,8	2,3	18,3
BSW	82,4	100	3,8	4,7	3,6	4,4	8,6	10,5	19,0	23,1	21,2	25,7	26,1	31,7

Tabelle 3: Wählerschaft der Parteien nach Geschlecht und Altersgruppen in den Ländern

Partei	Insgesamt		Davon Wählerinnen und Wähler in der Geburtsjahresgruppe											
			2000 – 2008		1990 – 1999		1980 – 1989		1965 – 1979		1955 – 1964		1954 und früher	
			entspricht Altersgruppe etwa von ... bis ... Jahren											
			16 – 24		25 – 34		35 – 44		45 – 59		60 – 69		70 und mehr	
1.000	%	1.000	%	1.000	%	1.000	%	1.000	%	1.000	%	1.000	%	
<b>Mecklenburg-Vorpommern</b>														
<b>Insgesamt</b>														
Insgesamt	867,6	100	61,5	7,1	61,5	7,1	126,2	14,5	203,6	23,5	201,1	23,2	213,8	24,6
ungültig	14,0	100	0,4	3,2	0,5	3,3	1,3	9,7	1,8	12,8	3,6	25,6	6,4	45,6
gültig	853,7	100	61,1	7,2	61,1	7,2	124,8	14,6	201,8	23,6	197,5	23,1	207,4	24,3
<b>CDU</b>	<b>183,8</b>	<b>100</b>	<b>6,4</b>	<b>3,5</b>	<b>6,7</b>	<b>3,6</b>	<b>20,1</b>	<b>10,9</b>	<b>44,6</b>	<b>24,3</b>	<b>48,7</b>	<b>26,5</b>	<b>57,3</b>	<b>31,2</b>
<b>GRÜNE</b>	<b>41,0</b>	<b>100</b>	<b>4,3</b>	<b>10,4</b>	<b>5,5</b>	<b>13,5</b>	<b>10,4</b>	<b>25,4</b>	<b>10,3</b>	<b>25,2</b>	<b>6,2</b>	<b>15,0</b>	<b>4,3</b>	<b>10,5</b>
<b>SPD</b>	<b>88,0</b>	<b>100</b>	<b>3,5</b>	<b>4,0</b>	<b>4,7</b>	<b>5,3</b>	<b>8,1</b>	<b>9,2</b>	<b>15,8</b>	<b>17,9</b>	<b>19,6</b>	<b>22,3</b>	<b>36,4</b>	<b>41,3</b>
<b>AfD</b>	<b>241,9</b>	<b>100</b>	<b>19,3</b>	<b>8,0</b>	<b>18,8</b>	<b>7,8</b>	<b>45,0</b>	<b>18,6</b>	<b>69,6</b>	<b>28,8</b>	<b>55,8</b>	<b>23,1</b>	<b>33,5</b>	<b>13,8</b>
<b>CSU</b>	-	-	-	-	-	-	-	-	-	-	-	-	-	-
<b>DIE LINKE</b>	<b>41,6</b>	<b>100</b>	<b>5,1</b>	<b>12,3</b>	<b>4,0</b>	<b>9,5</b>	<b>4,1</b>	<b>9,8</b>	<b>5,7</b>	<b>13,7</b>	<b>8,4</b>	<b>20,2</b>	<b>14,3</b>	<b>34,4</b>
<b>FDP</b>	<b>22,3</b>	<b>100</b>	<b>2,4</b>	<b>10,7</b>	<b>2,3</b>	<b>10,2</b>	<b>3,2</b>	<b>14,5</b>	<b>6,0</b>	<b>26,8</b>	<b>4,4</b>	<b>19,6</b>	<b>4,1</b>	<b>18,2</b>
<b>Sonstige</b>	<b>234,9</b>	<b>100</b>	<b>20,1</b>	<b>8,6</b>	<b>19,2</b>	<b>8,2</b>	<b>33,8</b>	<b>14,4</b>	<b>49,8</b>	<b>21,2</b>	<b>54,4</b>	<b>23,2</b>	<b>57,6</b>	<b>24,5</b>
darunter:														
<b>FREIE WÄHLER</b>	<b>8,1</b>	<b>100</b>	<b>0,4</b>	<b>5,4</b>	<b>0,8</b>	<b>10,0</b>	<b>1,5</b>	<b>18,9</b>	<b>1,6</b>	<b>19,9</b>	<b>2,3</b>	<b>28,3</b>	<b>1,4</b>	<b>17,4</b>
<b>BSW</b>	<b>139,9</b>	<b>100</b>	<b>4,9</b>	<b>3,5</b>	<b>5,6</b>	<b>4,0</b>	<b>13,3</b>	<b>9,5</b>	<b>30,7</b>	<b>21,9</b>	<b>40,3</b>	<b>28,8</b>	<b>45,2</b>	<b>32,3</b>
<b>Frauen</b>														
Zusammen	454,2	100	30,8	6,8	32,2	7,1	62,6	13,8	101,0	22,2	108,0	23,8	119,6	26,3
ungültig	8,0	100	0,2	2,4	0,3	3,7	0,8	10,5	0,9	11,4	2,1	26,8	3,6	45,2
gültig	446,3	100	30,6	6,9	31,9	7,2	61,8	13,8	100,1	22,4	105,8	23,7	116,0	26,0
<b>CDU</b>	<b>101,3</b>	<b>100</b>	<b>3,2</b>	<b>3,2</b>	<b>3,4</b>	<b>3,4</b>	<b>10,5</b>	<b>10,4</b>	<b>23,0</b>	<b>22,7</b>	<b>27,1</b>	<b>26,8</b>	<b>34,0</b>	<b>33,5</b>
<b>GRÜNE</b>	<b>23,1</b>	<b>100</b>	<b>2,7</b>	<b>11,9</b>	<b>3,1</b>	<b>13,6</b>	<b>5,4</b>	<b>23,4</b>	<b>5,6</b>	<b>24,5</b>	<b>3,4</b>	<b>14,7</b>	<b>2,7</b>	<b>11,9</b>
<b>SPD</b>	<b>52,2</b>	<b>100</b>	<b>2,0</b>	<b>3,8</b>	<b>2,5</b>	<b>4,7</b>	<b>4,8</b>	<b>9,2</b>	<b>8,9</b>	<b>17,0</b>	<b>11,8</b>	<b>22,6</b>	<b>22,3</b>	<b>42,6</b>
<b>AfD</b>	<b>97,0</b>	<b>100</b>	<b>7,2</b>	<b>7,4</b>	<b>8,5</b>	<b>8,7</b>	<b>18,3</b>	<b>18,8</b>	<b>26,1</b>	<b>26,9</b>	<b>23,6</b>	<b>24,3</b>	<b>13,4</b>	<b>13,8</b>
<b>CSU</b>	-	-	-	-	-	-	-	-	-	-	-	-	-	-
<b>DIE LINKE</b>	<b>25,6</b>	<b>100</b>	<b>3,4</b>	<b>13,4</b>	<b>2,7</b>	<b>10,4</b>	<b>2,5</b>	<b>9,6</b>	<b>3,7</b>	<b>14,4</b>	<b>4,8</b>	<b>18,6</b>	<b>8,6</b>	<b>33,6</b>
<b>FDP</b>	<b>11,2</b>	<b>100</b>	<b>1,0</b>	<b>8,9</b>	<b>0,8</b>	<b>6,9</b>	<b>1,3</b>	<b>11,8</b>	<b>3,2</b>	<b>28,7</b>	<b>2,6</b>	<b>23,1</b>	<b>2,3</b>	<b>20,6</b>
<b>Sonstige</b>	<b>135,9</b>	<b>100</b>	<b>11,0</b>	<b>8,1</b>	<b>11,0</b>	<b>8,1</b>	<b>19,0</b>	<b>14,0</b>	<b>29,7</b>	<b>21,8</b>	<b>32,6</b>	<b>24,0</b>	<b>32,7</b>	<b>24,1</b>
darunter:														
<b>FREIE WÄHLER</b>	<b>5,1</b>	<b>100</b>	<b>0,2</b>	<b>4,6</b>	<b>0,6</b>	<b>11,2</b>	<b>0,9</b>	<b>17,1</b>	<b>1,1</b>	<b>20,8</b>	<b>1,2</b>	<b>24,6</b>	<b>1,1</b>	<b>21,7</b>
<b>BSW</b>	<b>80,0</b>	<b>100</b>	<b>2,9</b>	<b>3,6</b>	<b>3,4</b>	<b>4,2</b>	<b>7,6</b>	<b>9,5</b>	<b>18,5</b>	<b>23,1</b>	<b>23,6</b>	<b>29,5</b>	<b>24,1</b>	<b>30,1</b>
<b>Männer</b>														
Zusammen	413,4	100	30,7	7,4	29,3	7,1	63,5	15,4	102,6	24,8	93,1	22,5	94,2	22,8
ungültig	6,0	100	0,3	4,2	0,2	2,6	0,5	8,6	0,9	14,6	1,4	23,9	2,8	46,0
gültig	407,4	100	30,4	7,5	29,1	7,2	63,0	15,5	101,7	25,0	91,7	22,5	91,4	22,4
<b>CDU</b>	<b>82,5</b>	<b>100</b>	<b>3,1</b>	<b>3,8</b>	<b>3,3</b>	<b>4,0</b>	<b>9,6</b>	<b>11,6</b>	<b>21,6</b>	<b>26,2</b>	<b>21,6</b>	<b>26,1</b>	<b>23,3</b>	<b>28,3</b>
<b>GRÜNE</b>	<b>17,9</b>	<b>100</b>	<b>1,5</b>	<b>8,4</b>	<b>2,4</b>	<b>13,4</b>	<b>5,0</b>	<b>28,0</b>	<b>4,7</b>	<b>26,2</b>	<b>2,8</b>	<b>15,4</b>	<b>1,5</b>	<b>8,6</b>
<b>SPD</b>	<b>35,8</b>	<b>100</b>	<b>1,5</b>	<b>4,2</b>	<b>2,2</b>	<b>6,1</b>	<b>3,3</b>	<b>9,3</b>	<b>6,9</b>	<b>19,2</b>	<b>7,8</b>	<b>21,7</b>	<b>14,1</b>	<b>39,4</b>
<b>AfD</b>	<b>144,9</b>	<b>100</b>	<b>12,1</b>	<b>8,3</b>	<b>10,3</b>	<b>7,1</b>	<b>26,7</b>	<b>18,4</b>	<b>43,5</b>	<b>30,0</b>	<b>32,2</b>	<b>22,2</b>	<b>20,1</b>	<b>13,9</b>
<b>CSU</b>	-	-	-	-	-	-	-	-	-	-	-	-	-	-
<b>DIE LINKE</b>	<b>16,0</b>	<b>100</b>	<b>1,7</b>	<b>10,5</b>	<b>1,3</b>	<b>8,1</b>	<b>1,6</b>	<b>10,1</b>	<b>2,0</b>	<b>12,7</b>	<b>3,6</b>	<b>22,8</b>	<b>5,7</b>	<b>35,7</b>
<b>FDP</b>	<b>11,1</b>	<b>100</b>	<b>1,4</b>	<b>12,5</b>	<b>1,5</b>	<b>13,6</b>	<b>1,9</b>	<b>17,2</b>	<b>2,8</b>	<b>24,8</b>	<b>1,8</b>	<b>16,1</b>	<b>1,7</b>	<b>15,7</b>
<b>Sonstige</b>	<b>99,1</b>	<b>100</b>	<b>9,1</b>	<b>9,2</b>	<b>8,2</b>	<b>8,3</b>	<b>14,8</b>	<b>15,0</b>	<b>20,2</b>	<b>20,4</b>	<b>21,9</b>	<b>22,1</b>	<b>24,9</b>	<b>25,1</b>
darunter:														
<b>FREIE WÄHLER</b>	<b>3,1</b>	<b>100</b>	<b>0,2</b>	<b>6,7</b>	<b>0,2</b>	<b>8,1</b>	<b>0,7</b>	<b>22,0</b>	<b>0,6</b>	<b>18,5</b>	<b>1,1</b>	<b>34,4</b>	<b>0,3</b>	<b>10,3</b>
<b>BSW</b>	<b>59,9</b>	<b>100</b>	<b>2,0</b>	<b>3,4</b>	<b>2,3</b>	<b>3,8</b>	<b>5,7</b>	<b>9,5</b>	<b>12,2</b>	<b>20,4</b>	<b>16,6</b>	<b>27,8</b>	<b>21,1</b>	<b>35,2</b>



Tabelle 3: Wählerschaft der Parteien nach Geschlecht und Altersgruppen in den Ländern

Partei	Insgesamt		Davon Wählerinnen und Wähler in der Geburtsjahresgruppe											
			2000 – 2008		1990 – 1999		1980 – 1989		1965 – 1979		1955 – 1964		1954 und früher	
			entspricht Altersgruppe etwa von ... bis ... Jahren											
			16 – 24		25 – 34		35 – 44		45 – 59		60 – 69		70 und mehr	
1.000	%	1.000	%	1.000	%	1.000	%	1.000	%	1.000	%	1.000	%	
<b>Sachsen</b>														
<b>Insgesamt</b>														
Insgesamt	2.262,0	100	180,1	8,0	204,9	9,1	359,8	15,9	531,4	23,5	434,8	19,2	551,0	24,4
ungültig	27,1	100	1,2	4,5	1,2	4,5	2,7	10,0	3,4	12,6	4,7	17,2	13,9	51,3
gültig	2.234,9	100	178,9	8,0	203,7	9,1	357,0	16,0	528,0	23,6	430,1	19,2	537,1	24,0
CDU	488,0	100	15,9	3,3	20,1	4,1	56,0	11,5	111,6	22,9	109,9	22,5	174,5	35,8
GRÜNE	131,8	100	12,6	9,6	24,2	18,4	35,7	27,1	32,7	24,8	14,5	11,0	12,2	9,3
SPD	153,9	100	9,0	5,9	10,9	7,1	17,8	11,5	29,1	18,9	29,6	19,2	57,5	37,4
AfD	710,0	100	54,5	7,7	52,5	7,4	121,4	17,1	204,5	28,8	148,2	20,9	129,0	18,2
CSU	-	-	-	-	-	-	-	-	-	-	-	-	-	-
DIE LINKE	109,0	100	18,3	16,8	18,3	16,8	15,5	14,2	14,7	13,5	14,4	13,3	27,7	25,4
FDP	54,1	100	6,3	11,6	8,8	16,2	9,3	17,2	14,0	25,9	7,8	14,5	7,9	14,6
Sonstige	588,1	100	62,3	10,6	68,8	11,7	101,4	17,2	121,5	20,7	105,7	18,0	128,3	21,8
darunter:														
FREIE WÄHLER	54,1	100	2,3	4,2	3,6	6,6	9,4	17,5	15,2	28,1	11,8	21,8	11,8	21,9
BSW	280,8	100	14,5	5,2	13,5	4,8	29,4	10,5	63,0	22,4	67,1	23,9	93,2	33,2
<b>Frauen</b>														
Zusammen	1.159,3	100	89,1	7,7	102,9	8,9	178,9	15,4	258,4	22,3	223,9	19,3	306,1	26,4
ungültig	16,2	100	0,6	3,9	0,8	5,2	1,8	10,9	1,8	11,3	2,9	17,8	8,2	51,0
gültig	1.143,2	100	88,5	7,7	102,1	8,9	177,1	15,5	256,6	22,4	221,0	19,3	297,9	26,1
CDU	268,6	100	7,9	2,9	10,2	3,8	28,6	10,7	57,6	21,4	59,7	22,2	104,7	39,0
GRÜNE	70,1	100	7,0	10,0	13,7	19,6	19,1	27,2	16,2	23,1	7,3	10,4	6,8	9,6
SPD	84,7	100	4,8	5,7	6,0	7,0	10,2	12,1	15,2	17,9	16,5	19,4	32,0	37,8
AfD	293,2	100	19,6	6,7	22,2	7,6	51,8	17,7	81,5	27,8	60,7	20,7	57,5	19,6
CSU	-	-	-	-	-	-	-	-	-	-	-	-	-	-
DIE LINKE	67,0	100	13,9	20,7	11,4	17,0	7,9	11,7	8,6	12,9	8,8	13,1	16,4	24,5
FDP	25,4	100	2,3	8,9	2,9	11,3	4,4	17,3	7,3	28,8	4,3	16,8	4,3	17,0
Sonstige	334,1	100	33,1	9,9	35,7	10,7	55,1	16,5	70,2	21,0	63,8	19,1	76,2	22,8
darunter:														
FREIE WÄHLER	32,3	100	1,1	3,3	1,9	6,0	5,5	17,1	9,0	27,9	7,2	22,4	7,5	23,3
BSW	162,0	100	8,5	5,2	7,7	4,7	17,9	11,0	36,8	22,7	39,5	24,4	51,7	31,9
<b>Männer</b>														
Zusammen	1.102,6	100	91,0	8,3	102,0	9,2	180,9	16,4	273,0	24,8	210,9	19,1	244,9	22,2
ungültig	10,9	100	0,6	5,3	0,4	3,5	1,0	8,7	1,6	14,4	1,8	16,3	5,7	51,7
gültig	1.091,7	100	90,4	8,3	101,6	9,3	179,9	16,5	271,4	24,9	209,1	19,2	239,3	21,9
CDU	219,4	100	8,0	3,7	9,9	4,5	27,4	12,5	54,0	24,6	50,3	22,9	69,8	31,8
GRÜNE	61,8	100	5,6	9,0	10,5	17,0	16,6	26,8	16,4	26,6	7,2	11,6	5,5	8,9
SPD	69,1	100	4,2	6,1	4,9	7,1	7,5	10,9	13,9	20,1	13,1	18,9	25,5	36,9
AfD	416,8	100	34,9	8,4	30,3	7,3	69,6	16,7	123,0	29,5	87,5	21,0	71,5	17,2
CSU	-	-	-	-	-	-	-	-	-	-	-	-	-	-
DIE LINKE	42,0	100	4,5	10,6	6,9	16,5	7,6	18,2	6,1	14,5	5,7	13,5	11,3	26,8
FDP	28,7	100	4,0	13,9	5,9	20,5	4,9	17,2	6,7	23,4	3,6	12,4	3,6	12,6
Sonstige	254,0	100	29,3	11,5	33,1	13,0	46,3	18,2	51,3	20,2	41,9	16,5	52,1	20,5
darunter:														
FREIE WÄHLER	21,8	100	1,2	5,6	1,7	7,6	3,9	18,0	6,2	28,3	4,6	20,9	4,3	19,7
BSW	118,8	100	6,0	5,1	5,9	4,9	11,5	9,7	26,2	22,1	27,6	23,2	41,6	35,0

Tabelle 3: Wählerschaft der Parteien nach Geschlecht und Altersgruppen in den Ländern

Partei	Insgesamt		Davon Wählerinnen und Wähler in der Geburtsjahresgruppe											
			2000 – 2008		1990 – 1999		1980 – 1989		1965 – 1979		1955 – 1964		1954 und früher	
			entspricht Altersgruppe etwa von ... bis ... Jahren											
			16 – 24		25 – 34		35 – 44		45 – 59		60 – 69		70 und mehr	
1.000	%	1.000	%	1.000	%	1.000	%	1.000	%	1.000	%	1.000	%	
<b>Sachsen-Anhalt</b>														
<b>Insgesamt</b>														
Insgesamt	1.103,3	100	81,0	7,3	82,6	7,5	159,8	14,5	271,5	24,6	237,1	21,5	271,4	24,6
ungültig	15,8	100	0,9	5,6	0,7	4,4	1,6	10,2	3,4	21,4	3,7	23,7	5,5	34,7
gültig	1.087,6	100	80,1	7,4	81,9	7,5	158,2	14,5	268,1	24,7	233,3	21,5	265,9	24,5
CDU	247,7	100	7,8	3,1	8,4	3,4	26,5	10,7	59,4	24,0	60,4	24,4	85,2	34,4
GRÜNE	42,9	100	4,5	10,5	6,3	14,8	9,0	20,9	10,4	24,3	7,3	16,9	5,4	12,6
SPD	94,6	100	5,1	5,4	3,8	4,0	8,4	8,9	15,3	16,2	20,3	21,4	41,7	44,1
AfD	332,0	100	25,1	7,6	28,0	8,4	65,4	19,7	97,8	29,5	67,8	20,4	47,8	14,4
CSU	-	-	-	-	-	-	-	-	-	-	-	-	-	-
DIE LINKE	52,1	100	7,9	15,2	5,0	9,6	5,6	10,7	8,2	15,7	10,2	19,6	15,2	29,2
FDP	26,8	100	3,2	11,8	2,8	10,4	3,8	14,2	7,5	28,1	3,9	14,6	5,6	20,9
Sonstige	291,5	100	26,6	9,1	27,5	9,4	39,5	13,6	69,5	23,8	63,5	21,8	65,0	22,3
darunter:														
FREIE WÄHLER	16,7	100	1,1	6,5	1,1	6,5	1,8	10,7	5,1	30,3	3,9	23,3	3,8	22,6
BSW	162,8	100	7,1	4,4	7,2	4,5	16,3	10,0	38,2	23,4	44,9	27,6	49,0	30,1
<b>Frauen</b>														
Zusammen	564,0	100	40,6	7,2	41,8	7,4	77,6	13,8	133,8	23,7	120,9	21,4	149,3	26,5
ungültig	8,7	100	0,6	6,5	0,4	5,0	0,8	9,6	1,7	19,4	2,0	22,7	3,2	36,7
gültig	555,3	100	40,0	7,2	41,3	7,4	76,7	13,8	132,1	23,8	118,9	21,4	146,1	26,3
CDU	138,2	100	4,2	3,0	4,4	3,2	13,6	9,8	32,2	23,3	33,4	24,1	50,4	36,5
GRÜNE	23,6	100	3,0	12,9	3,7	15,8	4,5	18,9	5,7	24,2	3,6	15,3	3,0	12,9
SPD	52,1	100	2,8	5,3	2,0	3,8	4,6	8,8	8,6	16,5	10,2	19,6	23,9	45,9
AfD	133,8	100	9,1	6,8	12,2	9,1	26,8	20,0	38,0	28,4	27,7	20,7	20,1	15,0
CSU	-	-	-	-	-	-	-	-	-	-	-	-	-	-
DIE LINKE	29,8	100	5,5	18,5	2,5	8,5	3,1	10,3	5,0	16,8	5,3	17,8	8,4	28,1
FDP	13,1	100	1,0	7,8	1,4	10,4	1,9	14,7	3,4	26,0	2,2	17,0	3,2	24,1
Sonstige	164,6	100	14,4	8,7	15,1	9,2	22,3	13,5	39,1	23,8	36,5	22,2	37,1	22,6
darunter:														
FREIE WÄHLER	9,1	100	0,6	6,2	0,4	4,8	1,2	13,3	2,4	26,7	2,2	23,8	2,3	25,2
BSW	90,9	100	4,4	4,8	4,3	4,8	9,4	10,3	21,6	23,8	25,1	27,6	26,1	28,7
<b>Männer</b>														
Zusammen	539,4	100	40,4	7,5	40,8	7,6	82,2	15,2	137,7	25,5	116,2	21,5	122,0	22,6
ungültig	7,1	100	0,3	4,6	0,3	3,6	0,8	11,0	1,7	23,8	1,8	24,9	2,3	32,1
gültig	532,3	100	40,1	7,5	40,5	7,6	81,5	15,3	136,0	25,5	114,4	21,5	119,8	22,5
CDU	109,5	100	3,6	3,3	4,1	3,7	12,9	11,8	27,2	24,8	27,0	24,7	34,7	31,7
GRÜNE	19,2	100	1,4	7,5	2,6	13,6	4,5	23,3	4,7	24,4	3,6	18,9	2,4	12,3
SPD	42,5	100	2,4	5,5	1,8	4,2	3,8	9,0	6,7	15,8	10,0	23,6	17,8	41,9
AfD	198,2	100	16,1	8,1	15,8	8,0	38,6	19,5	59,8	30,2	40,2	20,3	27,7	14,0
CSU	-	-	-	-	-	-	-	-	-	-	-	-	-	-
DIE LINKE	22,3	100	2,4	10,6	2,5	11,0	2,5	11,4	3,2	14,3	4,9	22,0	6,8	30,7
FDP	13,7	100	2,1	15,7	1,4	10,5	1,9	13,6	4,1	30,2	1,7	12,3	2,4	17,8
Sonstige	127,0	100	12,2	9,6	12,4	9,7	17,2	13,6	30,3	23,9	27,0	21,3	27,9	22,0
darunter:														
FREIE WÄHLER	7,6	100	0,5	6,8	0,7	8,6	0,6	7,6	2,6	34,7	1,7	22,8	1,5	19,5
BSW	71,9	100	2,8	3,8	2,9	4,0	6,9	9,7	16,5	23,0	19,8	27,6	22,9	31,9

Tabelle 3: Wählerschaft der Parteien nach Geschlecht und Altersgruppen in den Ländern

Partei	Insgesamt		Davon Wählerinnen und Wähler in der Geburtsjahresgruppe											
			2000 – 2008		1990 – 1999		1980 – 1989		1965 – 1979		1955 – 1964		1954 und früher	
			entspricht Altersgruppe etwa von ... bis ... Jahren											
			16 – 24		25 – 34		35 – 44		45 – 59		60 – 69		70 und mehr	
1.000	%	1.000	%	1.000	%	1.000	%	1.000	%	1.000	%	1.000	%	
<b>Thüringen</b>														
<b>Insgesamt</b>														
Insgesamt	1.048,8	100	74,4	7,1	84,8	8,1	152,9	14,6	249,8	23,8	227,0	21,6	259,9	24,8
ungültig	7,7	100	0,5	6,2	0,2	2,0	0,6	7,3	0,9	11,8	1,6	20,6	4,0	52,0
gültig	1.041,1	100	73,9	7,1	84,6	8,1	152,4	14,6	248,9	23,9	225,4	21,7	255,9	24,6
CDU	241,3	100	9,1	3,8	10,3	4,3	29,1	12,0	53,9	22,4	56,2	23,3	82,7	34,3
GRÜNE	43,7	100	4,6	10,6	8,6	19,6	10,2	23,4	12,3	28,2	4,4	10,0	3,5	8,1
SPD	85,3	100	3,8	4,5	5,3	6,3	7,7	9,0	14,1	16,5	18,5	21,7	35,9	42,1
AfD	320,0	100	22,4	7,0	23,6	7,4	56,0	17,5	92,6	28,9	73,5	23,0	51,8	16,2
CSU	-	-	-	-	-	-	-	-	-	-	-	-	-	-
DIE LINKE	59,5	100	6,4	10,8	6,3	10,6	6,1	10,3	8,2	13,8	12,6	21,2	19,8	33,3
FDP	21,1	100	2,8	13,2	2,9	13,7	3,8	17,9	4,9	23,4	3,9	18,4	2,8	13,4
Sonstige	270,1	100	24,7	9,2	27,6	10,2	39,5	14,6	62,8	23,3	56,3	20,8	59,3	21,9
darunter:														
FREIE WÄHLER	18,9	100	1,4	7,3	1,7	8,8	3,2	17,0	5,1	27,0	4,3	22,7	3,3	17,2
BSW	156,6	100	6,5	4,2	7,7	4,9	15,9	10,2	38,3	24,4	41,5	26,5	46,7	29,8
<b>Frauen</b>														
Zusammen	532,3	100	36,4	6,8	42,1	7,9	74,3	14,0	122,0	22,9	115,4	21,7	142,1	26,7
ungültig	4,2	100	0,3	6,3	0,1	2,2	0,3	6,2	0,6	14,6	0,7	17,7	2,2	53,0
gültig	528,1	100	36,1	6,8	42,0	8,0	74,0	14,0	121,4	23,0	114,6	21,7	139,9	26,5
CDU	132,4	100	4,3	3,3	5,6	4,2	14,8	11,1	28,0	21,1	31,0	23,4	48,8	36,8
GRÜNE	23,6	100	3,1	13,1	5,1	21,8	5,4	22,9	6,5	27,5	1,7	7,2	1,8	7,5
SPD	45,4	100	2,3	5,2	2,6	5,8	4,1	9,0	7,0	15,4	10,0	21,9	19,4	42,8
AfD	129,1	100	7,7	5,9	9,1	7,1	22,7	17,6	36,8	28,5	29,7	23,0	23,1	17,9
CSU	-	-	-	-	-	-	-	-	-	-	-	-	-	-
DIE LINKE	35,0	100	4,6	13,1	3,5	10,1	3,5	10,0	4,7	13,5	6,9	19,7	11,7	33,6
FDP	10,5	100	0,9	8,3	1,5	14,4	1,9	18,2	2,6	24,5	2,0	18,9	1,6	15,7
Sonstige	152,1	100	13,2	8,7	14,5	9,6	21,7	14,3	35,8	23,6	33,3	21,9	33,5	22,0
darunter:														
FREIE WÄHLER	11,3	100	0,7	6,5	1,1	9,6	1,8	16,2	3,0	26,9	2,7	24,0	1,9	16,9
BSW	88,6	100	3,4	3,8	4,7	5,3	9,7	10,9	22,0	24,8	24,1	27,2	24,8	28,0
<b>Männer</b>														
Zusammen	516,5	100	38,0	7,4	42,6	8,3	78,6	15,2	127,8	24,7	111,7	21,6	117,8	22,8
ungültig	3,5	100	0,2	6,1	0,1	1,8	0,3	8,7	0,3	8,4	0,8	24,2	1,8	50,8
gültig	513,1	100	37,8	7,4	42,6	8,3	78,3	15,3	127,5	24,9	110,8	21,6	116,0	22,6
CDU	108,9	100	4,8	4,4	4,7	4,3	14,3	13,1	26,0	23,8	25,1	23,1	34,0	31,2
GRÜNE	20,1	100	1,6	7,8	3,4	17,0	4,8	24,0	5,9	29,1	2,7	13,3	1,8	8,8
SPD	39,9	100	1,5	3,7	2,7	6,8	3,6	9,0	7,1	17,7	8,6	21,5	16,5	41,3
AfD	191,0	100	14,8	7,7	14,5	7,6	33,4	17,5	55,8	29,2	43,8	22,9	28,7	15,1
CSU	-	-	-	-	-	-	-	-	-	-	-	-	-	-
DIE LINKE	24,5	100	1,8	7,4	2,8	11,2	2,6	10,8	3,5	14,2	5,8	23,4	8,1	32,9
FDP	10,6	100	1,9	18,0	1,4	12,9	1,9	17,6	2,4	22,3	1,9	18,0	1,2	11,2
Sonstige	118,0	100	11,5	9,7	13,1	11,1	17,7	15,0	27,0	22,9	23,0	19,4	25,8	21,9
darunter:														
FREIE WÄHLER	7,6	100	0,6	8,4	0,6	7,6	1,4	18,3	2,1	27,1	1,6	20,8	1,4	17,8
BSW	68,0	100	3,1	4,6	3,0	4,4	6,2	9,2	16,3	23,9	17,5	25,7	21,9	32,3

Tabelle 3: Wählerschaft der Parteien nach Geschlecht und Altersgruppen in den Ländern

Partei	Insgesamt		Davon Wählerinnen und Wähler in der Geburtsjahresgruppe											
			2000 – 2008		1990 – 1999		1980 – 1989		1965 – 1979		1955 – 1964		1954 und früher	
			entspricht Altersgruppe etwa von ... bis ... Jahren											
			16 – 24		25 – 34		35 – 44		45 – 59		60 – 69		70 und mehr	
1.000	%	1.000	%	1.000	%	1.000	%	1.000	%	1.000	%	1.000	%	
<b>Nachrichtlich: Früheres Bundesgebiet und Berlin-West</b>														
<b>Insgesamt</b>														
Insgesamt	32.769,8	100	2.850,1	8,7	4.138,7	12,6	4.397,8	13,4	7.967,6	24,3	6.256,4	19,1	7.159,3	21,8
ungültig	217,1	100	15,0	6,9	16,0	7,4	19,9	9,2	41,7	19,2	42,2	19,4	82,3	37,9
gültig	32.552,8	100	2.835,2	8,7	4.122,7	12,7	4.377,9	13,4	7.925,9	24,3	6.214,2	19,1	7.076,9	21,7
<b>CDU</b>	<b>7.934,8</b>	<b>100</b>	<b>370,5</b>	<b>4,7</b>	<b>564,7</b>	<b>7,1</b>	<b>837,1</b>	<b>10,5</b>	<b>1.946,0</b>	<b>24,5</b>	<b>1.605,4</b>	<b>20,2</b>	<b>2.611,2</b>	<b>32,9</b>
<b>GRÜNE</b>	<b>4.282,9</b>	<b>100</b>	<b>345,0</b>	<b>8,1</b>	<b>719,2</b>	<b>16,8</b>	<b>735,5</b>	<b>17,2</b>	<b>1.128,7</b>	<b>26,4</b>	<b>826,3</b>	<b>19,3</b>	<b>528,3</b>	<b>12,3</b>
<b>SPD</b>	<b>4.875,5</b>	<b>100</b>	<b>262,9</b>	<b>5,4</b>	<b>368,8</b>	<b>7,6</b>	<b>426,3</b>	<b>8,7</b>	<b>987,8</b>	<b>20,3</b>	<b>1.155,7</b>	<b>23,7</b>	<b>1.674,0</b>	<b>34,3</b>
<b>AfD</b>	<b>4.242,2</b>	<b>100</b>	<b>367,7</b>	<b>8,7</b>	<b>556,5</b>	<b>13,1</b>	<b>753,0</b>	<b>17,7</b>	<b>1.280,5</b>	<b>30,2</b>	<b>808,7</b>	<b>19,1</b>	<b>476,0</b>	<b>11,2</b>
<b>CSU</b>	<b>2.513,5</b>	<b>100</b>	<b>116,3</b>	<b>4,6</b>	<b>204,5</b>	<b>8,1</b>	<b>280,3</b>	<b>11,2</b>	<b>584,1</b>	<b>23,2</b>	<b>529,6</b>	<b>21,1</b>	<b>798,6</b>	<b>31,8</b>
<b>DIE LINKE</b>	<b>709,2</b>	<b>100</b>	<b>179,1</b>	<b>25,2</b>	<b>177,3</b>	<b>25,0</b>	<b>94,2</b>	<b>13,3</b>	<b>121,1</b>	<b>17,1</b>	<b>83,8</b>	<b>11,8</b>	<b>53,7</b>	<b>7,6</b>
<b>FDP</b>	<b>1.870,7</b>	<b>100</b>	<b>209,3</b>	<b>11,2</b>	<b>269,7</b>	<b>14,4</b>	<b>231,5</b>	<b>12,4</b>	<b>432,4</b>	<b>23,1</b>	<b>336,9</b>	<b>18,0</b>	<b>391,0</b>	<b>20,9</b>
<b>Sonstige</b>	<b>6.123,8</b>	<b>100</b>	<b>984,4</b>	<b>16,1</b>	<b>1.262,0</b>	<b>20,6</b>	<b>1.020,1</b>	<b>16,7</b>	<b>1.445,4</b>	<b>23,6</b>	<b>867,9</b>	<b>14,2</b>	<b>544,1</b>	<b>8,9</b>
darunter:														
<b>FREIE WÄHLER</b>	<b>931,5</b>	<b>100</b>	<b>70,7</b>	<b>7,6</b>	<b>132,8</b>	<b>14,3</b>	<b>144,7</b>	<b>15,5</b>	<b>276,8</b>	<b>29,7</b>	<b>183,2</b>	<b>19,7</b>	<b>123,2</b>	<b>13,2</b>
<b>BSW</b>	<b>1.440,7</b>	<b>100</b>	<b>148,1</b>	<b>10,3</b>	<b>164,0</b>	<b>11,4</b>	<b>189,0</b>	<b>13,1</b>	<b>388,2</b>	<b>26,9</b>	<b>321,1</b>	<b>22,3</b>	<b>230,3</b>	<b>16,0</b>
<b>Frauen</b>														
<b>Zusammen</b>	<b>16.845,0</b>	<b>100</b>	<b>1.435,5</b>	<b>8,5</b>	<b>2.077,9</b>	<b>12,3</b>	<b>2.206,3</b>	<b>13,1</b>	<b>4.047,8</b>	<b>24,0</b>	<b>3.181,5</b>	<b>18,9</b>	<b>3.895,9</b>	<b>23,1</b>
ungültig	115,7	100	6,7	5,8	7,4	6,4	11,4	9,8	23,5	20,3	21,2	18,3	45,6	39,4
gültig	16.729,2	100	1.428,8	8,5	2.070,5	12,4	2.195,0	13,1	4.024,3	24,1	3.160,3	18,9	3.850,4	23,0
<b>CDU</b>	<b>4.117,5</b>	<b>100</b>	<b>168,5</b>	<b>4,1</b>	<b>274,6</b>	<b>6,7</b>	<b>424,4</b>	<b>10,3</b>	<b>972,7</b>	<b>23,6</b>	<b>817,9</b>	<b>19,9</b>	<b>1.459,4</b>	<b>35,4</b>
<b>GRÜNE</b>	<b>2.450,2</b>	<b>100</b>	<b>215,8</b>	<b>8,8</b>	<b>428,9</b>	<b>17,5</b>	<b>415,6</b>	<b>17,0</b>	<b>632,5</b>	<b>25,8</b>	<b>458,4</b>	<b>18,7</b>	<b>298,8</b>	<b>12,2</b>
<b>SPD</b>	<b>2.648,9</b>	<b>100</b>	<b>138,3</b>	<b>5,2</b>	<b>204,2</b>	<b>7,7</b>	<b>241,0</b>	<b>9,1</b>	<b>539,8</b>	<b>20,4</b>	<b>601,1</b>	<b>22,7</b>	<b>924,6</b>	<b>34,9</b>
<b>AfD</b>	<b>1.604,0</b>	<b>100</b>	<b>114,8</b>	<b>7,2</b>	<b>194,7</b>	<b>12,1</b>	<b>285,0</b>	<b>17,8</b>	<b>490,9</b>	<b>30,6</b>	<b>320,7</b>	<b>20,0</b>	<b>197,9</b>	<b>12,3</b>
<b>CSU</b>	<b>1.301,4</b>	<b>100</b>	<b>51,9</b>	<b>4,0</b>	<b>99,4</b>	<b>7,6</b>	<b>140,3</b>	<b>10,8</b>	<b>294,0</b>	<b>22,6</b>	<b>272,4</b>	<b>20,9</b>	<b>443,4</b>	<b>34,1</b>
<b>DIE LINKE</b>	<b>428,3</b>	<b>100</b>	<b>125,7</b>	<b>29,3</b>	<b>108,2</b>	<b>25,3</b>	<b>53,9</b>	<b>12,6</b>	<b>68,9</b>	<b>16,1</b>	<b>45,6</b>	<b>10,6</b>	<b>26,1</b>	<b>6,1</b>
<b>FDP</b>	<b>876,0</b>	<b>100</b>	<b>76,1</b>	<b>8,7</b>	<b>110,0</b>	<b>12,6</b>	<b>101,4</b>	<b>11,6</b>	<b>215,1</b>	<b>24,5</b>	<b>173,5</b>	<b>19,8</b>	<b>200,0</b>	<b>22,8</b>
<b>Sonstige</b>	<b>3.302,9</b>	<b>100</b>	<b>537,7</b>	<b>16,3</b>	<b>650,6</b>	<b>19,7</b>	<b>533,3</b>	<b>16,1</b>	<b>810,3</b>	<b>24,5</b>	<b>470,7</b>	<b>14,3</b>	<b>300,1</b>	<b>9,1</b>
darunter:														
<b>FREIE WÄHLER</b>	<b>494,6</b>	<b>100</b>	<b>35,7</b>	<b>7,2</b>	<b>70,9</b>	<b>14,3</b>	<b>78,0</b>	<b>15,8</b>	<b>149,4</b>	<b>30,2</b>	<b>94,4</b>	<b>19,1</b>	<b>66,2</b>	<b>13,4</b>
<b>BSW</b>	<b>778,2</b>	<b>100</b>	<b>84,7</b>	<b>10,9</b>	<b>89,0</b>	<b>11,4</b>	<b>101,5</b>	<b>13,0</b>	<b>219,7</b>	<b>28,2</b>	<b>169,1</b>	<b>21,7</b>	<b>114,3</b>	<b>14,7</b>
<b>Männer</b>														
<b>Zusammen</b>	<b>15.924,9</b>	<b>100</b>	<b>1.414,6</b>	<b>8,9</b>	<b>2.060,7</b>	<b>12,9</b>	<b>2.191,5</b>	<b>13,8</b>	<b>3.919,8</b>	<b>24,6</b>	<b>3.074,9</b>	<b>19,3</b>	<b>3.263,3</b>	<b>20,5</b>
ungültig	101,3	100	8,3	8,2	8,6	8,4	8,6	8,5	18,2	17,9	21,0	20,7	36,8	36,3
gültig	15.823,6	100	1.406,3	8,9	2.052,2	13,0	2.182,9	13,8	3.901,7	24,7	3.054,0	19,3	3.226,5	20,4
<b>CDU</b>	<b>3.817,3</b>	<b>100</b>	<b>202,0</b>	<b>5,3</b>	<b>290,1</b>	<b>7,6</b>	<b>412,6</b>	<b>10,8</b>	<b>973,3</b>	<b>25,5</b>	<b>787,6</b>	<b>20,6</b>	<b>1.151,8</b>	<b>30,2</b>
<b>GRÜNE</b>	<b>1.832,7</b>	<b>100</b>	<b>129,1</b>	<b>7,0</b>	<b>290,3</b>	<b>15,8</b>	<b>319,8</b>	<b>17,5</b>	<b>496,1</b>	<b>27,1</b>	<b>367,9</b>	<b>20,1</b>	<b>229,4</b>	<b>12,5</b>
<b>SPD</b>	<b>2.226,6</b>	<b>100</b>	<b>124,7</b>	<b>5,6</b>	<b>164,7</b>	<b>7,4</b>	<b>185,2</b>	<b>8,3</b>	<b>448,0</b>	<b>20,1</b>	<b>554,7</b>	<b>24,9</b>	<b>749,4</b>	<b>33,7</b>
<b>AfD</b>	<b>2.638,2</b>	<b>100</b>	<b>252,9</b>	<b>9,6</b>	<b>361,8</b>	<b>13,7</b>	<b>468,0</b>	<b>17,7</b>	<b>789,5</b>	<b>29,9</b>	<b>487,9</b>	<b>18,5</b>	<b>278,1</b>	<b>10,5</b>
<b>CSU</b>	<b>1.212,1</b>	<b>100</b>	<b>64,4</b>	<b>5,3</b>	<b>105,0</b>	<b>8,7</b>	<b>140,0</b>	<b>11,6</b>	<b>290,1</b>	<b>23,9</b>	<b>257,3</b>	<b>21,2</b>	<b>355,2</b>	<b>29,3</b>
<b>DIE LINKE</b>	<b>280,9</b>	<b>100</b>	<b>53,4</b>	<b>19,0</b>	<b>69,1</b>	<b>24,6</b>	<b>40,3</b>	<b>14,4</b>	<b>52,3</b>	<b>18,6</b>	<b>38,2</b>	<b>13,6</b>	<b>27,6</b>	<b>9,8</b>
<b>FDP</b>	<b>994,7</b>	<b>100</b>	<b>133,2</b>	<b>13,4</b>	<b>159,8</b>	<b>16,1</b>	<b>130,0</b>	<b>13,1</b>	<b>217,3</b>	<b>21,8</b>	<b>163,4</b>	<b>16,4</b>	<b>191,0</b>	<b>19,2</b>
<b>Sonstige</b>	<b>2.821,0</b>	<b>100</b>	<b>446,7</b>	<b>15,8</b>	<b>611,4</b>	<b>21,7</b>	<b>486,8</b>	<b>17,3</b>	<b>635,0</b>	<b>22,5</b>	<b>397,2</b>	<b>14,1</b>	<b>244,0</b>	<b>8,6</b>
darunter:														
<b>FREIE WÄHLER</b>	<b>436,9</b>	<b>100</b>	<b>35,0</b>	<b>8,0</b>	<b>61,9</b>	<b>14,2</b>	<b>66,7</b>	<b>15,3</b>	<b>127,4</b>	<b>29,2</b>	<b>88,9</b>	<b>20,3</b>	<b>57,0</b>	<b>13,1</b>
<b>BSW</b>	<b>662,5</b>	<b>100</b>	<b>63,4</b>	<b>9,6</b>	<b>74,9</b>	<b>11,3</b>	<b>87,6</b>	<b>13,2</b>	<b>168,5</b>	<b>25,4</b>	<b>152,0</b>	<b>22,9</b>	<b>116,0</b>	<b>17,5</b>

Tabelle 3: Wählerschaft der Parteien nach Geschlecht und Altersgruppen in den Ländern

Partei	Insgesamt		Davon Wählerinnen und Wähler in der Geburtsjahresgruppe											
			2000 – 2008		1990 – 1999		1980 – 1989		1965 – 1979		1955 – 1964		1954 und früher	
			entspricht Altersgruppe etwa von ... bis ... Jahren											
			16 – 24		25 – 34		35 – 44		45 – 59		60 – 69		70 und mehr	
1.000	%	1.000	%	1.000	%	1.000	%	1.000	%	1.000	%	1.000	%	
<b>Nachrichtlich: Neue Länder und Berlin-Ost</b>														
<b>Insgesamt</b>														
Insgesamt	7.345,1	100	561,4	7,6	625,5	8,5	1.144,6	15,6	1.779,7	24,2	1.503,4	20,5	1.730,5	23,6
ungültig	87,4	100	4,5	5,1	4,2	4,8	8,9	10,2	13,5	15,4	17,5	20,0	38,9	44,5
gültig	7.257,7	100	556,9	7,7	621,3	8,6	1.135,8	15,6	1.766,2	24,3	1.486,0	20,5	1.691,6	23,3
CDU	1.500,8	100	51,8	3,5	63,8	4,3	176,8	11,8	360,0	24,0	353,4	23,6	495,0	33,0
GRÜNE	455,3	100	41,3	9,1	73,4	16,1	114,7	25,2	127,9	28,1	57,0	12,5	41,1	9,0
SPD	676,0	100	32,3	4,8	36,7	5,4	67,9	10,0	126,6	18,7	144,7	21,4	267,9	39,6
AfD	2.083,6	100	159,5	7,7	162,4	7,8	383,2	18,4	605,2	29,0	445,6	21,4	327,7	15,7
CSU	-	-	-	-	-	-	-	-	-	-	-	-	-	-
DIE LINKE	382,4	100	55,0	14,4	50,4	13,2	47,6	12,5	57,2	15,0	64,2	16,8	108,0	28,2
FDP	190,6	100	22,1	11,6	24,3	12,7	32,0	16,8	50,7	26,6	31,3	16,4	30,2	15,9
Sonstige	1.969,0	100	194,9	9,9	210,3	10,7	313,7	15,9	438,6	22,3	389,7	19,8	421,7	21,4
darunter:														
FREIE WÄHLER	131,0	100	7,3	5,6	9,4	7,2	21,6	16,5	35,8	27,3	30,4	23,2	26,4	20,1
BSW	1.015,7	100	45,7	4,5	46,9	4,6	103,3	10,2	236,1	23,2	263,3	25,9	320,4	31,5
<b>Frauen</b>														
Zusammen	3.777,2	100	279,5	7,4	316,6	8,4	566,1	15,0	879,1	23,3	775,8	20,5	960,0	25,4
ungültig	50,8	100	2,3	4,5	2,7	5,3	5,1	10,1	7,3	14,4	10,1	19,9	23,3	45,8
gültig	3.726,4	100	277,2	7,4	313,9	8,4	561,0	15,1	871,8	23,4	765,7	20,5	936,8	25,1
CDU	817,8	100	24,9	3,0	32,8	4,0	89,7	11,0	188,0	23,0	191,1	23,4	291,2	35,6
GRÜNE	248,5	100	24,9	10,0	42,5	17,1	61,4	24,7	67,0	27,0	29,1	11,7	23,6	9,5
SPD	378,7	100	17,5	4,6	19,3	5,1	38,9	10,3	68,2	18,0	79,6	21,0	155,2	41,0
AfD	846,4	100	58,0	6,9	68,4	8,1	158,5	18,7	235,8	27,9	182,6	21,6	143,1	16,9
CSU	-	-	-	-	-	-	-	-	-	-	-	-	-	-
DIE LINKE	231,8	100	40,1	17,3	30,4	13,1	26,1	11,3	35,0	15,1	36,8	15,9	63,4	27,3
FDP	89,6	100	7,6	8,4	9,4	10,5	14,6	16,3	24,7	27,5	16,7	18,6	16,6	18,6
Sonstige	1.113,6	100	104,2	9,4	111,1	10,0	171,7	15,4	253,1	22,7	229,8	20,6	243,7	21,9
darunter:														
FREIE WÄHLER	76,2	100	3,6	4,8	5,1	6,7	12,6	16,6	20,8	27,2	17,6	23,1	16,4	21,6
BSW	577,6	100	26,0	4,5	26,8	4,6	61,3	10,6	137,8	23,9	151,8	26,3	173,9	30,1
<b>Männer</b>														
Zusammen	3.567,9	100	281,8	7,9	308,9	8,7	578,5	16,2	900,6	25,2	727,7	20,4	770,4	21,6
ungültig	36,6	100	2,2	5,9	1,5	4,1	3,8	10,3	6,2	16,8	7,4	20,1	15,6	42,8
gültig	3.531,3	100	279,7	7,9	307,4	8,7	574,7	16,3	894,4	25,3	720,3	20,4	754,8	21,4
CDU	683,0	100	26,9	3,9	31,0	4,5	87,1	12,8	171,9	25,2	162,3	23,8	203,7	29,8
GRÜNE	206,8	100	16,3	7,9	30,9	14,9	53,3	25,8	60,9	29,5	27,9	13,5	17,5	8,4
SPD	297,3	100	14,8	5,0	17,4	5,9	28,9	9,7	58,4	19,6	65,1	21,9	112,7	37,9
AfD	1.237,3	100	101,4	8,2	94,0	7,6	224,7	18,2	369,5	29,9	263,1	21,3	184,7	14,9
CSU	-	-	-	-	-	-	-	-	-	-	-	-	-	-
DIE LINKE	150,5	100	14,9	9,9	20,0	13,3	21,5	14,3	22,2	14,7	27,3	18,2	44,6	29,6
FDP	101,0	100	14,6	14,4	14,8	14,7	17,3	17,2	26,0	25,8	14,6	14,5	13,6	13,5
Sonstige	855,4	100	90,7	10,6	99,3	11,6	141,9	16,6	185,5	21,7	160,0	18,7	178,0	20,8
darunter:														
FREIE WÄHLER	54,8	100	3,7	6,7	4,3	7,9	9,0	16,4	15,1	27,5	12,8	23,4	9,9	18,1
BSW	438,2	100	19,7	4,5	20,1	4,6	42,1	9,6	98,2	22,4	111,5	25,5	146,5	33,4

**Tabelle 4: Art der ungültigen Stimmen nach Geschlecht in den Ländern**

Art der ungültigen Stimmabgabe	Ungültige Stimmen insgesamt		Art der ungültigen Stimme					
			Stimmzettel leer oder durchgestrichen		Stimmzettel mehrere Kreuze		sonstige Ursachen	
	1.000	%	1.000	%	1.000	%	1.000	%
<b>Insgesamt</b>								
<b>Deutschland</b>	<b>304,5</b>	<b>0,8</b>	<b>151,4</b>	<b>49,7</b>	<b>107,5</b>	<b>35,3</b>	<b>45,5</b>	<b>14,9</b>
Schleswig-Holstein	8,7	0,6	3,7	42,6	4,4	51,0	0,6	6,4
Hamburg	7,1	0,8	3,7	51,2	1,3	18,6	2,2	30,1
Niedersachsen	18,0	0,5	7,3	40,6	7,7	42,7	3,0	16,7
Bremen	1,3	0,5	0,4	31,9	0,6	44,7	0,3	23,4
Nordrhein-Westfalen	50,5	0,6	18,6	36,8	25,3	50,0	6,7	13,2
Hessen	21,0	0,7	8,4	40,2	10,4	49,3	2,2	10,5
Rheinland-Pfalz	25,0	1,2	12,3	49,0	5,8	23,1	7,0	27,8
Baden-Württemberg	57,6	1,1	31,4	54,5	11,2	19,5	15,0	26,0
Bayern	15,1	0,2	11,3	75,0	2,3	15,5	1,4	9,5
Saarland	7,9	1,6	5,0	63,5	2,3	29,2	0,6	7,4
Berlin	8,3	0,5	3,3	39,2	4,9	59,3	0,1	1,4
Brandenburg	19,3	1,4	10,5	54,4	7,8	40,6	1,0	5,0
Mecklenburg-Vorpommern	14,0	1,6	8,6	61,2	4,2	30,3	1,2	8,5
Sachsen	27,1	1,2	15,2	56,1	8,7	32,1	3,2	11,8
Sachsen-Anhalt	15,8	1,4	7,7	48,8	7,0	44,5	1,0	6,6
Thüringen	7,7	0,7	4,1	53,1	3,5	45,3	0,1	1,6
nachrichtlich:								
Früheres Bundesgebiet und Berlin-West	217,1	0,7	104,0	47,9	74,0	34,1	39,0	18,0
Neue Länder und Berlin-Ost	87,4	1,2	47,4	54,2	33,5	38,3	6,5	7,4
<b>Frauen</b>								
<b>Deutschland</b>	<b>165,9</b>	<b>0,8</b>	<b>82,5</b>	<b>49,7</b>	<b>61,4</b>	<b>37,0</b>	<b>22,1</b>	<b>13,3</b>
Schleswig-Holstein	4,3	0,6	1,6	37,2	2,6	58,8	0,2	4,0
Hamburg	3,8	0,8	1,9	50,8	0,8	21,3	1,1	27,9
Niedersachsen	9,7	0,5	3,9	40,5	4,4	44,7	1,4	14,8
Bremen	0,7	0,5	0,3	36,8	0,3	43,0	0,1	20,2
Nordrhein-Westfalen	28,8	0,7	10,7	37,3	14,9	51,7	3,2	11,0
Hessen	11,7	0,8	4,9	41,6	6,0	50,9	0,9	7,4
Rheinland-Pfalz	13,8	1,3	7,1	51,2	3,3	24,0	3,4	24,8
Baden-Württemberg	28,2	1,1	15,8	56,1	5,8	20,5	6,6	23,4
Bayern	7,8	0,2	5,6	71,3	1,2	15,2	1,1	13,5
Saarland	4,1	1,6	2,6	64,0	1,1	27,2	0,4	8,8
Berlin	4,9	0,6	1,7	33,9	3,2	64,7	0,1	1,4
Brandenburg	11,4	1,6	6,1	53,2	4,9	42,7	0,5	4,1
Mecklenburg-Vorpommern	7,8	1,7	5,0	63,9	2,2	27,7	0,6	8,3
Sachsen	15,9	1,4	8,8	55,4	5,1	31,8	2,0	12,8
Sachsen-Anhalt	8,7	1,5	4,2	48,7	3,9	44,9	0,6	6,5
Thüringen	4,1	0,8	2,2	53,0	1,9	45,9	0,0	1,1
nachrichtlich:								
Früheres Bundesgebiet und Berlin-West	116,0	0,7	55,5	47,9	42,1	36,3	18,4	15,8
Neue Länder und Berlin-Ost	50,0	1,3	26,9	53,9	19,3	38,5	3,8	7,5

**Tabelle 4: Art der ungültigen Stimmen nach Geschlecht in den Ländern**

Art der ungültigen Stimmabgabe	Ungültige Stimmen insgesamt		Art der ungültigen Stimme					
			Stimmzettel leer oder durchgestrichen		Stimmzettel mehrere Kreuze		sonstige Ursachen	
	1.000	%	1.000	%	1.000	%	1.000	%
<b>Männer</b>								
<b>Deutschland</b>	<b>138,5</b>	<b>0,7</b>	<b>69,0</b>	<b>49,8</b>	<b>46,2</b>	<b>33,3</b>	<b>23,4</b>	<b>16,9</b>
Schleswig-Holstein	4,3	0,6	2,1	47,9	1,9	43,2	0,4	8,9
Hamburg	3,3	0,8	1,7	51,8	0,5	15,5	1,1	32,7
Niedersachsen	8,3	0,4	3,4	40,8	3,3	40,3	1,6	19,0
Bremen	0,6	0,5	0,2	26,0	0,3	46,8	0,2	27,2
Nordrhein-Westfalen	21,7	0,5	7,8	36,0	10,4	47,9	3,5	16,1
Hessen	9,3	0,7	3,6	38,3	4,4	47,3	1,3	14,4
Rheinland-Pfalz	11,2	1,1	5,2	46,4	2,5	22,0	3,5	31,6
Baden-Württemberg	29,4	1,2	15,5	53,0	5,4	18,5	8,4	28,6
Bayern	7,3	0,2	5,8	78,9	1,2	15,8	0,4	5,2
Saarland	3,8	1,5	2,4	62,9	1,2	31,3	0,2	5,8
Berlin	3,4	0,5	1,6	47,0	1,7	51,5	0,1	1,6
Brandenburg	7,8	1,2	4,4	56,2	2,9	37,5	0,5	6,3
Mecklenburg-Vorpommern	6,2	1,5	3,6	57,8	2,1	33,6	0,5	8,6
Sachsen	11,2	1,0	6,4	57,2	3,6	32,5	1,2	10,4
Sachsen-Anhalt	7,1	1,3	3,5	49,0	3,1	44,1	0,5	6,9
Thüringen	3,6	0,7	1,9	53,2	1,6	44,7	0,1	2,1
nachrichtlich:								
Früheres Bundesgebiet und Berlin-West	101,1	0,6	48,5	48,0	31,9	31,6	20,6	20,4
Neue Länder und Berlin-Ost	37,4	1,0	20,5	54,6	14,2	38,0	2,8	7,3

## Schaubilder



Schaubild 1  
**Wahlberechtigte nach Altersgruppen und Geschlecht in Millionen**



Schaubild 2  
**Wahlberechtigte in den Ländern nach Geschlecht in Millionen**



Schaubild 3  
**Entwicklung der Wahlbeteiligung nach Altersgruppen  
 bei der Europawahl 2024 gegenüber 2019**

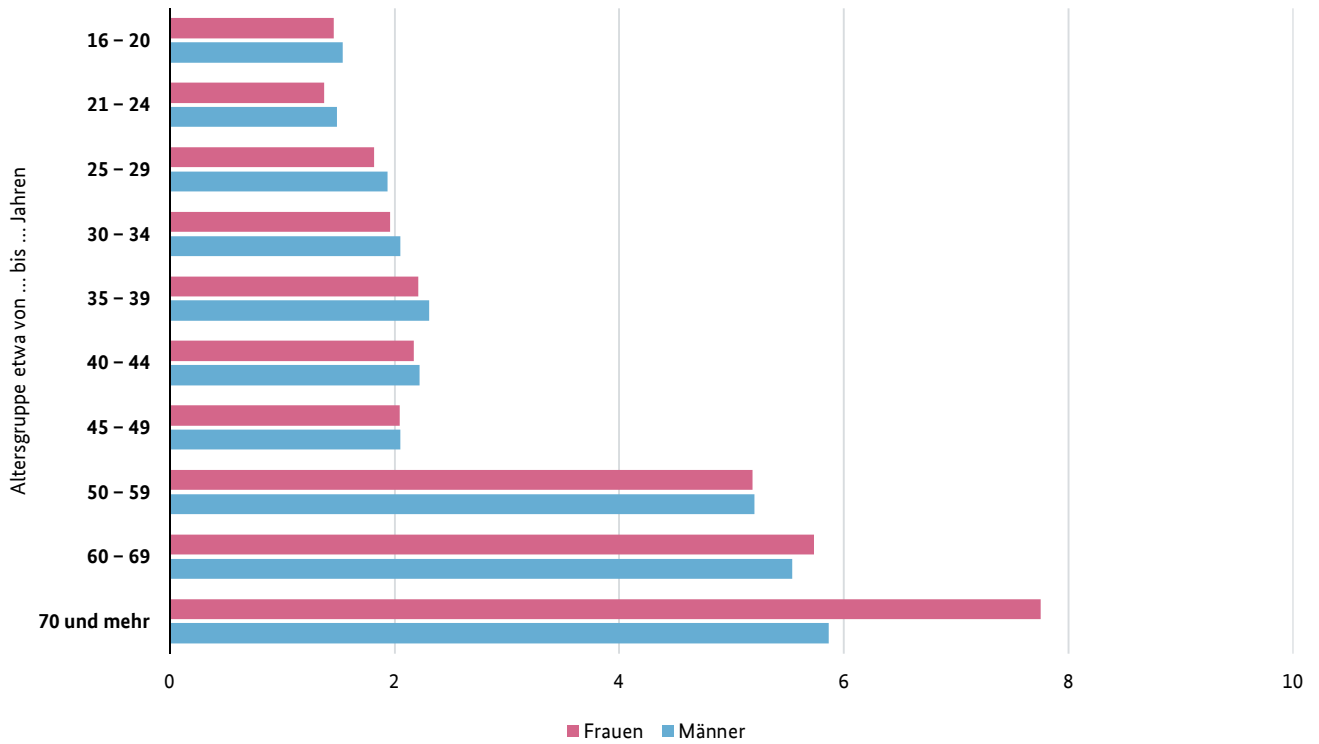

Schaubild 4  
**Abweichung der Wahlbeteiligung von der durchschnittlichen Wahlbeteiligung nach  
 Altersgruppen und Geschlecht**

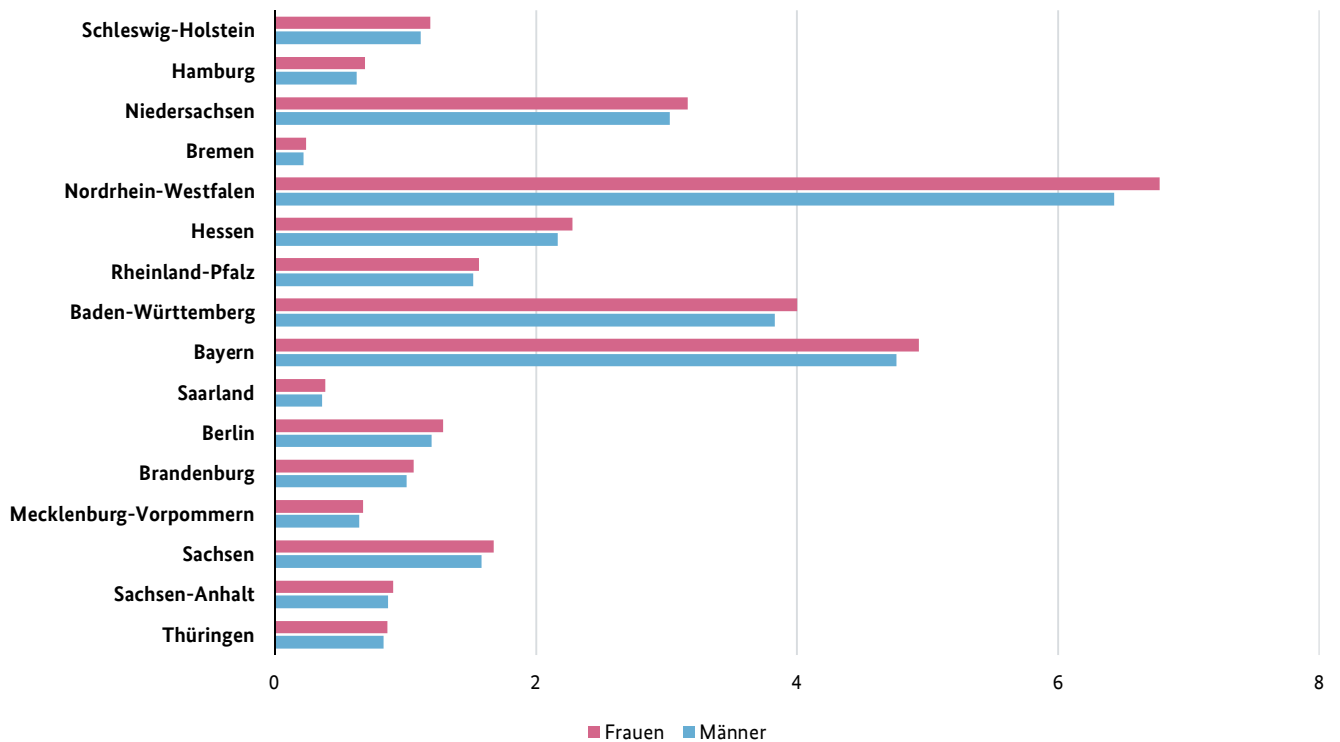

Schaubild 5  
**Wahlbeteiligung nach Altersgruppen bei Europawahlen seit 1979**

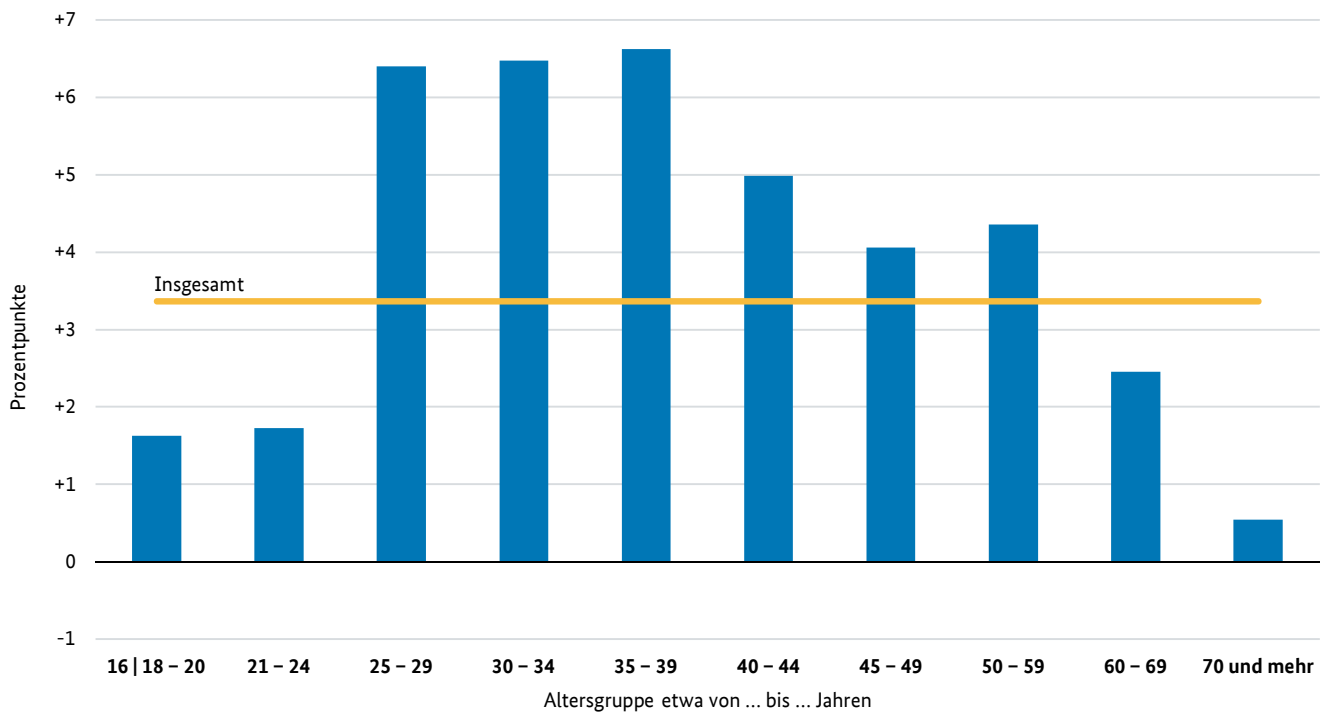

1 1979 – 2019: 18 – 20 Jahre, 2024: 16 – 20 Jahre.

Schaubild 6  
**Abgabe der Stimmen nach Geschlecht**

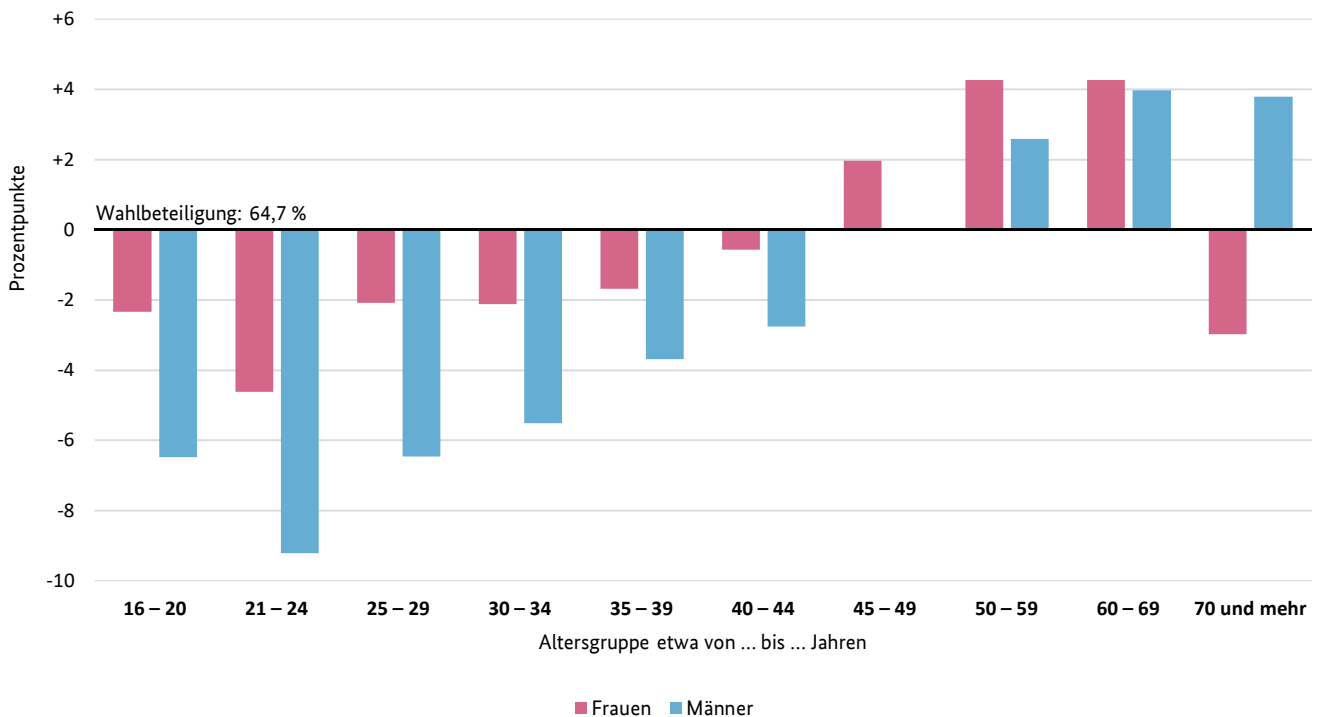
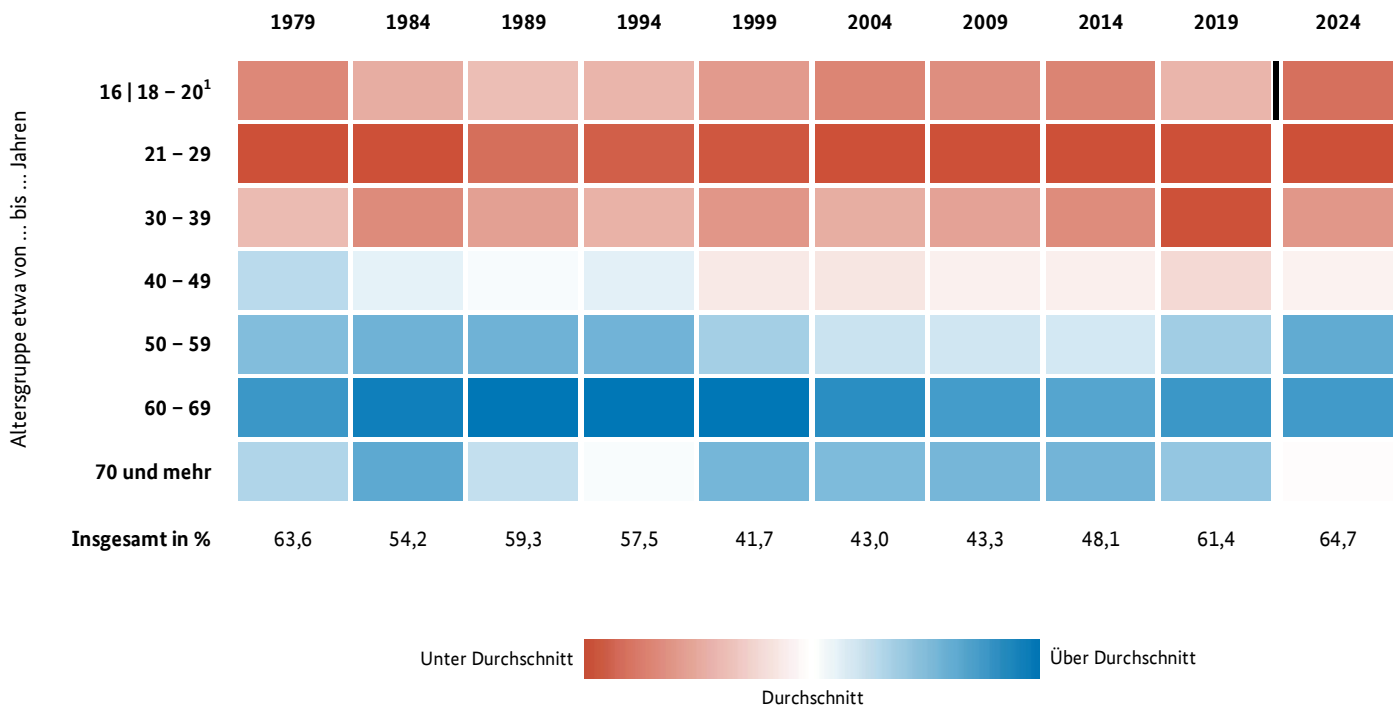

Schaubild 7  
**Entwicklung der Stimmenanteile nach Geschlecht  
 bei der Europawahl 2024 gegenüber 2019**



Schaubild 8  
Abgabe der Stimmen nach Altersgruppen

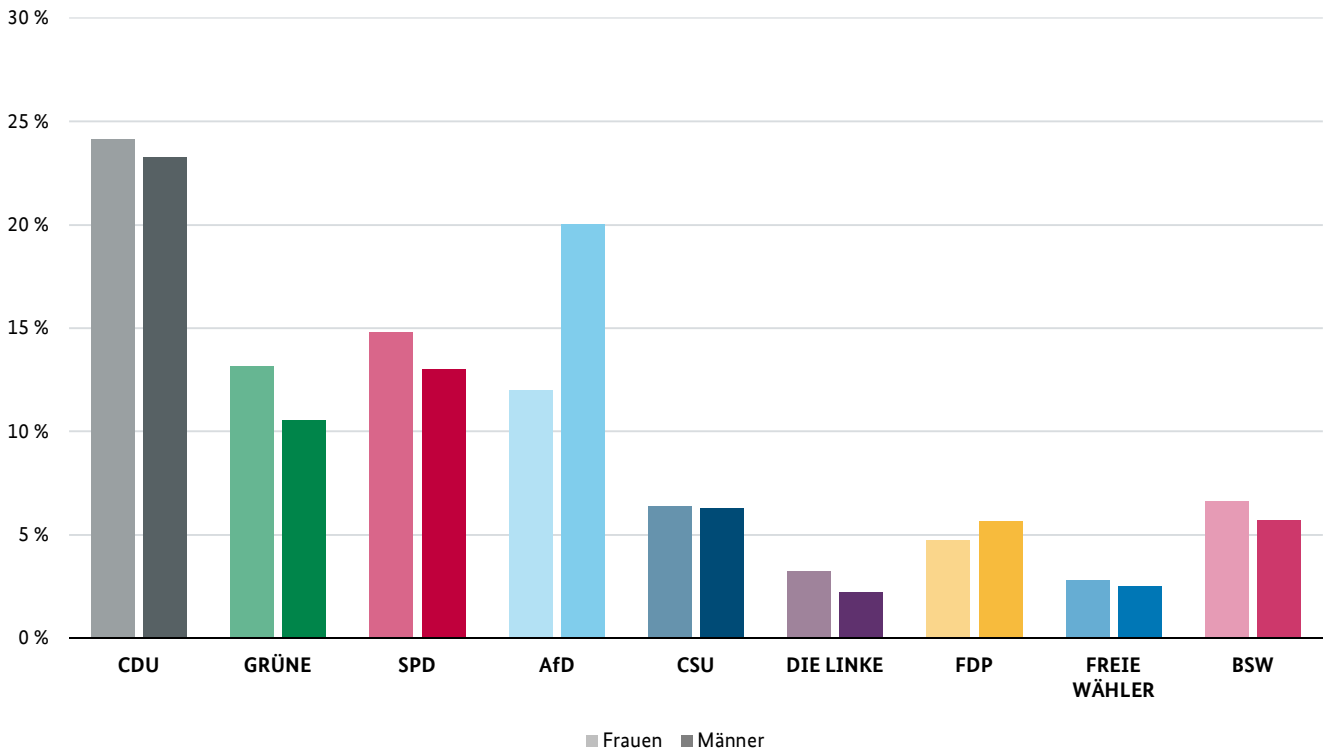

Schaubild 9  
 Entwicklung der Stimmenanteile nach Altersgruppen  
 bei der Europawahl 2024 gegenüber 2019

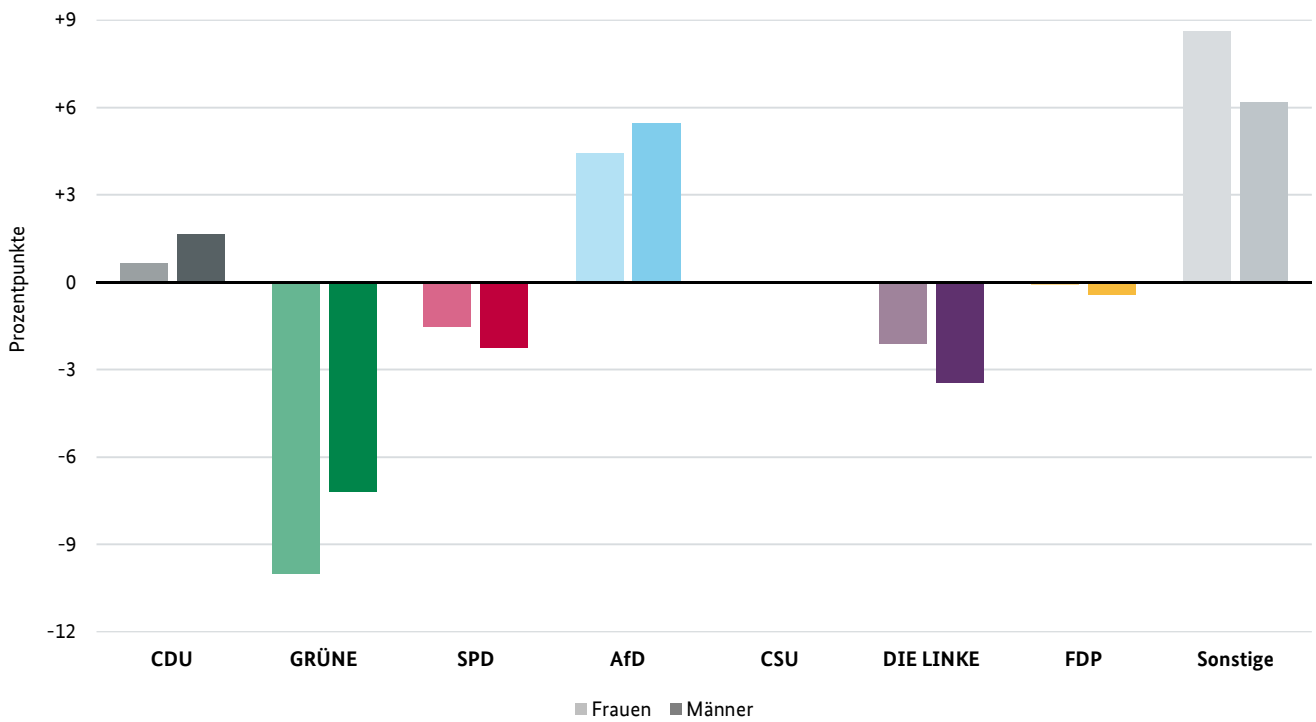

Schaubild 10

### Abgabe der Stimmen nach Geschlecht und Altersgruppen

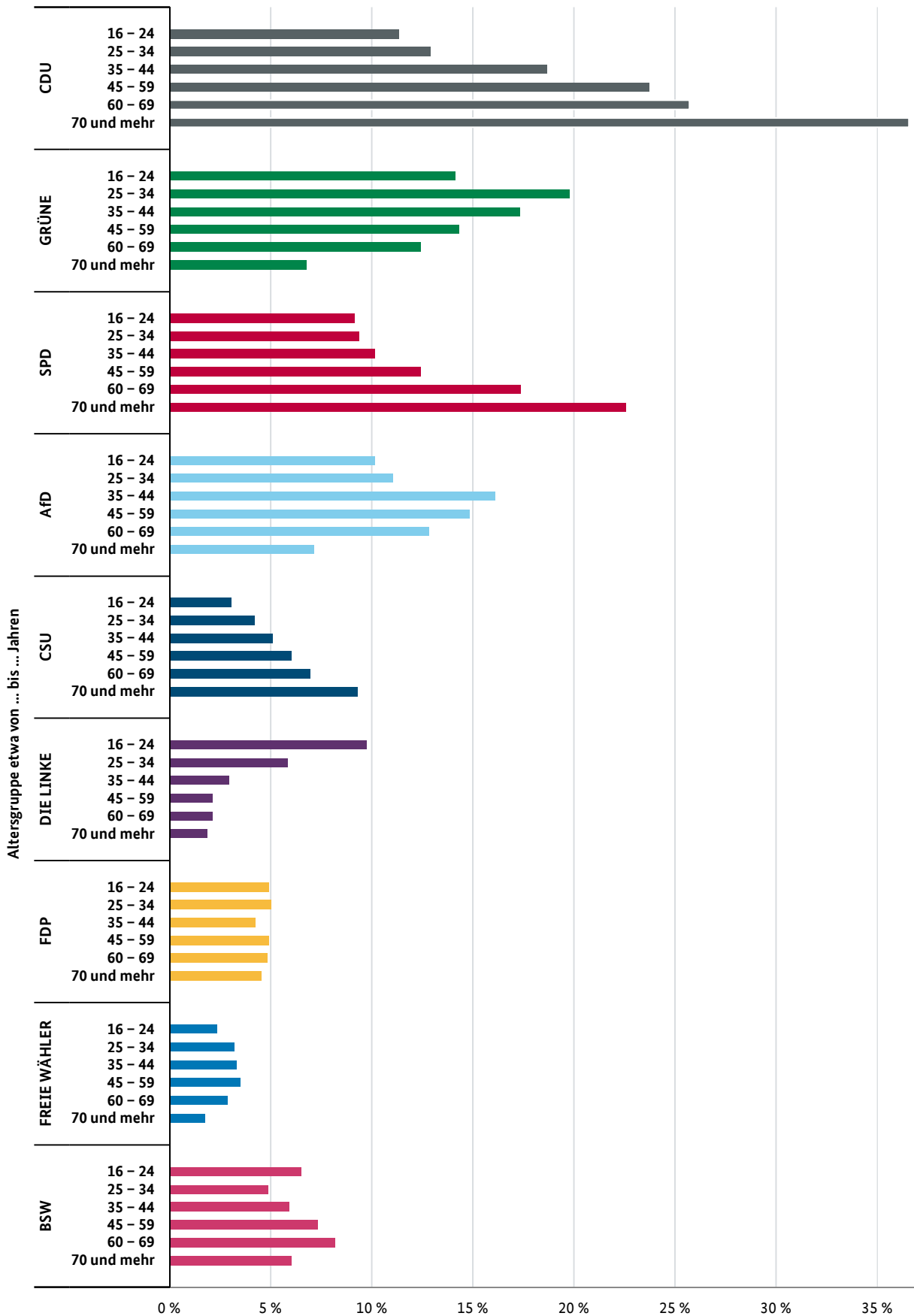
– Je intensiver die Farbe in einer Partei, desto höher ihr Stimmenanteil in der entsprechenden Gruppe –

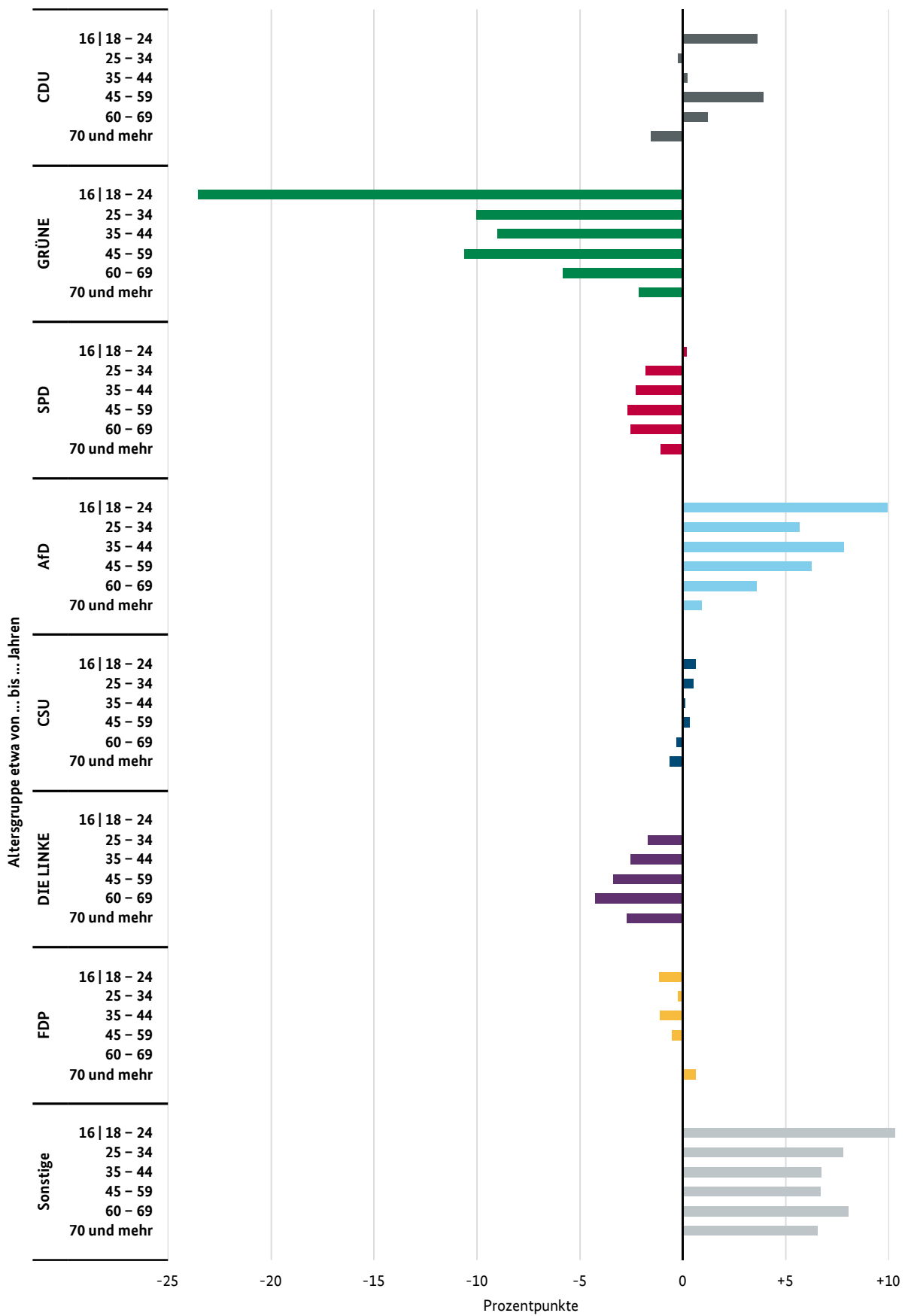

Schaubild 11  
**Höchste und niedrigste Stimmenanteile der Parteien nach Geschlecht und Altersgruppen**



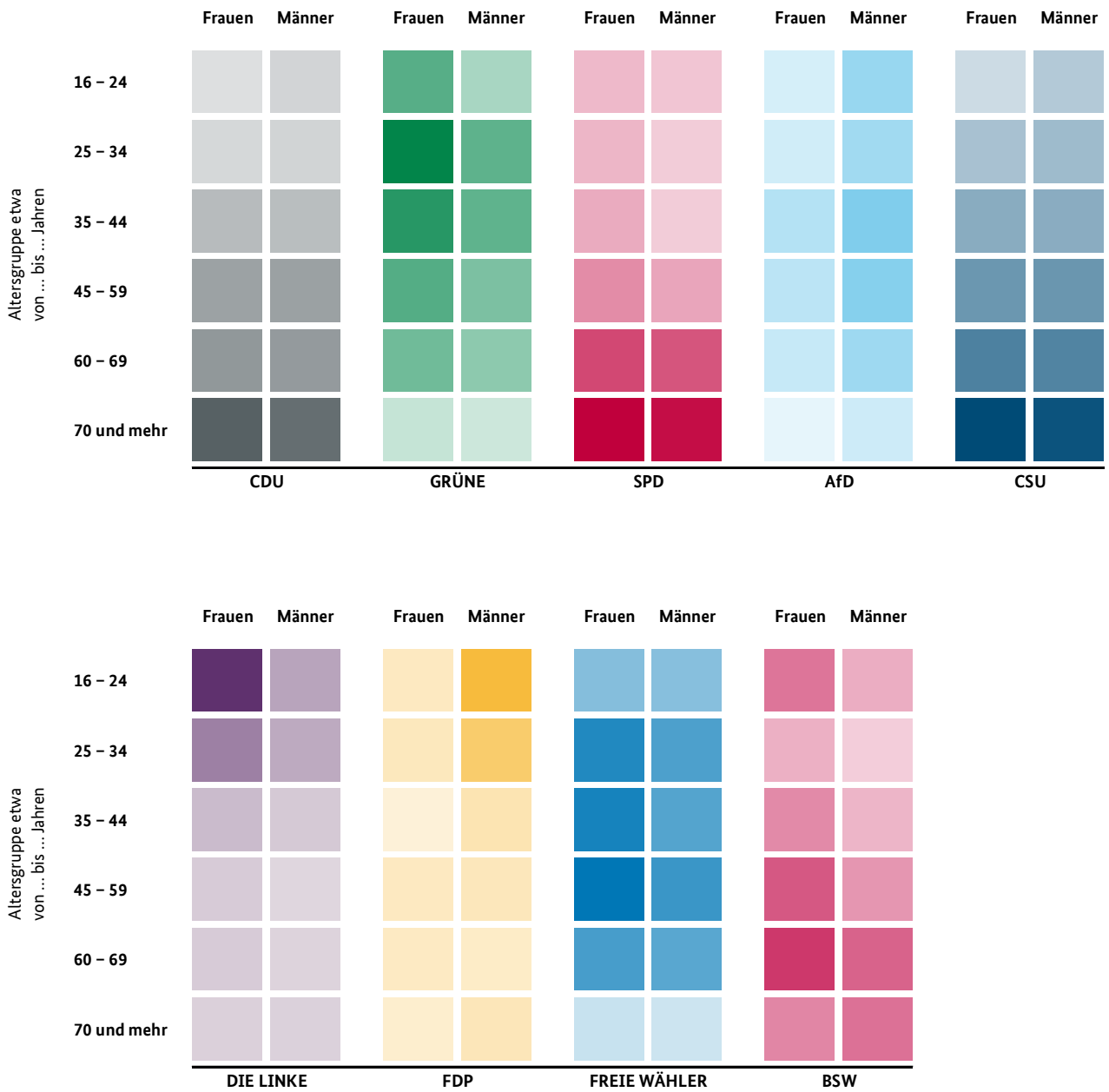

Schaubild 12

Abgabe der Stimmen im früheren Bundesgebiet und in den neuen Ländern nach Geschlecht

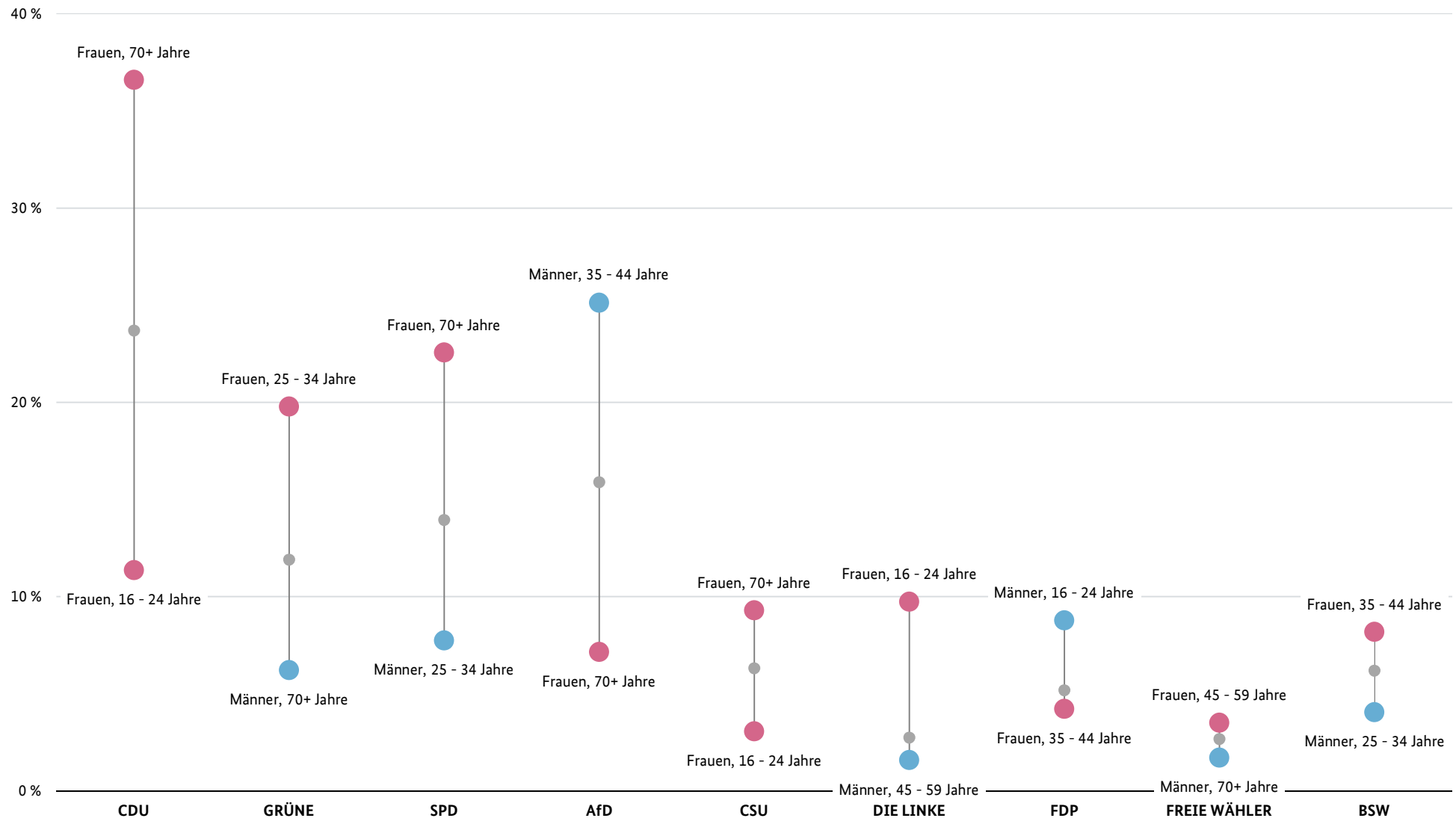

Schaubild 13

Alterstruktur der Wahlberechtigten und der Wählerinnen und Wähler nach Parteien

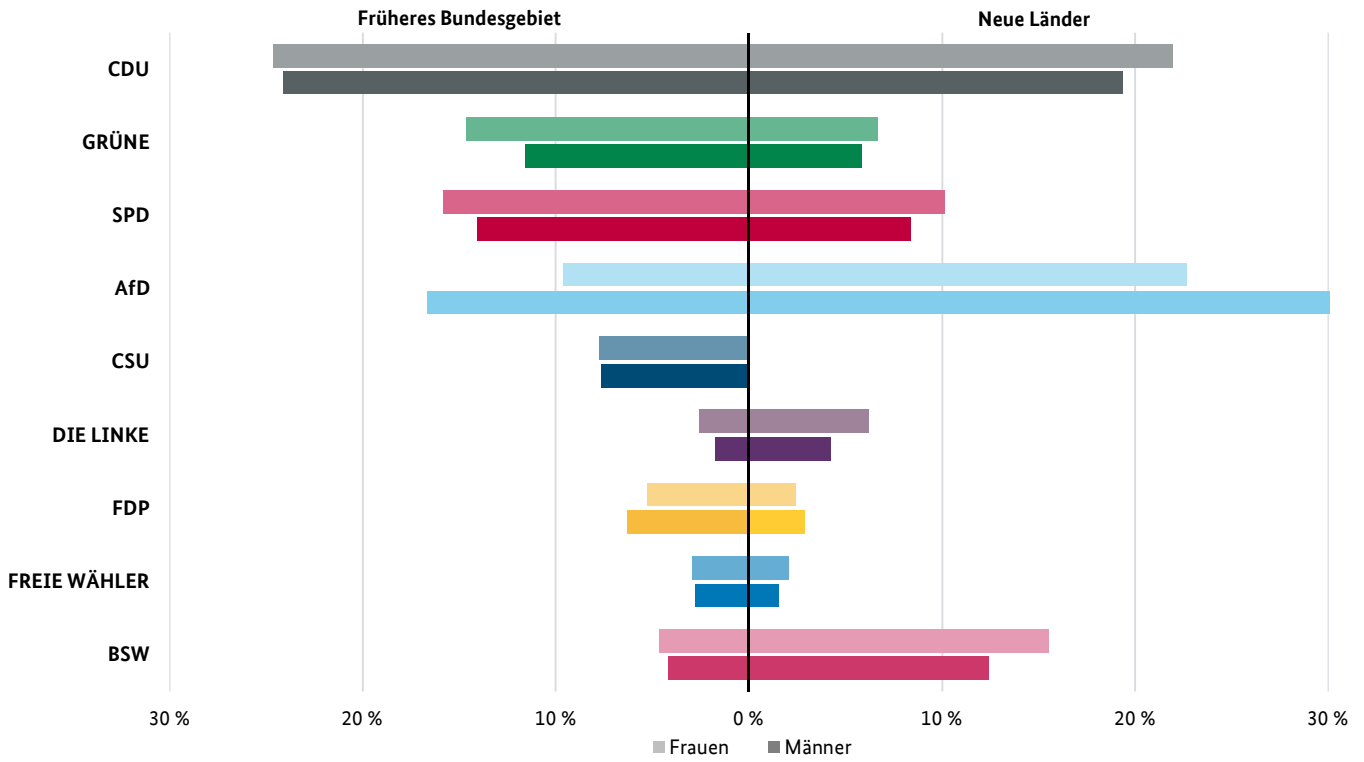

Schaubild 14

Entwicklung der Altersstruktur der Wählerinnen und Wähler nach Parteien bei der Europawahl 2024 gegenüber 2019



Schaubild 15  
**Anteil der ungültigen Stimmen nach Geschlecht und Altersgruppen**



Schaubild 16  
**Art der ungültig abgegebenen Stimmen**

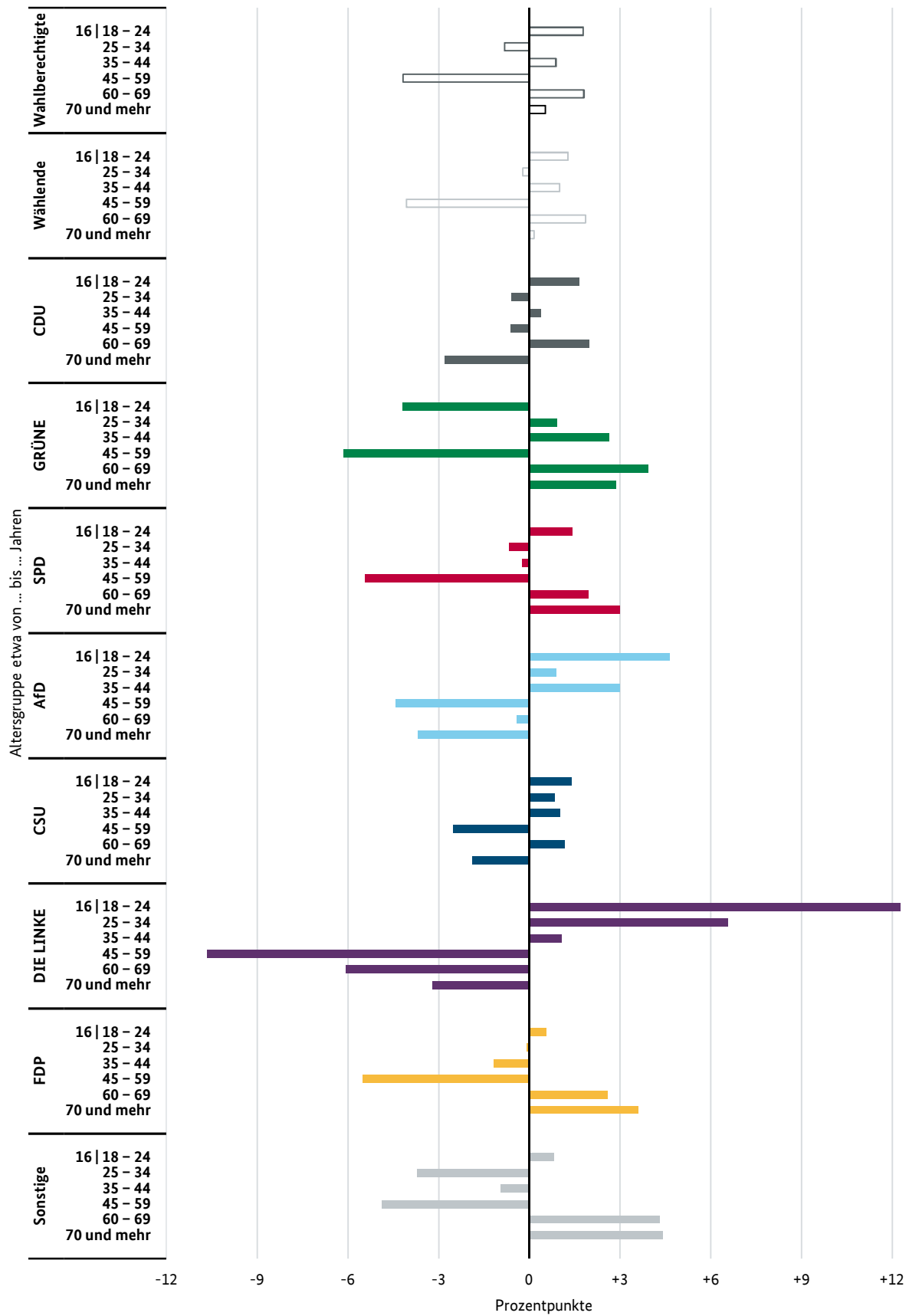

# Allgemeine und methodische Hinweise zur repräsentativen Wahlstatistik der 10. Wahl zum Europäischen Parlament (Europawahl 2024)

## 1 Allgemeines

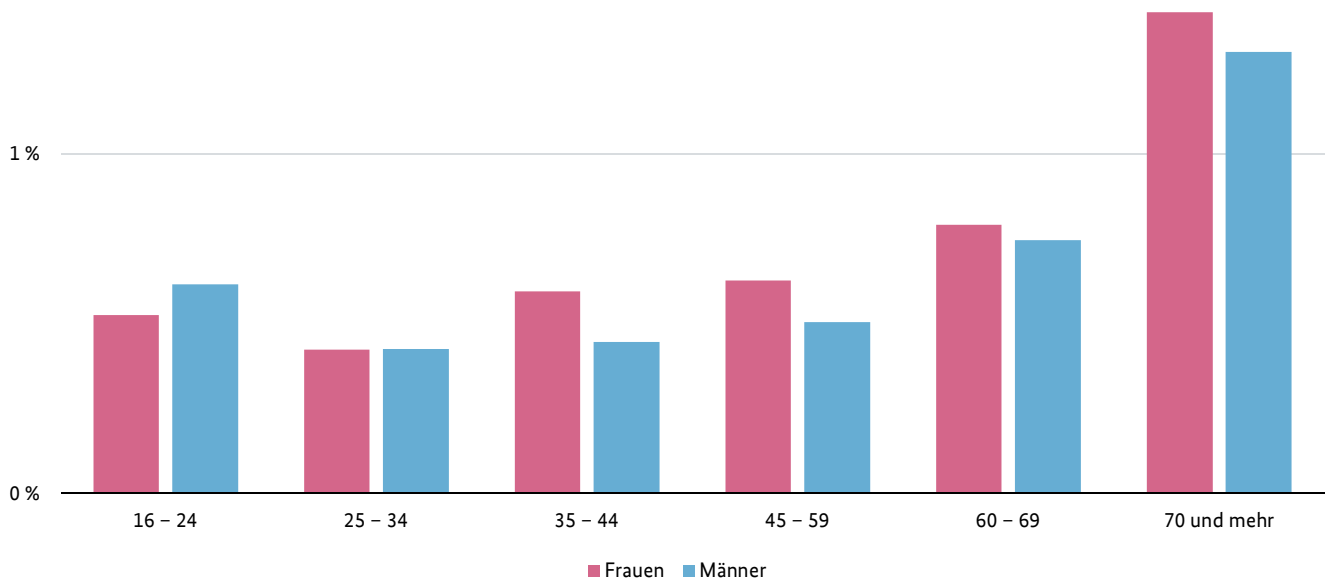
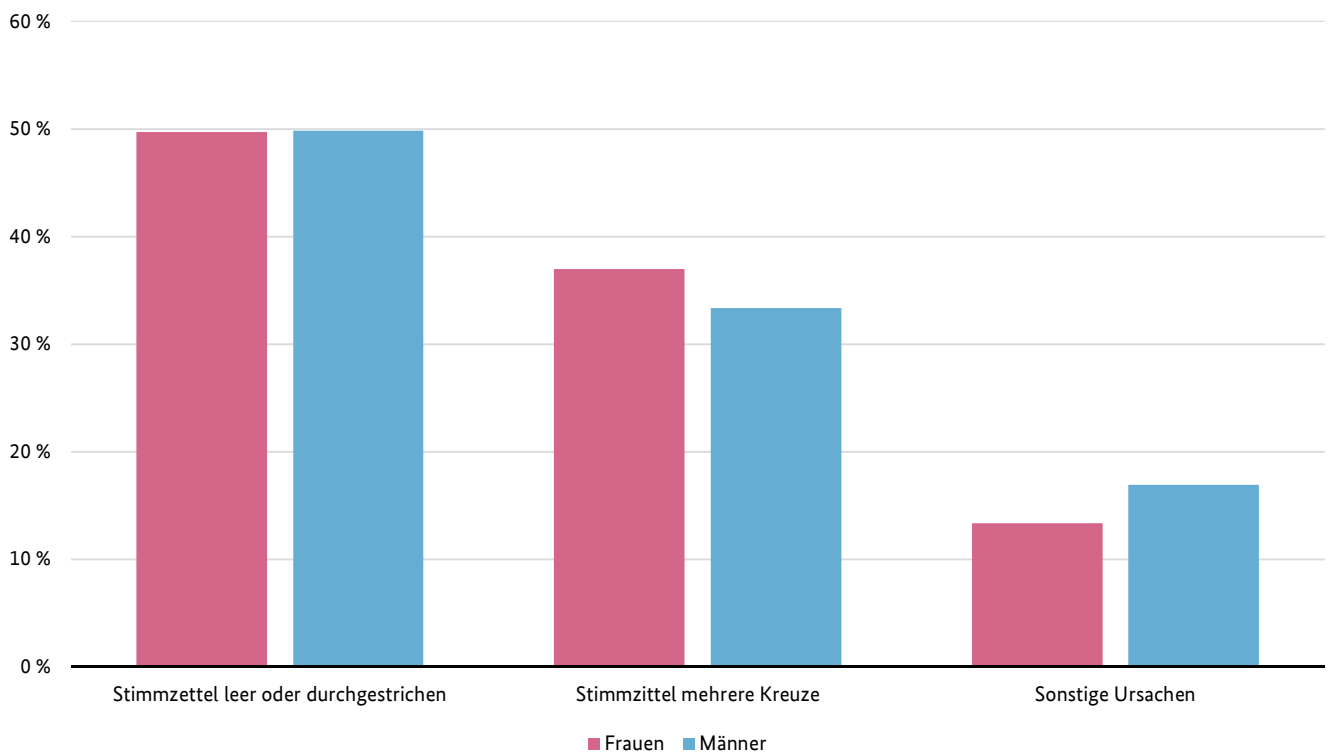
Rechtsgrundlage für die Erstellung der repräsentativen Wahlstatistik ist das Gesetz über die allgemeine und die repräsentative Wahlstatistik bei der Wahl zum Deutschen Bundestag und bei der Wahl der Abgeordneten des Europäischen Parlaments aus der Bundesrepublik Deutschland (Wahlstatistikgesetz – WStatG) vom 21. Mai 1999 (Bundesgesetzblatt Teil I, Seite 1023), zuletzt geändert durch Artikel 1a des Gesetzes vom 27. April 2013 (Bundesgesetzblatt Teil I, Seite 962).

Das WStatG legt für die Durchführung der repräsentativen Wahlstatistik im Wesentlichen folgendes fest:

1. Aus dem Ergebnis der Bundestags- und Europawahlen sind unter Wahrung des Wahlgeheimnisses in ausgewählten Wahlbezirken repräsentative Wahlstatistiken über
  - die Wahlberechtigten, Wahlscheinvermerke und die Beteiligung an der Wahl nach Geschlecht und Geburtsjahresgruppen (Statistik der Wahlbeteiligung),
  - die Wählerinnen und Wähler und ihre Stimmabgabe für die einzelnen Wahlvorschläge nach Geschlecht und Geburtsjahresgruppen sowie die Gründe für die Ungültigkeit von Stimmen (Statistik der Stimmabgabe)

als Bundesstatistik zu erstellen (§ 2 WStatG).

Für die Statistik der Wahlbeteiligung dürfen höchstens zehn Geburtsjahresgruppen gebildet werden, in denen jeweils mindestens drei Geburtsjahrgänge zusammengefasst sind. Für die Statistik der Stimmabgabe sind höchstens sechs Geburtsjahresgruppen zulässig, in denen jeweils mindestens sieben Geburtsjahrgänge zusammengefasst sind (§ 4 WStatG).

2. Die Auswahl der Stichprobenwahlbezirke trifft die Bundeswahlleiterin im Einvernehmen mit den Landeswahlleitungen und den Statistischen Ämtern der Länder. Es dürfen nicht mehr als 5 % der Wahlbezirke und der Briefwahlbezirke des Bundesgebietes sowie nicht mehr als 10 % der Wahlbezirke und der Briefwahlbezirke eines Landes an der repräsentativen Wahlstatistik teilnehmen. Ein für die repräsentative Wahlstatistik ausgewählter Wahlbe-

zirk muss mindestens 400 Wahlberechtigte umfassen, ein ausgewählter Briefwahlbezirk mindestens 400 Wählerinnen und Wähler bei der vorangegangenen Europawahl umfasst haben. Die Wahlberechtigten sind in geeigneter Weise darauf hinzuweisen, dass der Wahlbezirk in die repräsentative Wahlstatistik einbezogen ist (§ 3 WStatG).

3. Die Statistik der Wahlbeteiligung wird von den Gemeinden, in denen ausgewählte Wahlbezirke liegen, unter Auszählung der Wählerverzeichnisse durchgeführt. Die Gemeinden teilen die Ergebnisse getrennt nach Wahlbezirken dem zuständigen Statistischen Amt des Landes mit (§ 5 Absatz 1 WStatG).

Die Statistik der Stimmabgabe wird unter Verwendung von amtlichen Stimmzetteln, die zudem Unterscheidungsmerkmale nach Geschlecht und Geburtsjahresgruppen enthalten, durchgeführt. Die Gemeindebehörden leiten die ihnen von den Wahlvorstehern übergebenen, verpackten und versiegelten Stimmzettel der für die Statistik ausgewählten Wahlbezirke ungeöffnet und getrennt nach Wahlbezirken zur Auswertung an das Statistische Amt des Landes weiter. Gemeinden mit einer abgeschotteten Statistikstelle (§ 16 Absatz 5 Satz 2 des Bundesstatistikgesetzes) können die Auswertung der Stimmzettel mit Zustimmung der Landeswahlleitung selbst in der Statistikstelle vornehmen; in diesem Fall teilen sie die Ergebnisse getrennt nach Wahlbezirken dem zuständigen Statistischen Amt des Landes mit. Wählerverzeichnisse und gekennzeichnete Stimmzettel oder Ergebnisaufzeichnungen von Wahlgeräten dürfen nicht zusammengeführt werden (§ 5 Absatz 2 WStatG).

Nach Abschluss der Aufbereitung durch die Statistischen Ämter der Länder sind die Wahlunterlagen unverzüglich den Gemeindebehörden zurückzugeben und von diesen entsprechend den wahlrechtlichen Bestimmungen zu behandeln (§ 7 Absatz 3 WStatG).

4. Die Ergebnisse der repräsentativen Wahlstatistik dürfen nur für die Bundes- und Landesebene und ausschließlich durch das Statistische Bundesamt und die Statistischen Ämter der Länder veröffentlicht werden. Die Bekanntgabe von Ergebnissen für einzelne Wahlbezirke ist unzulässig.

Ergebnisse der repräsentativen Wahlstatistik liegen für jede der seit 1979 stattfindenden Europawahlen vor. Bei Bundestagswahlen ist die repräsentative Wahlstatistik erstmals im Jahre 1953 durchgeführt worden, hier allerdings in Rheinland-Pfalz und Bayern ohne Differenzierung nach Geburtsjahresgruppen und ohne das Saarland, das noch nicht politisch der Bundesrepublik Deutschland beigetreten war. 1957 bis 1990 sowie seit 2002 ist die Statistik unter Beteiligung aller Bundesländer vollständig erhoben worden. Für die Bundestagswahlen 1994 und 1998 hat der Bundesgesetzgeber die Durchführung der repräsentativen Wahlstatistik ausgesetzt.

Im Gegensatz zur allgemeinen Wahlstatistik, bei der es sich um eine Dokumentation und Auswertung der bei den Wahlorganen angefallenen Wahlergebnisse handelt, wird in der repräsentativen Wahlstatistik das Wahlverhalten, das heißt die Wahlbeteiligung und die Stimmabgabe verschiedener Bevölkerungsgruppen, untersucht. Einfachere Untersuchungen dieser Art waren schon immer in der Weise möglich, dass man Wahlergebnisse für bestimmte regionale Einheiten mit der Zusammensetzung ihrer Bevölkerung verglich (zum Beispiel Gruppierung der Kreise oder Gemeinden nach dem Anteil der Religionszugehörigkeit, der sozial-ökonomischen Struktur und dergleichen). Ein solches Verfahren erfordert aber einen großen Aufwand und vermittelt nur grobe Aussagen. Feststellungen über die Stimmabgabe nach dem Alter konnten überhaupt nicht getroffen werden.

Die repräsentative Wahlstatistik ist mit ihrem Stichprobenumfang deutlich breiter aufgestellt, als bei entsprechenden Untersuchungen nichtamtlicher Stellen, die sich auf deutlich weniger Personen stützen. Außerdem handelt es nicht um die Auswertung dessen, was Personen über ihr Wahlverhalten vor oder nach der Wahl aussagen, sondern um die Auswertung des tatsächlichen Wahlverhaltens nach den Wählerverzeichnissen und Stimmzetteln.

Für die Feststellung der Wahlberechtigten wurden die Wählerverzeichnisse der Auswahlbezirke herangezogen, die auch Angaben über das Geschlecht und den Geburtstag enthalten. Die Feststellungen über die Stimmabgabe wurden durch Ausgabe von Stimmzetteln mit Unterscheidungsaufdruck nach Geschlecht und jeweils sechs Geburtsjahresgruppen in den Stichprobenbezirken ermöglicht. Eine Verletzung des Wahlgeheimnisses war hierbei nicht zu befürchten. In die zur Feststellung der Wahlbeteiligung herangezogenen Wählerverzeichnisse können die Gemeindebehörden,

die Wahlvorstände und die Öffentlichkeit (während der Auslegungsfrist der Wählerverzeichnisse) ohnehin Einblick nehmen.

Auch die Methode zur Feststellung der Stimmabgabe nach Geschlecht und dem Geburtsjahr lässt keine Verletzung des Wahlgeheimnisses zu. Bei der Auswertung der Stimmzettel mit Unterscheidungsbezeichnungen wird festgestellt, wie viele Frauen oder Männer einer jeden der sechs Geburtsjahresgruppen eine bestimmte Partei gewählt haben. Da aber zu jeder der zwölf Untersuchungsgruppen zahlreiche Personen gehören, können daraus keine Anhaltspunkte für die Stimmabgabe einer bestimmten Person gewonnen werden.

Die Wahlberechtigten werden durch amtliche Bekanntmachungen der Gemeindebehörden, in denen ausgewählte Wahlbezirke liegen, sowie in den betroffenen Wahllokalen durch Aushänge und Faltblätter über die Durchführung der repräsentativen Wahlstatistik informiert. In den ausgewählten Briefwahlbezirken wurden Faltblätter mit den Briefwahlunterlagen versandt.

## 2 Grundlagen des Stichprobenplans

Die Auswahl der Stichprobenwahlbezirke erfolgte durch eine Ziehung nach dem Zufallsprinzip auf Basis mathematischer Grundsätze. Dadurch sind zum einen die Objektivität des Auswahlvorgangs und die daraus resultierende Akzeptanz der Stichprobe sichergestellt. Zum anderen kann nur so die Präzision der Ergebnisse zuverlässig abgeschätzt werden.

Als Auswahlgrundlage für die Ziehung der Stichprobenwahlbezirke für die repräsentative Wahlstatistik diente die allgemeine Wahlbezirksstatistik der Europawahl 2019.

Die Auswahl erfolgte durch eine geschichtete Zufallsstichprobe. Die erste Schichtung war durch die Länder gegeben, welche die sogenannten Schichtgruppen bildeten. Innerhalb dieser Schichtgruppen wurden in einem zweiten Schritt mit einem mathematischen Verfahren der Clusteranalyse<sup>1</sup> Gruppierungen (= Schichten) aller Urnenwahlbezirke gebildet. Diese fassten ähnliche Bezirke nach den Ergebnissen der Europawahl 2019 zusammen. Das heißt es wurden in einem Land Wahlbezirke einer Schicht zugewiesen, in denen die Verteilung der Stimmen für die Parteien CDU/CSU, GRÜNE, SPD, AfD, DIE LINKE und FDP möglichst ähnlich waren. Die Hinzunahme einer Schicht vergrößert den Anteil der durch die Schichtung erklärten Varianz, diese Zunahme nimmt jedoch mit jeder zusätzlichen Schicht immer weiter ab. Es wurden so lange Schichten hinzugefügt, bis der Anteil der zusätzlich erklärten Varianz zu klein wurde. Für die Briefwahlbezirke wurden je Land eine eigene Schicht gebildet.

Die Verteilung der Stichprobe (Allokation) zwischen den Ländern und den Schichten geschah proportional zur Anzahl der Wahlbezirke je Schicht. Dieses Vorgehen wurde getrennt nach Brief- und Urnenwahlbezirken durchgeführt. Jede Schicht bildete für sich eine eigene Auswahlgrundlage, aus der eine einfache Zufallsstichprobe gezogen wurde. Hierbei galt die Bedingung, dass nur Bezirke mit der oben beschriebenen Mindestgröße berücksichtigt werden durften und jede Schicht mit mindestens drei Wahlbezirken vertreten war. Damit wurde gegenüber einer einfachen Zufallsauswahl sichergestellt, dass möglichst alle Ergebniskonstellationen (zum Beispiel bedingt durch regionale Hochburgen einer Partei oder regionale demografische Strukturen)

berücksichtigt waren und die Hochrechnung entsprechend präzise möglich war.

Die Vereinigung aller so erhaltenen Teilstichproben bildete dann die Stichprobe der Wahlbezirke für die repräsentative Wahlstatistik. Sofern ein Stichprobenwahlbezirk gegenüber der Europawahl 2019 nicht mehr in einem ähnlichen Umfang abgegrenzt wurde oder/und dieser nun weniger als 400 Wahlberechtigte beziehungsweise 400 Briefwählerinnen und Briefwähler abdeckte, wurde aus derselben Schicht ein Ersatzbezirk gezogen. Eine nachträgliche Ergänzungsstichprobe von neuen Wahlbezirken aus Gebieten, die in der Auswahlgrundlage noch zu keinem Wahlbezirk gehörten, war nicht erforderlich.

Die repräsentative Europawahlstatistik 2024 beruht auf den Wahlergebnissen in 2.336 ausgewählten Wahlbezirken (davon 1.893 allgemeine und 443 Briefwahlbezirke), die für die insgesamt 91.753 Wahlbezirke (einschließlich Briefwahlbezirke) als repräsentativ angesehen werden können. Sie erstreckt sich dadurch auf 1,9 Millionen der 62,0 Millionen Wahlberechtigten und 1,1 Millionen der 40,1 Millionen Wählerinnen und Wähler.

Im Einzelnen setzte sich die Stichprobe wie folgt zusammen:

Land	Auswahlsatz
<b>Deutschland</b>	<b>2,5 %</b>
Schleswig-Holstein	2,6 %
Hamburg	3,2 %
Niedersachsen	2,4 %
Bremen	9,2 %
Nordrhein-Westfalen	2,6 %
Hessen	2,3 %
Rheinland-Pfalz	2,3 %
Baden-Württemberg	2,3 %
Bayern	2,3 %
Saarland	6,4 %
Berlin	3,0 %
Brandenburg	2,3 %
Mecklenburg-Vorpommern	3,3 %
Sachsen	2,3 %
Sachsen-Anhalt	2,7 %
Thüringen	2,8 %

Die dazugehörigen Stichprobenumfänge sind in der Übersicht 2.1 dargestellt.

<sup>1</sup> Angewendet wurde die k-means-Methode, die die Daten in k Gruppen teilt, sodass die Summe der quadrierten Abweichungen vom Cluster-schwerpunkt minimal ist.

### 3 Auszählung und Aufbereitung der Ergebnisse

Für genauere Feststellungen über die Wahlbeteiligung wurden bei der Europawahl 2024 zehn Geburtsjahresgruppen gebildet, die ungefähr folgenden Altersgruppen entsprechen:

Geburtsjahresgruppe	entspricht etwa Altersgruppe
2004 – 2008	unter 21
2000 – 2003	21 – 24
1995 – 1999	25 – 29
1990 – 1994	30 – 34
1985 – 1989	35 – 39
1980 – 1984	40 – 44
1975 – 1979	45 – 49
1965 – 1974	50 – 59
1955 – 1964	60 – 69
1954 und früher	70 und älter

Für die Feststellungen über die Stimmabgabe wurden sechs Geburtsjahresgruppen gebildet:

Geburtsjahresgruppe	entspricht etwa Altersgruppe
2000 – 2008	unter 25
1990 – 1999	25 – 34
1980 – 1989	35 – 44
1965 – 1979	45 – 59
1955 – 1964	60 – 69
1954 und früher	70 und älter

Die Angaben über die Wahlberechtigten, Wählerinnen und Wähler beziehungsweise Nichtwählerinnen und -wähler nach Geschlecht und Altersgruppen wurden nach der Wahl anhand der Wählerverzeichnisse gewonnen. In den Wählerverzeichnissen sind die Wahlberechtigten eingetragen und es ist bei jedem Wahlberechtigten ohne Sperrvermerk „W“ für ausgegebene Wahlscheine vermerkt, wenn er seine Stimme abgegeben hat.

Dem Inhalt der Wählerverzeichnisse entsprechend wurden folgende Zahlen unterschieden:

#### A. Wahlberechtigte insgesamt,

davon

- Wahlberechtigte ohne Sperrvermerk „W“ (= A1)
- Wahlberechtigte mit Sperrvermerk „W“ für ausgegebene Wahlscheine (= A2)

#### B. Wählerinnen und Wähler ohne Wahlschein, die in dem jeweiligen Urnenwahlbezirk ihre Stimme abgegeben haben

#### C. Nichtwählerinnen und -wähler ohne Wahlschein, das heißt Wahlberechtigte ohne Sperrvermerk „W“, die in dem jeweiligen Urnenwahlbezirk ihre Stimme nicht abgegeben haben

Die Anzahl der Wählerinnen und Wähler beziehungsweise Nichtwählerinnen und -wähler unter den Wahlscheininhaberinnen und -inhabern (im Allgemeinen sind dies Briefwählerinnen und -wähler) konnten im Wahlbezirk nicht festgestellt werden, da sie mit Wahlschein ohne Unterlagen für die Briefwahl in einem beliebigen Wahlbezirk des Wahlkreises wählen oder mit Wahlschein und Unterlagen für die Briefwahl ihren Wahlbrief an die dafür zuständigen Stellen senden können.

Bei der Anzahl der **Wahlberechtigten** wird unterschieden zwischen den Wahlberechtigten ohne und mit Sperrvermerk für ausgegebene Wahlscheine. In der Tabelle 1 werden folgende Werte ausgewiesen:

- a) Die Wahlberechtigten insgesamt (A), das heißt Wahlberechtigte mit und ohne Sperrvermerk „W“ für ausgegebene Wahlscheine.
- b) Nur Wahlberechtigte mit Sperrvermerk für ausgegebene Wahlscheine (A2 und A3).

Die **Wahlbeteiligung** wurde anhand der Anzahl der Wählerinnen und Wähler ohne Wahlschein zuzüglich der Anzahl der Wahlberechtigten mit Wahlschein gemessen an der Anzahl der Wahlberechtigten insgesamt berechnet.

Bei den Wahlberechtigten mit Wahlschein wurde berücksichtigt, dass nicht alle Wahlscheininhaberinnen und -inhaber an der Wahl teilnahmen. Dazu wurde je Land der aus der allgemeinen Wahlstatistik bekannte Anteil der tatsächlichen Wahlscheinwählerinnen und -wähler (siehe folgende Tabelle) mit der Anzahl der Wahlberechtigten mit Sperrvermerk über alle Bevölkerungsgruppen gleichermaßen multipliziert. Dadurch wurde eine Annäherung der Wahlbeteiligung an die amtlich festgestellte Wahlbeteiligung erreicht.

Land	Wahlbeteiligung unter Wahlscheininhaber(innen)
<b>Deutschland</b>	<b>92,2 %</b>
Schleswig-Holstein	92,9 %
Hamburg	92,1 %
Niedersachsen	92,7 %
Bremen	93,5 %
Nordrhein-Westfalen	92,7 %
Hessen	92,9 %
Rheinland-Pfalz	90,2 %
Baden-Württemberg	90,2 %
Bayern	93,8 %
Saarland	91,8 %
Berlin	92,6 %
Brandenburg	90,4 %
Mecklenburg-Vorpommern	89,8 %
Sachsen	90,7 %
Sachsen-Anhalt	91,3 %
Thüringen	93,1 %

Bundesgebiet liegen jedoch Ergebnisse nach den Urnen- und Briefwahlbezirken vor (siehe Übersicht 1.10).

Für die Ermittlung der nach Geschlecht und Geburtsjahresgruppen differenzierten **Stimmabgabe** wurden alle in den ausgewählten Wahlbezirken abgegebenen Stimmzettel herangezogen. Das heißt sowohl die Stimmzettel der im Wählerverzeichnis eingetragenen Wahlberechtigten ohne Sperrvermerk „W“ als auch die Stimmzettel der Personen mit Wahlschein, die nicht per Briefwahl, sondern in dem jeweiligen Urnenwahlbezirken gewählt haben. Im Allgemeinen ist daher die Gesamtanzahl der auf Grund der Stimmzettel ermittelten abgegebenen Stimmen höher als die Anzahl der Wählerinnen und Wähler ohne Wahlschein (Wählerinnen und Wähler mit Stimmabgabevermerk im Wählerverzeichnis).

Briefwahlbezirke wurden erstmals bei der repräsentativen Bundestagswahlstatistik 2002 bzw. Europawahlstatistik 2004 berücksichtigt. Briefwählerinnen und -wähler werden in die Statistik der Stimmabgabe einbezogen, um systematische Verzerrungen durch das Fehlen der Briefwahlstimmen zu vermeiden. Bei Europawahlen ist der Anteil der Briefwählerinnen und -wähler an den Wählerinnen und Wählern insgesamt seit der ersten Wahl von 10,9 % auf 37,7 % bei der Europawahl 2024 angestiegen.

Das Ergebnis der repräsentativen Europawahlstatistik 2024 wurde in den Ländern aus den Urnen- und Briefwahlbezirken zusammengefasst. Bedingt durch den jeweiligen begrenzten Auswahlsatz in den Ländern sind hochgerechnete Ergebnisse der Stimmabgabe nach Geburtsjahresgruppen und Geschlecht beschränkt auf die Briefwählerinnen und -wähler nicht möglich. Für das



## 4 Hochrechnung der Ergebnisse

Um die Ergebnisse zur repräsentativen Wahlstatistik zu erstellen, kam ein Kalibrierungsverfahren auf Basis einer Regressionsschätzung zum Einsatz. Die Regressionsschätzung hat den Charakter einer Hochrechnung mit Anpassung an „Eckwerte“ (gebundene Hochrechnung), nämlich hier das amtliche Endergebnis der Wahl. Das heißt es wurden die Hochrechnungsgewichte so kalibriert (GREG-Schätzung<sup>2</sup>), dass die Summe aller Ausprägungen eines Merkmals mit dem entsprechenden amtlichen Endergebnis übereinstimmte.

Der verallgemeinerte Regressionsschätzer für den Totalwert  $t_Y$  eines interessierenden Merkmals  $Y$  lässt sich darstellen als:

$$\hat{t}_{Y,GREG} = \sum_{k=1}^n w_k y_k,$$

wobei  $y_k$  die Merkmalsausprägung im  $k$ -ten Stichprobenwahlbezirk ist und das Hochrechnungsgewicht für den  $k$ -ten Stichprobenwahlbezirk ( $w_k$ ) bestimmt wird durch:

$$w_k = \left[ 1 + (t_X - \hat{t}_{X,HT}) \left( \sum_{k=1}^n d_k \mathbf{x}_k \mathbf{x}_k' \right)^{-1} \right] \mathbf{x}_k d_k.$$

In obiger Formel bezeichnet  $\mathbf{x}_k$  den Vektor der Ausprägungen der sogenannten Hilfsvariablen im  $k$ -ten Stichprobenwahlbezirk,  $t_X$  sind die aus dem amtlichen Endergebnis bekannten Totalwerte der Hilfsvariablen (Eckwerte) und  $\hat{t}_{X,HT}$  ein durch „freie Hochrechnung“ ermittelter Schätzwert für den Totalwert  $t_X$ :

$$\hat{t}_{X,HT} = \sum_{k=1}^n d_k \mathbf{x}_k.$$

Ferner bezeichnet  $d_k$  die reziproke (schichtspezifische) Auswahlwahrscheinlichkeit des  $k$ -ten Stichprobenwahlbezirkes.

Es kann gezeigt werden, dass der Schätzer  $\hat{t}_{Y,GREG}$  die Eigenschaft

$$\hat{t}_{X,GREG} = \sum_{k=1}^n w_k \mathbf{x}_k = t_X$$

besitzt, das heißt bei Schätzung der Totalwerte der Hilfsvariablen durch Hochrechnung der Stichprobe

mittels der Gewichte  $w_k$  werden diese exakt getroffen. In anderen Worten,  $\hat{t}_{Y,GREG}$  liefert eine an die Eckwerte  $t_X$  gebundene Schätzung.

Die Bestimmung der Hochrechnungsgewichte  $w_k$  wird mit Hilfe einer statistischen Analysesoftware durchgeführt.

Wie bereits erwähnt, wurden im Fall der repräsentativen Wahlstatistik die Eckwerte, bei denen es sich um Stimmzahlen auf Landesebene handelt (Details siehe unten), aus der allgemeinen Wahlstatistik herangezogen. Dies hat den angenehmen Effekt, dass die Randsummen aus der repräsentativen Wahlstatistik mit den entsprechenden amtlichen Endergebnissen übereinstimmen, was bei einer freien Hochrechnung nicht gegeben wäre. Ferner wirkt sich das Schätzverfahren positiv auf die Präzision der Schätzungen aus. Insbesondere wirkt das Hochrechnungsverfahren dem Mangel entgegen, dass Wahlbezirke mit weniger als 400 Wahlberechtigten (Urne) beziehungsweise Wählerinnen und Wählern (Brief) nicht in die Stichprobe gelangen dürfen.

Die Ergebnisse der repräsentativen Wahlstatistik lassen sich drei thematischen Gruppen zuordnen: Wahlbeteiligung, Wahlverhalten und Analyse der Ungültigkeit von Wahlzetteln. Die repräsentative Wahlstatistik vertieft die Ergebnisse der allgemeinen Wahlstatistik zu diesen Themen, indem sie darstellt, wie die Ausprägungen von den Merkmalen Geburtsjahresgruppe und Geschlecht der Wählerinnen und Wähler abhängen. Die Ziele lassen sich genauer formulieren als:

1. Schätzung der Anzahl der Wahlberechtigten, der Wahrscheinlichkeiten und der Beteiligung an der Wahl in Abhängigkeit von Geschlecht und zehn Geburtsjahresgruppen.
2. Ermittlung des Wahlverhaltens in Stimmen in Abhängigkeit von Geschlecht und sechs Geburtsjahresgruppen.
3. Aufschlüsselung der Häufigkeit ungültiger Stimmen nach Art und Geschlecht.

Für jede der drei thematischen Gruppen wurden, für jedes Bundesland getrennt, die Hochrechnungsgewichte  $w_k$  bestimmt, wobei stets der oben beschriebene Regressionsschätzer benutzt wird. Neben den Ergebnissen aus der Stichprobe gingen hier die Eckwerte  $t_X$  ein, die in den drei Fällen jeweils unterschiedlich sind:

<sup>2</sup> GREG: „Generalized Regression“, siehe Deville, Jean-Claude/Särndal, Carl-Erik. Calibration Estimators in Survey Sampling. In: Journal of the

American Statistical Association. Jahrgang 87. Band 418. Juni 1992, Seite 376 ff.

1. Als Eckwerte dienten hier die Gesamtzahlen der Wahlberechtigten mit und ohne Wahlschein und der Wählerinnen und Wähler mit und ohne Wahlschein auf Landesebene.
2. In diesem Fall wurde an die Gesamtzahlen der Stimmen nach Partei beziehungsweise Gültigkeit auf Landesebene angepasst. Bei der Europawahl 2024 wurden hier für die Stimmen die zehn Kategorien „ungültig“, CDU/CSU, GRÜNE; SPD, AfD, DIE LINKE, FDP, FREIE WÄHLER, BSW und „Sonstige“ betrachtet.
3. Hier wurden die Gesamtzahlen ungültiger Stimmen auf Landesebene als Eckwerte verwendet.

## 5 Weitere Hinweise

Seit 1. Januar 2019 kennt das Recht drei Geschlechter (weiblich, männlich, divers) sowie die Möglichkeit, den Geschlechtseintrag im Geburtenregister offenzulassen. Grundsätzlich sind daher auch bei der repräsentativen Wahlstatistik alle Geschlechtsprägungen zu erheben. Aufgrund der erwarteten geringen Fallzahl von Personen mit dem dritten Geschlecht und ohne Angabe eines Geschlechts im Geburtenregister, wurden zum Schutz des Wahlheimnisses die Ausprägungen „männlich“, „divers“ und „ohne Angabe im Geburtenregister“ gemeinsam erhoben. Die Ergebnisse der Männer beinhalten also auch die Ergebnisse der Personen mit dem Geschlechtsmerkmal „divers“ als auch derjenigen ohne Geschlechtseintrag im Geburtenregister.

Die Zuordnung des Geschlechts der Wahlberechtigten und Wählerinnen und Wähler erfolgte grundsätzlich aufgrund des im Melderegister registrierten Geschlechts.

Da es sich um Ergebnisse einer Stichprobe handelt, weisen die Ergebnisse mit einer bestimmten Wahrscheinlichkeit einen Zufallsfehler auf. Dieser Zufallsfehler wird umso größer, desto kleiner die Zahl der in der Stichprobe erfassten Merkmalsträger ist. Die Größe des Fehlerbereiches jedes einzelnen Stichprobenergebnisses hängt dabei nicht nur von der Zahl der Erhebungseinheiten und dem Auswahlsatz ab, sondern auch von der Merkmalshäufigkeit. Deshalb hat jedes einzelne Merkmal seinen eigenen Fehlerbereich.

In einigen Übersichten und Tabellen, die nach Geburtsjahresgruppen differenzieren, sind zur besseren Verständlichkeit die Ergebnisse nach Altersgruppen dargestellt. Da bei der repräsentativen Wahlstatistik jedoch Geburtsjahresgruppen erhoben werden, können die Altersgruppen nicht exakt abgegrenzt werden. Übersicht 1.2 zeigt eine Gegenüberstellung der Alters- und Geburtsjahresgruppen für die Europawahl 2024.

Die Ergebnisse für das Bundesgebiet wurden durch Kumulation der Länderergebnisse gebildet.

Ergebnisse für das „frühere Bundesgebiet“ beziehen sich auf die Bundesrepublik Deutschland einschließlich Berlin-West nach dem Gebietsstand bis zum 3. Oktober 1990. Ergebnisse für die „neuen Ländern“ beziehen sich auf das Gebiet der ehemaligen DDR inklusive Berlin-Ost.